# LA PRENSA

Año XLVII — Núm. 16.720 BUENOS AIRES, LUNES 25 DE OCTUBRE DE 1915 Dirección y Administración: Avenida de Mayo 567 y 575


## EDICION DE 18 PAGINAS

### DIARIO DE LA MAÑANA

(Fundado el 18 de Octubre de 1869)

**Precio del ejemplar: 7 centavos**

TARIFA DE SUSCRIPCION

| | Capital | Interior | Exterior |
|---|---|---|---|
| | $ m/n. | $ m/n. | $ oro |
| Un mes . . . . | 1.70 | — | — |
| Tres meses . . . | 5.00 | — | 6.00 |
| Seis meses . . . | 10.00 | 13.00 | 12.00 |
| Un año . . . . | 20.00 | 24.00 | 24.00 |

El precio de suscripción en la capital se entiende dentro del radio que abarca las siguientes calles: desde Paseo Colón—3 cuadras al Sur de Caseros hasta Avenida La Plata, Río de Janeiro, Chubut, Arroyo Maldonado, Avenida Alvear, Paseo de Julio; fuera de éste, y exceptuando el que abarca nuestra nueva sucursal Oeste, el servicio se hace por correo con igual tarifa que al interior y pago adelantado.

### SUCURSAL OESTE

**Rivadavia 5261 (U. T. 1315, Flores)**

Abierta desde las 7 a. m. a 10 p. m.

Esta oficina recibe avisos para todas las secciones del diario, en igual forma y condiciones que las establecidas por la Administración.

Atiende las suscripciones para los barrios de Caballito y Flores, provisionalmente en el radio comprendido entre las calles Avenida La Plata y Río de Janeiro, al Este; San Pedrito y Nazca, al Oeste; San Eduardo al Norte, y Directorio y Merlo al Sur, al precio de $ 2 mensuales, pago adelantado.

En esta oficina se hace también la venta de ejemplares a los vendedores de diarios, en las mismas condiciones que en la casa central.

## DIVERSIONES PUBLICAS

### TEATROS

COLON—Concesionarios, F. Da Rosa y W. Mocchi.—Temporada de primavera. Conciertos sinfónicos. Empresa: Da Rosa, Mocchi y Cía.—Lunes 25, a las 9 p. m.—Séptimo concierto, 4o. del turno impar. Por la orquesta del teatro Colón, bajo la dirección del ilustre maestro André Messager, con el concurso de la aplaudida artista Mlle. Genevieve Vix. Platea con entrada $ 7.

COLISEO — Compañía lírica italiana del Teatro Municipal de Santiago de Chile. Maestro concertador y director: Cav. Giacomo Armani.—Lunes 25— A las 9 p. m. Madama Butterfly.

COMEDIA—Compañía de zarzuela española, Rogelio Juárez.—Lunes 25 (Beneficio de Rogelio Juárez, a las 6 p. m. Reprise de La leyenda del monje y couplets por Lola Membrives.—A las 8.15: ¡Viva mi niña!—Estreno: El enemigo de las mujeres. Reprise: El túnel, El gran tacaño y couplets por Lola Membrives.

SAN MARTIN—Empresa Rey y Cía.—Compañía cómica y de variedades—Lunes 25—A las 5.15 p. m.: Que nos entierren juntos, Los Chimenti, Paquita Escribano, La Maravilla y Pastora Imperio.—A las 9.15 Estreno: Los diamores, Los Chimenti, Paquita Escribano, La Maravilla, Estreno: Zambra gitana, por Pastora Imperio.

MAYO—Compañía española de comedias y variedades—Lunes 25—A las 6 p. m. Estreno: El flechazo, acto de varietés.—A las 8.45: Los meritorios, El flechazo, ¡Nicolás! Acto de varietés.

VICTORIA—Compañía italiana de óperas cómicas y operetas, Pietro Maresca.—Lunes 25—A las 8.45 p. m., Conte di Luxemburgo.

AVENIDA—(Temporada de verano)—Compañía de zarzuelas Lopetegui-Montero. Estreno el sábado 30 de octubre: El Rauña.

APOLO—Compañía nacional de comedias bajo la dirección de Joaquín de Vedia.—Lunes 25, a las 8.45: Cuesta arriba, El distinguido ciudadano. En los entreactos concierto Miramonte.

ARGENTINO — Compañía Florencio Parravicini.—Lunes 25, a las 8.30: La madriguera, Cosas de París, Contrabando de guerra, Titta Ruffo en Chascomús.

TEATRO ESMERALDA, Calle Esmeralda No. 443—Compañía de comedia francesa, Charles Lebrey—Lunes 25, a las 9: Un grand tra-la-la. Une petite bonne sérieuse, L'habit d'un Laquais. Alcide Pepie.

NUEVO — Compañía nacional de comedias, Orfilia Rico y Juan Mangiante.—Lunes 25, a las 8.45: La otra—Estreno: El decir de la gente, Antonia Mercé, La Argentina.

NACIONAL (Corrientes) — Compañía nacional de sainetes y zarzuelas Vittone-Pomar—Lunes 25—A las 8.15 p. m.: El canero, Buenos Aires (q. e. p. d.), El martes de carnaval, Buenos Aires (q. e. p. d.)

BATTAGLIA—Gran compañía israelita de dramas, comedias y operetas—Jueves 28 —A las 8.45 p. m. Grandiosa función.

MODERNO—Compañía cómico dramática nacional Zurlo-Brieba. Director: Federico Mertens—Viernes 29 de octubre, estreno.

BUENOS AIRES—Compañía cómico-dramática española, M. Galé y C. Ros. —Lunes 25, a las 9 p. m.—Lo que no muere, Los malhechores del bien.

VARIEDADES—Compañía cómico-dramática nacional dirigida por el primer actor José Gómez—Lunes 25, a las 8.45 p. m.: Las de Sarrasqueta.

### VARIEDADES Y CIRCOS

CASINO—Lunes 25, a las 8.30. Una vista nueva, La bella Lira, miss Carabini, Aveniela, Los 3 Phydoras, Búffalo and Co., Santeela, Rowland y toda la compañía.

ROYAL THEATRE—Lunes 25, a las 8.30 La revista Viens Avec.

CIRCO ANSELMI—Lunes 25 — Función completamente familiar. Un tenorio criollo, El y ella.

CIRCO EXCELSIOR—Boedo entre Independencia y Estados Unidos.—Compañía teatro, dramas y comedias nacionales.—Lunes 25—Los apaches.

FRONTON BUENOS AIRES Córdoba 1139. —Mañana martes 26, dos grandes de uis. El célebre zaguero Arnedillo y por primera vez en Buenos Aires el notable Larrinaga. 1p

### CINEMATOGRAFOS

PALACE THEATRE — Corrientes 757.—Lunes 25—El misterio de la quinta Saint Privat.

PETIT PALACE — Libertad 576. — Hoy lunes 25—El misterio de la quinta Saint Privat.

ELECTRIC PALACE — Lavalle 345. —Lunes 25—El hombre de los 9 dedos.

CINE OPERA—Lunes 25—Gran función.

SELECT AMERICAN BIOGRAPH — Suipacha 482—Lunes 25—Entre dos amores, La vendedora de autos.

SPLENDID THEATRE—Santa Fe 1848.—Lunes 25—Variada función.

EMPIRE THEATRE—Corrientes y Maipú —Lunes 25—Tarde y noche Carlitos tramoyista y el gran premio de Roma.

SMART PALACE — Corrientes 1253 —Lunes 25—Mi vida por la tuya, Explosión misteriosa, La sombra del pasado.

BIJOU SALON—Pueyrredón 965. — Hoy lunes 25—Frente al peligro, ¿Por qué? Corazón de Sheriff.

THE AMERICAN PALACE — Córdoba y Callao—Lunes 25—El obstáculo, Sero Hesperid, El falso valdiniiro.

IMPERIAL BIOGRAFO —Cangallo 771.—Lunes 25—Variada función.

GRAN BIOGRAFO LAVALLE—Lavalle y Suipacha—Lunes 25 Por el honor de la madre.

CINE MAJESTIC THEATRE—845 Lavalle —Lunes 25—Gran función.

CRYSTAL PALACE — Corrientes 1650.—Lunes 25—Marco Antonio y Cleopatra, El amigo de los pájaros, Carlitos rival de José.

CINEMA BOEDO, Boedo 957, salón para familias. Hoy selecto programa, 7 cintas altamente cómicas.

CINE BOEDO, calle Boedo 845. Hoy lunes 25. El día de Carlito.

## AVISOS PARA SEÑORAS Y SEÑORITAS

A ZURCIR Y TEJER TODA CLASE DE ropa, B. Mitre 1648. v31

A FORRAR BOTONES TODAS CLASES y tamaños, C. Pellegrini 673. v31

A LOS MOLDES PARISIENSES, Mme. David, Esmeralda 603. Clases y moldes.

A BORDAR A MANO, CANUTILLO DE oro, sedas y lentejuelas, precios módicos, Alsina 1268. v25

A LOS MOLDES DE MEDIDA, SE cortan en 24 horas, exactitud garantida, Cangallo 1224. v3nov.

A VER ELEGANTES MODELOS EN sombreros, tul, gasa y seda, desde $ 3.75, Mercería "La Perla", C. Pellegrini 524.

A PRECIOS REGLAMENTARIOS CORSES y fajas ortop., hechas y sobre medida, La Tortuga, Cerrito 167. v3nov.

A RETRATARSE, A CARLOS PELLEGRINI 252, regalamos peinado y un retrato grande en docena. Trabajamos domingo. v1nov.

A TODO GUSTO HAGO Y REFORMO toda clase de sombreros de señoras, desde $ 1.50 y los niño a $ 1, especialidad en sombreros de luto y lujo, Salta 1052. v27

A LAS NOVIAS Y niñas, EN LA FOTOgrafía de F. Pallace, encuentran retratos al platino a precios baratos. Albums finos desde 5 $ docena, postales o posturas, miniaturas, peinado gratis, Santa Fe 2722. Abierto los domingos. v26

CONSULTORIO FEMENINO PARA LA extirpación de arrugas, vello, manchas, etc., etc., por la acreditada profesora T. S. de Corominas. Consultas gratis, personalmente y por carta a Entre Ríos 425, Bs. Aires. v27

CANAS! EXIJA MARCA "GALERA" único legítimo, 3 $, sólo en Pellegrini 58, 144 y 490. v29

FORMAS TAGAL, SOMBREROS ADORnados desde 2.50 a 15 $, reformo, Suipacha 572. v27

FORMAS TODAS CALIDADES, CON O sin adorno, refórmanse cualquier calidad, Lavalle 893. v27

MANIQUIES "LA FRANCE", ORTEGA, Salta 15 e Independencia 2325. v4n

MODISTA DE VESTIDOS SE OFRECE para casa de familia. Dirigirse a F. R., calle Rincón 110, 5o., derecha. v26

MANICURA, MASAJES Y baños FACIAles y pedicura, enseña, Academia Suipacha 424. v25

MODISTA DE SOMBREROS FRANCESA muy competente se ofrece para casa particular, por carta, Rioja 168, depto. 1. v26

MODAS: SOMBREROS, LUTOS, VENGAN a ver liquidación; modelos 12, sombreros finos 9, lutos con velos 11; arreglos, reformas; Cangallo 857, A. Pellegrini. v27

POSTIZOS BARATISIMOS, CASA MAGArola, la más acreditada trayendo el cabello se hacen postizos hechura 2 $. Suipacha 534. v27

PELUCAS, BANDOS, JOPOS, TRENZAS, barbas y bigotes $ 5; hechuras 2; flequillos y patillas $ 0.30. Se peina ondulación Marcel, B. Mitre 4142, U. T. 2880, Mitre. v28

Señoritas, señoras Y CABALLEROS, ENseño por 50 $ manicura, pedicura y masajes, Rodríguez Peña 151. v30

SE VENDE ROPA DE TEATRO Y DE calle, precios módicos, Cangallo 1409, 5o., derecha. v26

Señora VIUDA SE OFRECE PARA COser, toda clase de costura, casa de familia, San Eduardo 619. v25

Señoras y señoritas, APRENDAN DE manicura, masaje y pedicura, Academia, Suipacha 424. v26

SE DAN LECCIONES DE MANICURA, masajes y pedicura, casa seria, Academia, Suipacha 424. v25

VAINILLAS, FESTONES, BORDADOS, en el día, R. Peña 133. v3nov

VENDO 50 ELEGANTES VESTIDOS fantasía y sastre, nuevos y poco uso, última moda, desde $ 5 a 35; Esmeralda 798.

ZURCIDORA Y TEJEDORA, UNICA premiada, Maipú 748, U. T. 1660, Avenida. v10Nov.

ZURCIDOS INVISIBLES GARANTIDOS en todos y apolillado, zurcidora premiada, Pozos 315. v30

## OFICIOS Y EMPRESAS UTILES PARA LAS FAMILIAS

AFINO Y ARREGLO PIANOS, CONStructor, Rath, U. T. 349, Pal., Paraguay 3975. v15nov.

ADORNOS PARA FIESTAS Y CASAmientos, Lavalle 1240, U. T. 4644, Libertad. v28

Albañilería EN GENERAL, PINTURAS y refacciones a mitad precio; Rioja 720. v27

A 1 y 2 $ PIEZA, ENCERO PISOS, LIMpio casas, Corrientes 1887, U. T. 564 Libertad. v23

ALQUILO ALFOMBRAS, TOLDOS, sillas, cortinados, gradas y vitrinas para regalos, espejos, etc., para fiestas, casamientos, bailes, etc., empresa Boltano, Rivadavia 1915. v28

Albañilería PINTURAS, EMPAPELADOS económicos, Díaz Vélez 3920, esq. Medrano. v26

A LIMPIAR, PLANCHAR TRAJES 3 $, teñir 5 $, tintorería Exposición París, Maipú 527. v29

CONSTRUCTOR, BARATO, PINTO PIEzas $ 5, Rubio, Rivadavia 7139 y Castro 1545. v26

ENCERADO ESPECIAL DE PISOS, limpio casas, abonos, C. Cardona, Alsina 1578, U. T. 5492, Libertad, Cooperativa 855, Central. v28

ENCERADOS: LA PRIMITIVA, A 2 $ pieza, 2 manos cera, no marca pisadas, limpia casas, parquets, Cerrito 152, U. T. 4514, Libertad. v30

ENCERADOS: EN BELGRANO, CABILdo 2243, U. T. 1529, Belgrano, 2 $ pieza, dos manos cera, limpia casas, parquets, abonos. v30

ENCERO 2 $ PIEZA, 2 MANOS CERA: trabajos garantidos, limpio casas, parquets, abonos, Montevideo 823, U. T. 3565, Juncal. v31

EL VERDADERO EX OFICIAL con certificado de casa Thompson, lustro y compongo muebles. Especialidad en pianos. No confundir; Cangallo 1757, U. T. 6432, Libertad. v27

ENCERO Y LUSTRO PISOS Y PARquets a 2 $ por pieza, con 3 manos de cera especial, única que no marca las pisadas. Limpieza de casas, lustro muebles y pianos, especialistas. Ex oficial de Thompson [illegible] v27

ENCERO Y LUSTRO PISOS Y PARquets a 2 $ por pieza, con 3 manos de cera especial, única que no marca las pisadas (a prueba). Especialista, lustro muebles, limpio casas y alfombras, baratísimo, ex oficial de Maple, encerador de confianza, Santa Fe 2147, U. T. 4400, Juncal. v30

HUMEDAD QUITO RAPIDO, J. V., Independencia 1790. v26

LUSTRO Y COMPONGO MUEBLES A domicilio, Falcón 2182, Flores. v25

LUSTRO, COMPONGO MUEBLES, PIAnos a domicilio, Ruggia, U. T. 2768, B. Orden, San José 1079. v28

LUSTRO BARATISIMO A DOMICILIO muebles y cueros, dejo como nuevo.—Bell, San Carlos 3420. v28

LUSTRO, COMPONGO Y CAMBIO muebles, fábrica y depósito, Venezuela número 4145, J. Fiore. v30oct.

LIMPIO CASAS, ENCERO PISOS A 1 y 2 $ pieza, Azcuénaga 825, U. T. 5045 Juncal. v23

PINTOR, EMPAPELADOR, PRECIOS baratos, Gil Meller, Lavalle 1428. v25

PINTOR, BLANQUEO, EMPAPELO, piezas de 7 a 15 $, S. del Estero 188. v26

PINTO PUERTAS 1 $, BLANQUEO PIEzas 3, frentes 7, Cangallo 3891, López. v26

PINTURA: EMPAPELADOS, DECORAciones, barato, Brosen, Suipacha 437 y Viamonte 936. v27

PINTO PUERTAS 1 $, PIEZAS EMPApeladas 6 $, blanqueadas 4 $; Tucumán 1539. v27

PINTO, EMPAPELO, BLANQUEO, DEcoro barato, Corrientes 2224, U. T. 4324, Mitre. v28

PINTOR, EMPAPELADOR, BLANQUEO baratísimo, U. T. 5738, Libertad, Maipú 456. v28

PINTO, EMPAPELO, BLANQUEO, MItad precio, B. Mitre 2345, U. T. 2485, Mitre. v26

PINTURA, BLANQUEO, TRABAJO ALbañil, empapelo, precio nunca visto, San Juan 1263. v23

PIANOS SE AFINAN POR 3 $ Y SE componen por mitad de precio, ciudad y campaña, Medrano 618, escritorio. v26

PINTOR, EMPAPELADOR, albañil, BArato, Lerma 546, Coop. Teléf. 1, Villa Crespo. v1nov.

PINTO, DECORO, EMPAPELO, REFACciono barato, Adler, Uruguay 367, U. T. 538, Libertad. v29

PINTURA, EMPAPELADO Y REFACción en general, Paraná 645 y B. de Irigoyen 959, U. T. 1451, Buen Orden. v27

PINTOR, EMPAPELADOR OFICIAL competente se ofrece con herramientas, Sadi Carnot 272, carta o personal M. D. v27

PIANOS ELECTRICOS, ORQUESTRIOnes se transforma para cualquier sistema de rollos, toda clase de reparaciones y afinaciones, Reyer, Gaona 159. v28

PINTOR, DECORADOR, LETRISTA, hombre formal, soltero, se ofrece, con excelente conducta, para casero, encargado, colegio, sanatorio, departamentos, desea casa, comida y pequeño sueldo. Va también afuera; escribir a Amílcar Placconi, Morón 3123, Flores. v26

TAPICERO ECONOMICO, EX OFICIAL Thompson, Agustín Renes, Uruguay 526. v3n

TOLDERO Y CORTINA, ALFOMBRERO, tapicero, se ofrece, Victoria 2147, A. Cortese. v27

TAPICERO A CASAS PARTICULARES SE ofrece a precios baratísimos, Leopoldo Carlos 3129. v29

## VENTA de CASAS, TERRENOS y CAMPOS

A 2 C. DE RIVADAVIA, RAFAELA 5651, sala, 3 hab., $ 4.000 y 5.500 cédulas, Sandberg, Rivadavia 8692. v27

ATENCION... POR POCOS CENTAVOS al contado y resto todo a plazo se vende el 31 a las 1 p. m. la casa Gaona 1790, otras informes, Cárcano, Lavalle 1344.

A RIONALES 3649, VENDO CASA DE FAmilia, 10x33, 8 piezas, vestíbulo, baño, etc., 13.000 $, vean remates de C. A. Figueroa, Aráoz 2574. v27

AV. SAN JUAN Y DEAN FUNES, CASA en terreno 100 v. c., en total 10 hab., en $ 16.000, dando $ 4.000 contado y pesos 12.000 en cédulas, Ezcurra, San Martín 92. v26

BELGRANO, ZAPIOLA 1555, 10x65, 10 hab., $ 2.000 y 123 por mes, Sandberg, Rivadavia 8692. v27

BALLESTER, 6 CASAS 3 P., 9x60, 250 $ y 50 $, calle Buenos Aires al 300.—Sandberg, Pergamino 53. v26

CASAS, CHACRAS, GRANJAS, VENDO o permuto, directo, Paraná 344, 2o. piso.

CASAS, HUMBOLDT Y SANTA FE, LUjosa, $ 5.000, 14.000 cédulas, otra estación barrancas Belgrano, $ 7.500 y cédulas, informarás teléfono 1043, Belgrano.

CAMPO EN LINCOLN, 670 HECTAREAS a 30 cuadras estación vendo, Risso, Cangallo 666.

CASAS VENDEN CON FACILIDADES O permutan por negocios, Gomberoff y Rampa, Rivadavia 7781. v26

MAR CHIQUITA 4536, 2 C. DEL 96, casa-quinta, 4 p., 3.000 $ y 11.000 cédulas, Sandberg, Pergamino 53. v26

Q. BOCAYUVA 1136, 10x50, 4 P., PAvón 3410, 4 p., con 2.000 $ y 123, Sandberg, Pergamino 53. v26

SOBRE EL SUBTERRANEO, DONDE TOdos piden; donde pocos venden: avenida Carabobo 480, esquina Merlo, forma petit hotel, regia vivienda moderna, 13.500 pesos, incluyendo 10.500 cédulas.

VENDO CASA 5 PIEZAS, JARDIN; TRONador 1105, Villa Urtúzar; tratar Valentín Gómez 3174. v25

VENDO ESTANCIA COMPLETAMENTE formada, grandes condiciones y toda clase de facilidades para su pago, Rivadavia 2719. v26

## COMPRA de CASAS, TERRENOS y CAMPOS

A VENDER CON URGENCIA SU CASA campo o chacra sin gastos, M. P. Sandberg, Rivadavia 8692. v31

A VENDER SIN GASTOS, SU CASA, campo, chacra, casa-quinta, estancia, garantido venta, en el mes, si tiene facilidades o mensualidades, R. Sandberg, Pergamino 53, U. T. 788, Flores. v26

COMPRO 3 HECTS., 1 HORA CAPITAL, con casa 2 piezas material, cédulas o largos plazos; Paraná 344, 2o. piso.

## PERMUTAS

PERMUTO TERRENO EN FLORES, por quinta al Norte, pago diferencia, Córdoba 3600.

PERMUTO LINDO CHALET-QUINTA, 2 pisos, nuevo, 1 cuadra subterráneo Loresta por una casa renta o vendo con facilidades, urgente, dueño Sarmiento 1553, escritorio 23.

## PRESTAMOS E HIPOTECAS

A POLIZAS empeño DOY DEL 50 AL 80 ojo de la tasación, Moreno 2158.

A POLIZAS, LA MERCANTIL DA MUcho más dinero, Lavalle 886.

AL 6 ojo DA DINERO EN HIPOTECA (Eudoro Paroli), 25 de Mayo 130. v29

A POLIZAS, JUAN P. PALAU, DA Y paga más que nadie, Maipú 325. v30

AL 6 ojo DOY CON Y SIN HIPOTECA, González Viñola, 25 de Mayo 140. v26

A POLIZAS DE empeño DE TODO adelanto, mucho dinero, 25 de Mayo 565. v30

A COMERCIANTES, FACILITAMOS dinero en el día, a Oerente, Belgrano 592.

A POLIZAS DOY DEL 30 AL 40 ojo DE su tasación, Entre Ríos 126, escritorio 12. v27

A LA PREVISORA, LLEVE SUS POLIzas, tendrá dinero inmediatamente, Corrientes 951.

A OCAMB Hnos., CANGALLO 627, DINEro en 1a. y 2a. hipoteca, operaciones rápidas. v25

ADELANTA SOBRE POLIZAS EL 50 ojo, "El Máximum", C. Pellegrini 540, de 9 a 7. v30

A POLIZAS, HIPOTECAS, CAPITAL, provincias, bajo interés, cualquier suma; Sarmiento 947.

A POLIZAS MAXIMOS ADELANTOS, mínima comisión, Caja Ahorro, Esmeralda 412. v26

A COMERCIANTES, SOBRE FIRMAS, doy dinero en cantidades de cien a mil pesos, A. R., B. Mitre 1543, 1o., de 2 a 7. v29

DINERO SOBRE AUTOMOVILES damos en el día; Belgrano 592.

DINERO 1a. 2a. HIP., CASAS Y campos, emp. y pelas., Ribas; Victoria 829.

DINERO 7 ojo, SOLA FIRMA Y 1a. 2a. hip., 1.000 a 100.000 $; Bolívar 256, esc. 5.

DESCUENTOS EN EL BANCO DE LA Nación, a comerciantes, industriales y hacendados, con 25 ojo amortización trimestral, en Bancos particulares, de pago íntegro a 90 y 180 días, Cerri, B. Mitre 363. v29

EN 1a. HIPOTECA O 2a. SOBRE CEDUlas doy a casas centrales, interés bajo, Corrientes 2251. v26

PENSIONISTAS ADELANTO DINERO en el día, Vincent, San Martín 345, escritorio 26.

## COMPRA Y VENTA DE NEGOCIOS E INSTALACIONES

A REMATAR SU NEGOCIO, PALMA LE defiende bien, Alsina 1586. v29

ARMAZONES Y VIDRIERAS SE VENden, [illegible] 85.

ALMACEN 10.000 $, REMATA HOY J. R. Campos y Cía., Rivadavia 640.

ALMACEN BUENO, UNICO CENTRAL, venden Ardáiz y Cía., Tacuarí 337.

ALMACENCITO MUY BIEN SURTIDO remato hoy a las 2, Lima 515.

ALMACENCITO REMATARE mañana a la 1.30, a entregar en el día, Bergés.

A VENDER PRONTO, SIN GASTOS, cualquier negocio, a Tucumán 877.—Piazza.

ALGUNOS BUENOS ALMACENES, BARS, hotelitos, ofrece Piazza, Tucumán 877.

ALMACEN CENTRAL, CAPITAL 8.000 $ diario a prueba 4.500 $, Piedras 384.

ALMACEN UNICO, BUENO, VENDO, informes, balanceador público, Juan Solari, Moreno 2200. v1nb

A... ALMACENES BUENOS VENDEN balanceadores públicos J. R. Campos y Cía., Alsina 485. v5nov.

ARMAZONES CAFE, ALMACEN, FARmacia, ocasión Carpintería Italiana; Sarmiento 1316. v30

ALMACEN UNICO 4 ESQ., DIARIO 60 $, en conventillo, neg., 3 piezas, alq. 50 $; Alsina 1850.

ALMACENCITO RESTAURANT, BUENA clientela, regalo por enfermedad, Sarandí 323.

ARMAZONES, MOSTRADORES, NUEVOS y usados, heladeras, ídem baratas, Rivadavia 2212. v26

ARMAZONES COMPRO CON BUEN descuento y hago arreglos comerciales, Venezuela 1012.

ALMACEN BUENO AL NORTE, INSTAlaciones casa, alquiler barato, 30 ojo descuento vendo Giunta, Alberti 1059.

ARMAZONES, MOSTRADORES NUEVOS y usados, paneras, heladeras baratas, Rivadavia 2171.

ALMACEN, ARMAZONES CASA, UNICO, comodidades, alq. 90 $, vendo, facilidades, Viamonte 1330.

ALMACEN INST. CASA, UNICO, vendo urgente, sin corredor, tratar Doblas 660. v26

ARMAZONES, HELADERAS, INSTALAciones, nuevos y usados, mitad precio, B. Mitre 1930. v27

ARMAZONES, HELADERAS, ESTUFAS, mostradores completas, nuevas y usadas, liquidación, Entre Ríos 676. v30

ALMACEN, ARMAZ. CASA, FRENTE estación tranvía, 4 piezas, alq. 140, cap. 4.000, vende solo 1, Alsina 2532.

ALMACEN CERCA CALLAO DIARIO, 5.000, mitad bebidas, a prueba, vende, Solari, Alsina 2532.

A REMATAR SU NEGOCIO Y RECIbir en el acto su importe, Gutiérrez, Piedras 351.

ARMAZONES, MOSTRADORES, HELAderas, fresno, roble, cedro, remato hoy a las 2 p. m., San Juan 2672.

ARMAZON Y MOSTRADOR DE OCASION para almacén, mesitas, flambrera, etc., baratísimos vendemos, The Barbicane Co., Lavalle 1521.

ALMACEN CENTRAL HASTA 18.000 $ al contado compro o permuto por propiedad, por carta o personalmente. Comprador, Venezuela 1366.

ALMACEN BEBIDAS CENTRAL, REGIA esquina, armazones y útiles casa, capital 1.300 $, buenas comodidades, Lavalle 2042.

A REMATAR VUESTRO NEGOCIO, COBrar al contado el 90 o/o sin pagar comisión o vendo hoy mismo particular, Sastre y Cía., Cevallos 189.

BIOGRAFO, BELGRANO 2488, REMATaremos el lunes 25, a la 1 p. m., Juan Pascual. v25

BAR SOBRE FLORIDA Y MAIPU, VENdo, dejando todas las instalaciones y achas por mi cuenta, tratar Tucumán 877.

CAFE-BAR 6 BILLARES, LUJOSO, remato hoy a las 2 p. m., San Juan 2672.

CIGARRERIA Y LIBRERIA, MORENO 2172, remataremos hoy, a la 1.30 p. m.

CARNICERIA, CARRO Y CABALLO, buen paraje, vendo 750 $, Lavalle 2042.

CIGARRERIA VENDO 250 $, POR E. Ríos, a q. 40 $ diario 65 $, Alsina 1850.

CAFE BILLARES, LO QUEMO 2.000 $, diario 30, ver Alsina 1586.

CARBONERIA VENDO BARATA, POR ausentarme a la guerra, Humberto 1 y Pasco. v26

CONFITERIA CHICA, CON FABRICA Y comodidades, doy facilidades de pago, vendo razón Moreno 927. v26

CASA DE MODAS SE VENDE POR cualquier precio, por enfermedad de su dueño, B. Mitre 2295. v25

CIGARRERIA, LIBRERIA Y LOTERIA, vendo barato por no poderla atender, Rioja 442. v25

CIGARRERIA LOTERIA MUY CENTRAL, vendo barato, por ausentarse, Victoria 1342, urgente.

CASA AMUEBLADA, GANANCIA 1500 $ mensuales, vendo 3.000 $, facilidades, Belgrano 1859.

CIGARRERIA LIBRERIA VENDO REGAlada 550 $, utilidad 5 $ diarios, San José 365.

CAFE BILLARES REMATO, RESTAUrant, almacén y varios, Sarmiento 1846, Alfonsín.

CIGARRERIA LOTERIA CHICHE, DIArio 35 $, la regalo 275 $, por desgracia, Victoria 1862.

CAFE CENTRAL, BUEN DIARIO, VENDO 1600 $ con facilidades pago, Viamonte 1330.

CAFE FRENTE MERCADO CONSTITUción, $ 2.500, alq. 140, vende, Alsina 679, Vaccaro. v26

CIGARRERIA, JUGUETERIA Y LIBRErla vendo, diario 35 $, alquiler 80 $, comodidad para familia, Suipacha 968.

COMERCIANTES! A REMATAR PALMA les defiende bien; no cobra comisión y adelanta su importe; Alsina 1586.

CIGARRERIA CHICHE VENDO BARAta, buena ganancia, directamente, sin corredor, tratar Tucumán 1533. v26

CIGARRERIA, LIBRERIA Y JUGUETEría, vendo por tener otro negocio, que atender; Solís 490.

CIGARRERIA Y LOTERIA LADO TRIbunales, alq. 60 $, diario garantido 50, gran pichincha, regalo en 550 $, tratar hoy, S. Juan 1509.

CAFE BAR VENDO URGENTE POR LO que den comodidades amplias y alquiler reducido, se presta para gran restaurant, se dan facilidades o se permutaría por finca o hotel, Venezuela 1042.

DESP. PAN LIBRES 17 $, VENDO TIrado por irme, tratar Larrea 434, dep. 2. v26

DESP. PAN, C. SOLA CENTRAL, VENDO 500 $, 130 kilos, alq. 60 $, B. Mitre 2077.

DESPACHO PAN, FACTURA, GANANcia 15 $ diarios, vendo 250 $, por enfermedad, Belgrano 1859.

DESPACHO DE PAN, F. Y COMESTIbles, se vende, San Carlos 4090, Lanús, F. C. S. v25

DESPACHO PAN, IDEAL PARA MATRImonio, diario libres 18 $ a prueba vendo, Lima 165.

DESPACHO PAN, JABON, PAPAS, diario 25 $, vendo por 170 $, Belgrano 1548.

DESP. PAN VENDO, POCO PRECIO, a primera oferta, 25 $ libres diario; Victoria 1690.

DESPACHO PAN, FACTURAS CHICHE, vendo regalado 250 $, por grave enfermedad, Victoria 1862.

DESPACHO PAN, 15 $ LIBRES, VENDO en 900 $, alq. 70, con plaza, Piedras 884.

DESPACHO PAN, FACTURA, COMESTIbles vendo 250, deja 14 libres, a prueba, urgente, por fallecimiento, sin corredores, Alsina 1964. v25

DESPACHO DE PAN MUY DECENTE, con buena comodidad para poca familia, al lado de la usina eléctrica Italo-Argentina, se vende urgente por tener su dueño que atender otro negocio, Montevideo 945.

EN LA SUCURSAL OESTE DE "LA PRENSA", calle Rivadavia 5261 (Caballito) se reciben avisos para publicar en este diario, en iguales condiciones de tarifa que en la casa central. perm.

FONDA MUY BUENA VENDO BARATA por enfermedad, verla, Alberti 1055.

FONDA ALOJAMIENTO, ganancia 400 $ mensuales, vendo 800 $; Belgrano 1859.

FONDA ESQ. VENDO 900 $, DIARIO 30 $, 9 pzs., alq. 120 $, B. Mitre 2077.

FONDA SUBTERRANEA, FRENTE TAlleres Anglo-Argentino se vende barato; misma dirección carro panadero con guarnición. Emilio Mitre 521. v25

FARMACIA EN LA PLATA, VENDO urgente, por ausentarse su dueño, poco capital, buen recetario; dirigirse a J. Pariet, calle 9, núm. 1288. v25

HOTEL CHICO, AL Norte DE LA PROvincia de Buenos Aires, se vende, pueblo importante; por datos, Viamonte 1469, dep. 22. v25

LECHERIA LUJOSA 900 $, 12 TARROS al mostrador, vendo, Piedras 384.

LECHERIA SE VENDE, ENTRE RIOS 882. v25

LECHERIA SE VENDE PARTICULARmente, Lainur 373. v26

LECHERIA VENDO BARATO O SOCIO, por ser persona sola; Cangallo 2530. v26

LECHERIA VENDO 6 TARROS A prueba, 450 $ discordia socios, México 1750.

LECHERIA REGIA, GRAN VIDRIERA calle, 3 piezas, vendo 950 $; Victoria 1690.

LECHERIA VENDO PRIMERA OFERTA o socio, por ser persona sola; Venezuela 3377. v26

LECHERIA CHICHE, 15 TARROS A prueba vendo regalada por desgracia, Victoria 1862.

LECHERIA, CHOCOLATERIA, DESPAcha 10 tarros, libres 15 $ diarios, vendo 800 $; Belgrano 1859.

LAVANDERIA, 4 DIAS SEMANA, PRECIso, pago 1.60; Las Heras 1750, para taller.

LECHERIA ESQUINA, DIARIO 100 $ en cambio, otra 500 $, vendo, B. Mitre 2077.

LECHERIA CENTRAL, DIARIO 12 TArros, vendo barata, tratar Larrea 434, dep. 2. v26

LECHERIA, CHOCOLATERIA Y HELAdería, buen salón, 12 tarros, a prueba, vendo o tomo socio 350, por ser persona sola, verla Alsina 1964. v25

LECHERIA, POR PASEO DE JULIO SE vende por irse al campo su dueño, personalmente de 2 a 5, Viamonte 411. v25

LECHERIA VENDO URGENTE POR COmbinarse, 20 tarros, dan razón Tucumán 1782. v26

LECHERIA IMPORTANTE VENDO o acepto socio con $, gran utilidad San José 265.

LECHERIA REGIA INSTALACION MOderna, casita sola, 4 pz., alq. barato, la quemo 450 $, por discordia familia; Alsina 1850.

LECHERIA, RESTAURANT, IMPORTANte paraje comercial, trabaja fuerte, 150 pensionistas, vendo mitad valor, a prueba, San Martín 266. v27

NEGOCIO FONOGRAFOS, DISCOS, etc., por Rivadavia, vendo balance o $ 1.500, Sarandí 323.

OJO! PELUQUERIA VENDO, CHICA, Callao 820.

OJO! COMPRO, VENDO Y REMATO PEluquerías, consulten con Fallvene, Belgrano 2228. v28

OJO! INSTALACIONES DE PELUQUEría, rematará el jueves próximo la Cooperativa de Peluqueros, en su subasta, Cátana 126, U. Teléf. 1970 (Libertad).

OJO! INSTALACIONES DE CAFES, CONfiterías, fábrica de peluquerías, etc., barcomos y retorno, se facilidades pago fábrica Las Heras 30... A. Rivera e hijos.

PANADERIA [illegible] OTRA 2.000, otra 3.500 $, sin [illegible] Piedras 384.

PANADERIA LIBRES VENDO P. LOS libres, 42 bls., [illegible] 850 $, B. Mitre 2077, S. Zaquieres.

PANADERIA VENDO 900 $, 3 BLS. AL mostr., otra [illegible] B. Mitre 2077, S. Zaquieres.

PANADERIA MENSUAL LIBRES 800 $ vendo a plazos, por discordia, trabaja 14 bolsas, Lima 165.

PANADERIAS BUENAS LAS MEJORES en venta, sin comisión, vendo, Victoria 1690.

PANADERIA CHICHE CENTRAL, vendo o socio 1 [illegible], W. B. Zaquieres; Victoria 1690.

PANADERIA VENDO TIRADA O REmato el 31, W. B. Zaquieres, Victoria 1690.

PANADERIA POR CALLAO VENDO 2.500 $, 6 bls., otra [illegible] $, B. Mitre 2077, S. Zaquieres.

PANADERIA NORTE CENTRAL VENdo 1.500 $, most. [illegible] $, B. Mitre 2077, S. Zaquieres.

RESTAURANT MUY LUJOSO E IMPORtante remato hoy a las 2 p. m., San Juan 2672.

SE VENDE LA FOTOGRAFIA ELECTRIca, Paseo de Julio [illegible] v25

SE VENDE CARNICERIA, VENEZUEla 1193. v25

SE VENDE ROPA [illegible] DE VINO CON local Federico Lacroze 2824. v25

SE VENDEN EN VICTORIA 1690, cafés, confiterías, hoteles, fondas, etc.

SE VENDE UNA INSTALACION DE UN negocio y un mostrador de cedro nuevo, [illegible]

SE VENDE UNA FABRICA DE HIELO completa, produce 1.300 kilos diarios, tratar J. B. Chauvet, Pehuajó F. C. O. v25

SE VENDE CAFE Y RESTAURANT MUY céntrico, frente estación de tranvías, por ausentarme a Europa, con 3 piezas, muy barato, 2.700 $, tratar Vicente López 1917. v26

VENDO CARNICERIA INDEPENDENcia 3588. v25

VENDO TALLER DE HERRERIA Y ALquilo la casa bien, Paysandú 420. v26

VENDO URGENTE ARMAZON, MESITAS y [illegible] San Juan 3451. v26

VENDO EN 1.200 $ PENSION ARTIStas, central, 7 piezas bien amuebladas, alquiler 170 $, buena ganancia, Cerrito 251. v26

VENDO CAFE BAR BIEN INSTALADO, en el mejor paraje de la ciudad buenas condiciones, por no poderlo atender; tratar C. Pellegrini 56.

VENDO FONDITA Y CAFE EN 550 $, por enfermedad, tratar en la misma, Viamonte 2533.

VENDENSE 2 CAFES BIEN INSTALAdos en la mejor posición de la ciudad, en buenas condiciones, por fallecimiento y retirarse el dueño a Europa, tratar Carlos Pellegrini 496, puntillería. v26

## COMPRA DE MUEBLES, ROPAS Y OBJETOS VARIOS

AL MEJOR PRECIO COMPRO MOBLAjes y sueltos, Adolfo, Uruguay 411.

A MONTES, COMPRO MUEBLES, Uruguay 367, U. T. 538, Libertad. v27

A JOSE, COMPRO MUEBLES, PAGO bien; Corrientes 2023, U. T. 3954, Mitre. v27

ALTO PRECIO COMPRO MUEBLES, ropa, artículos, fantasía, Juan, Añasco 1576, U. T. 961, Flores. v27

A VENDER SUS MUEBLES Y ROPA hombre, llamen a Alfredo, Ecuador 542 o Natán, Paso 82. v28

A PRECIO ALTO, COMPRO MOBLAjes y sueltos, José, Boulogne sur mer 572.

AL CONTADO COMPRO MUEBLES, Berdi; Sarmiento 1157, U. T. 2690, Avenida. v28

A DOMICILIO COMPRO MUEBLES, ropa usada, objetos Bichutte, Río Bamba 240. v26

A MONTEROS, COMPRO MUEBLES, Corrientes 1819, U. T. 1742, Libertad. v28

A DOMICILIO COMPRO MOBLAJES Y sueltos, ropa de hombre, Anchorena 735, León. v26

A DOMICILIO COMPRO MOBLAJES Y sueltos, ropa de hombre, Ecuador 320, Federico. v27

A VILLAR Y TAMELO, COMPRAN muebles, Uruguay 421, U. T. 3131, Libertad. v30oct.

A BUEN PRECIO COMPRO MUEBLES finos y anticipo dinero; Cerrito 377 (agencia), U. T. 2302, Libertad, Tamelo. v30

CAJAS REGISTRADORAS SE COMPRAN pago buen precio, Moreno 1969. v29

COMPRO MUEBLES, ALHAJAS, POLIzas, ropa de hombre, etc., 25 de Mayo 168, U. T. 1302, Av. v31

COMPRO MUEBLES, MAQUINAS, BRONces, cristales ropa Ombú 754 Marco, U. T. 1999 Juncal. v1n

DESEO COMPRAR DOS GOBELINOS para comedor; Republiquetas 2695, Saavedra. v26

MUEBLES, MERCADERIAS, RECIBIMOS para remate o venta particular; Santa Fe 2864.

PIANOS, COMPRO EN CUALQUIER estado, pago mejor y adelanto dinero en compostura, Zamboni, Venezuela 650. v31

SE COMPRAN POLIZAS AL MAS ALTO precio y se hacen tasaciones de alhajas; Sarmiento 830.

## VENTA de MUEBLES y OBJETOS VARIOS

A MORENO 3160, COMEDORES ROBLE macizo, varios gustos y precios.

A 3163 MORENO, DORMITORIOS 3 cuerpos roble macizo, a $ 225, 260, 295.

A MORENO 3160, DORMITORIOS 3 cuerpos roble macizo, íd. bronce, $ 250.

ACUDA SARMIENTO 1118 A COMPRAR enorme cantidad de muebles de ocasión. v31

A 3168 MORENO, OCASION, GRAN DORmitorio 3 cuerpos, con lavatorio y toilette o caoba $ 550.

A $ 380 LIQUIDO REGIO DORMITORIO de roble, nuevo, con marquetería y bronce, ropero de mts. 1.80, Ombú 357. v25

A COMPRAR DORMITORIOS, COMEDOres, sala, 10 mensualidades, mueblería, Belgrano 1198. v28

A CORRIENTES 2451, LIQUIDAN DORmitorios, comedores de roble, a precios nunca vistos. v8nov.

A PARTICULARES Y NEGOCIANTES, invitamos a comprar ricos muebles de ocasión, ocurrir Sarmiento 1118. v27

A PRECIOS SIN COMPETENCIA, dormitorios, comedores, juegos sala, etc., Ferrer Vergara y Cía., Carlos Pellegrini 163.

A MITAD PRECIO: VENDEMOS PARticularmente, por orden de varios concursos, varios juegos de comedor, dormitorios, sala, vestíbulos, escritorios, bibliotecas, arañas y brazos eléctricos, cajas de hierro, camas de bronce y de hierro, sillas y sillones y varios muebles sueltos y usados, Scotti y Cía., Maipú 65.

ATENCION! NO CONFUNDIR, Corrientes 1172, Sirlin Hnos., liquidan con el 50 ojo de rebaja sobre su valor real dormitorios macizos de 7 piezas, $ 58, 70, 80 y 100, otros más finos de 9 piezas a elegir $ 120, 150 y 180; de roble macizo, 3 cuerpos, 10 piezas, $ 220, 260 y de 12 piezas 280. Juegos comedor desde 75 a 350 $, juegos de sala nogal, 9 piezas, 65 $; camas de hierro a $ 10. Pidan nuestro gran catálogo ilustrado el más completo, con precios rebajados. Embalaje y conducción gratis, Sirlin Hnos., Corrientes 1172. No confundir. v30

BILLARES DE OCASION, TODAS CLAses, completos y uno casin vendo, Cerrito 10. v26

BILLARES LOS MODERNOS SUD AMEricanos, barandas, patente Goodrich, Cangallo 1115. v26

BARATTI Y Cía., Corrientes 1145.
LOS UNICOS FABRICANTES
QUE NO LIQUIDAN, NO REGALAN
NI QUEMAN SUS MUEBLES
PERO LOS UNICOS

Que los OFRECEN REALMENTE BARATOS. Dormitorios reclame, solidísimos, $ 55 y 70, color roble $ 89 y 99, tipo Mignon 100 pesos; dormitorios nogal Italia $ 125, 130 y 170; en cedro, caoba, reclame $ 130, y gran lujo $ 200, comedores compuestos de aparador, trinchante, mesa y 6 sillas, macizo, color roble, tipo Mignon 100 $; en nogal $ 135 y 150; macizo $ 160, (inglés), en cedro, caoba, reclame $ 210, y roble macizo $ 270, juegos de sala a $ 70; camas de hierro $ 12; juegos de mimbre desde $ 30; colchones 10 $; colchas $ 10, sillas importadas $ 2.50, heladeras desde 35, alfombritas desde $ 4. Pidan último catálogo 1915, gratis; Corrientes 1145, Bs. Aires. v31

CAMINOS DE HULE Y LINOLEUM A pesos 1.10 metro, carpetas de 2.30x3.20 a $ 22, hules de lavatorio a 1.20, casa de alfombras especial, Boltano, Rivadavia 1915. v25

DOS MIL SILLAS DE BAR CLARAS Y oscuras todas Thonet, remato hoy a las 2 p. m., San Juan 2672.—Spina.

ELECTRICO, HERMOSO PIANO CON 45 piezas, se vende, Berutí 4537, casi esq. Oro.

ELEGANTE COMEDOR, DORMITORIO, vestíbulo roble, arañas francesas, cuadros, juego cristal inglés, baratísimo, Rodríguez 361, tranvía 38, bajarse Gutemberg 3000. v27

FUNDAS PARA JUEGOS DE SALA 15 $ para piano 6. Se atiende por carta o teléfono Montevideo 414, J. Despax, U. T. 2256, Libertad. Se manda a domicilio con muestra. v25

MUEBLES, A 10 MESES DE PLAZO, condiciones liberales, Corrientes 3199. v2nov.

MESAS 500 DE FRESNO, ROBLE, CEDRO y pino, para bar y restaurant, remato hoy a las 2 p. m., San Juan 2672.—Spina.

MUEBLES EN DIEZ MESES, COND. [illegible] M. Porta, Sarmiento 1728. v1nov.

MUEBLES DE ROBLE Y DE TODA clase, en 10 meses de plazo, Corrientes 2451. v8nov.

MUEBLES LIQUIDACION.
R. DIAZ Y Cía.—SARMIENTO 636
EXPOSICION INGLESA

Colosal liquidación por refacción del local, nadie puede competir en calidad y precio. Garantizamos los artículos vendidos y atendemos toda reclamación. Con garantía damos facilidad para el pago.—R. Díaz y Cía., Sarmiento 636, entre Maipú y Florida. v31

MUEBLERIA "EL SOL", CORRIENTES 2424. Precios nunca vistos. Liquida a cualquier precio grandes stocks de muebles de todas clases y de los más modernos, sin distinción de precios, por lo que den, y todos deben ser vendidos a la ocasión, así que vengan a esta campaña, no dejen de visitar esta casa antes que les convenga. Conducción embalaje y catálogo gratis. Luis Toretti.

MUEBLES

MUEBLES
GRAN QUEMAZON

Para las personas de buen gusto. Única casa especial en muebles ingleses macizos, originales y modernos. GRAN QUEMAZON. Vendemos por lo que den. GRANDIOSO "STOCK" EN COMEDORES, DORMITORIOS, CAMAS DE BRONCE, JUEGOS DE SALA, JUEGOS DE VESTIBULO, ESCRITORIOS AMERICANOS, ETC., ETC., ETC.

Por precios no hacemos cuestión. Todo se liquida. Lorenzini y Peretti; B. Mitre número 738. v30

MUEBLES!!! LIQUIDA SANZ
826 SARMIENTO 844

Muebleros y particulares, aprovechen el visitar nuestros cuatro grandes salones, los más vastos y mejor surtidos en la República para darse cuenta de esta formal liquidación o solicitar el nuevo y gran catálogo número 17, gratis.

Dormitorios 7 piezas macizos, finos $ 60, 78, 90; para matrimonio, $ 85 y 100; de nogal Luis XV, $ 120, 130; para matrimonio, $ 140 y 166; de roble $ 190 y 220, 3 cuerpos $ 250 y 280; comedores de nogal pesos 50, 70 y 90, roble $ 120 y 150, sillas de Viena $ 30, juegos de sala dorados 60 $, escritorios 15 $, e infinidad de muebles sueltos finos a cualquier precio. Antes de comprar pidan el nuevo catálogo, con los precios rebajados. Embalaje y conducción, gratis. Casa Sanz, cierra a las 7 p. m., 822 Sarmiento 838, casi esquina Esmeralda. v31

MUEBLES; APROVECHEN, comerciantes y particulares "La Unión Fabricantes" liquida; nos tenemos que mudar; visitese; Corrientes 1771. v31

M. WASPERD, CON ESCRITORIO EN la calle Esmeralda número 91, 1o. piso, liquida a precios de pichincha, una partida de muebles importados que tiene en depósito. Hay comedores, dormitorios, vestíbulos, escritorios, juegos marroquín, etc. Ocurrir para informes de 3 a 5 p. m. únicamente.

MUEBLES: REMATE; VISITAR; ENtrada libre desde hoy, la venta particular, con orden terminante de liquidar a mitad costo. Un pequeño detalle como prueba. Varios juegos de sala surtidos, a $ 150, 120 y 75; 50 perchas vestíbulo roble y luna, a $ 22 y 18; 10 comedores en caoba, roble, cedro, marquetería, a $ 280, 220 y 165; 30 dormitorios de lo mejor en caoba, roble, bronce, a $ 330, 330 y 250; 500 pedestales finos desde 5 $; mesitas del mejor gusto, desde 2 $; pianos, pianolas, sillas, mesas, botiquines, en fin, de todo hay; Cangallo 955, A. Pellegrini. v27

MUEBLES!! MUEBLES!!
S. MOREAU y Cía. 668 CANGALLO 668
¡¡¡REBAJAS EXTRAORDINARIAS!!!

| | | |
|---|---|---|
| Dormitorios Luis XIV . . . . | $ | 75 |
| Dormitorio matrimonio, 9 piezas | " | 85 |
| Dormitorio roble, 3 cuerpos . . . | " | 200 |
| Elegante comedor roble bombé . . | " | 210 |
| Comedor nogalina muy elegante . . | " | 110 |
| Juego de sala fantasía, dorado . . | " | 60 |

SEGUIRA DURANTE TODO ESTE MES
¡¡¡NUESTRA LIQUIDACION COLOSAL!!!
VISITENOS Y SE CONVENCERA

¡¡Ventas por mensualidades para la capital exclusivamente!! Remitimos catálogo gratis al interior. S. Moreau y Cía., Cangallo 668. v25

OJO! FABRICA DE MUEBLES DE PELUquería, precios increíbles, Estados Unidos 2371.

OJO, PELUQUEROS! LA UNICA FABRIca que vende barato, es la de Fallvene, Belgrano 2228. v29

OJO, PELUQUEROS! A 10 MESES DE plazo y contado, vendemos a precios sin competencia, toda clase muebles y sillones, fábrica Las Heras 2063.—A. Rivera e hijos. v27

OJO, PELUQUEROS!! A MITAD PRECIO vendo mesas, espejos, sillones lavatorios, cajoneras, toilettes, todo clase; ver para convencerse, fábrica y depósito. F. Fallvene, Belgrano 2228. v29

PIANO BESTEIN BUENO, BARATO; otro Pleyel, buena voz; Corrientes 3707. v27

PIANO MODERNO, VERTICAL, VENDO urgente, San Juan 1093, depto. 2.

PIANO RICHARDSON, SU COSTO ES DE 1.800 $, se remata hoy, Cangallo 1650.

PIANO RICO WESTERMAYER, FUERTES voces, vendo 230 $, Cangallo 1336.

PIANO RIQUISIMO ESPLENDIDA VOZ, vendo barato, familia, Díaz Vélez 3495. v26

PIANOS STICHEL y WARNE, DESDE 28 $ mensuales, S. M. Porta, Sarmiento 1728. v1nov.

PIANO DE GRAN LUJO, POCOS MEses de uso vendo conveniente, Lavalle 3634. v26

PIANO RICO CHIKERING 1/2 NORTEamericano, costó hace 4 meses $ 2.500, vende con su rica funda en $ 600, Venezuela 650.

URGENTE VENDO VARIOS DORMITOrios juntos o separados, comedor, sala, guardarropa, escritorio completo y muebles sueltos, San Juan 3451. v27

VENDO DORMITORIO CHICO Y OTRO de matrimonio barato, Rojas 1077. v27

VENDO URGENTE MOBLAJE POR AUsentarme, de 10 a 7 p. m., Viamonte 1719.

VENDO PIANO, DORMITORIO, APARAdor, trinchante y varios objetos, Ombú 384.

## AVISOS COMERCIALES

AL COMERCIO, CON INTERVENCION de los Sres. C. Vilches y Cía, escritorio Cevallos 189, fué vendido el almacén San José 968-70, reclamos 3 días. Vendedor Sr. Arellano. v25

AVISO AL COMERCIO QUE HE COMprado al Sr. Pedro Depaoli su parte del negocio de carbonería sito en la calle Paraná 154. Reclamaciones hasta 3 días, octubre 24, Pelegrino Basigalupo. v26

AVISO AL COMERCIO QUE VENDI MI almacén y despacho de bebidas, Valentín Gómez 2612, al señor Gropper y Goldman; reclamaciones 3 días. Vendedor Israel Wohlfenshon. v25

AVISO AL COMERCIO QUE HE VENdido al señor José Wenzl, mi panadería México 1347, para reclamaciones 3 días. Bs. Aires, [illegible] octubre de 1915. Vendedora: Sofía Baus. v26

AL COMERCIO.—CON INTERVENCION del balanceador público José Liberatore, vendí mi negocio cigarrería, Independencia 1477, al señor De Vecchi. Reclamaciones 3 días de la fecha, Bs. Aires, Octubre 24 de 1915. P. Wolff. v26

AL COMERCIO: CON INTERVENCION del rematador B. L. Magaldi, escritorio Alsina 1850, vendí mi panadería y despacho de comestibles, Acevedo 688, al señor Timoteo de la Canal. Reclamaciones 3 días. Vendedor, Ignacio Malet. Octubre 23 de 1915. v27

AL COMERCIO—AVISO QUE BAJO INventario y tasación practicado por el balanceador Bergés, Viamonte 1330, he vendido al señor Eugenio Meloni mi almacén Darwin 847. Reclamaciones hasta los 3 días. —Octubre 24 de 1915.—Alejandro Casalli. v27

AL COMERCIO—AVISO QUE BAJO INventario y tasación practicado por el balanceador Bergés, Viamonte 1330, he vendido al señor Miguel Vázquez, mi negocio de almacén, ferretería y bazar, situado calle Cuxumville 4700 esq. White. Las reclamaciones deberán interponerse dentro de los 3 días.—Juan Córdoba. Octubre 24 de 1915. v27

AVISAMOS AL COMERCIO QUE EN esta fecha, de mutuo y amigable convenio, ha quedado disuelta la sociedad que en el ramo de compra y venta de bolsas vacías, giraba en esta plaza, Progreso 1124, bajo el rubro Valeiras y Balestrero, haciéndose cargo del activo y pasivo el señor Albino Valeiras. Todas las reclamaciones dentro de 3 días a dicho señor. Buenos Aires, octubre 22 de 1915. v25

AVISO AL COMERCIO QUE CON INtervención e inventario tasación practicado por el balanceador y rematador público S. Vaccaro, escritorio Alsina No. 679, U. Teléf. 604, Avenida, he vendido al señor José Villa mi negocio de almacén y desp. de bebidas, sito en la capital, calle Matheu No. 2.99, esq. Rondeau; los que se consideren con derecho a reclamaciones deberán interponerlas dentro de los tres días desde la fecha.—Octubre 24 1915. — Vendedor, José Gutiérrez. v26

AVISO AL COMERCIO QUE CON INtervención e inventario tasación practicado por el balanceador y rematador público S. Vaccaro, escritorio Alsina No. 679, he vendido al señor Francisco José Marcellino el negocio de almacén, sito en la calle Méndez de Andés 2202, esq. Gavilán; los que se consideren con derecho a reclamación, deberán interponerlas dentro de tres días desde la fecha.—Octubre 24 1915.— Vendedor, Vicente González. v26

CON REFERENCIA Y 2.000 $ DE CAPItal, acepto socio, casa de remate establecida en el centro y de gran movimiento, posta restante 731.

SOCIO NECESITO CON 800 $ PARA RAmos, ganancia 400 $ mensual, Lima 75.

SOCIO CON 5.000 $ EN ADELANTE PAra desarrollo de industria de artículos de consumo ya en marcha, por carta o personalmente a C. Z., B. Mitre 1207.

SOCIO NECESITO CON 10 A 15.000 $ EN efectivo o bien en propiedades para importante industria de perfumes, personalmente, Montevideo 143.

SE NECESITA SOCIO CON 700 A 1.000 pesos que maneja él mismo para nuevo sistema de remate que deja el 200 ojo, escritorio, Maipú 650, J. B.

SOCIO CON 25.000 $, NECESITO PARA hotel, ganancia 5.000 $ libres mensuales. No se admiten comisionistas; escribir a F. F., casilla correo 1128. v3n

Señor CON 1.000 $ CAPITAL SE OFRECE asociarse con persona igual capital para explotar industria comercial a establecer, ocurra La Previsora, oficina Ja. Mercantil, B. Mitre 737, de 1 a 6. v26

SOCIO INDUSTRIAL SOLTERO, preciso para casa de negocio establecido, de [illegible] y otros artículos, que dejan ganancia, no pudiendo atenderlo yo debidamente por ser persona sola; presentarse a la tarde, de 1 en adelante, Entre Ríos 60.

SE PRECISA CAPITAL PARA ELABOrar [illegible] de medicamento eficacísimo para la curación radical de la diabetes, recientemente descubierto por farmacéutico establecido en esta capital, y puesto a prueba por médicos, que garantizan su acción curativa, dirigirse por carta a A. Rodríguez, Brandsen 1888.

VENDO MI NEGOCIO DE VINOS Y despacho de bebidas, calle Estados Unidos 1959, a Clodomiro Sampedro. Vendedores, Celorio y García. Reclamaciones 3 días desde la fecha. v26

## COMPRA y VENTA de FONOGRAFOS MAQUINAS de ESCRIBIR y de COSER

BUENAS MAQ. ESCRIBIR, MAQ. COSER nuevas, grafófonos, bicicletas, barato, [illegible] 566.

DISCOS NUEVOS 0.65, VIEJOS 0.50; cambio 0.30, y compro; Salta 766. v3n

GRAFOFONO NUEVO, CON 40 PIEZAS, vendo $ 37; ocasión; Chile 2176. v26

GRAFOFONO GRANDE NUEVO, SE abre, con 45 piezas regalo por 85 $, Salta 1[illegible].

GRANDES OCASIONES EN MAQUINAS de escribir, compostura, esmaltería, niquelación. Tenemos más de 2.000.000 de repuestos. Pidan catálogo, Cía. Nacional de Máq. de Escribir, San Martín 415. v28

GRAFOFONOS Y DISCOS, NUEVOS O usados, compro de ocasión, Alsina 232. —J. M. Perfumo. v30

MAQUINAS COSER SINGER, VENDO 2 muevitas, por $ 30 y 40, Ombú 75. v26

MAQUINA SINGER ESCRITORIO, otra de mesa, vendo barato; Moreno 814.

MAQUINAS ESCRIBIR GRAN STOCK de todos sistemas, garantidas desde 40 $, gran taller de composturas "La Maquinista", San Martín 343.

MAQUINAS DE ESCRIBIR DE OCASION Underwood, Remington, etc., perfectas, vendemos garantidas, baratísimas, The Barbicane Co., Lavalle 1521.

MAQUINAS DE ESCRIBIR, TODOS SIStemas, liquidación permanente de las mejores marcas, precios excepcionales garantidos, Emporio Americano, Maipú 272.

## COMPRA Y VENTA DE LIBROS

AL CONTADO, LIBROS COMPRO, DErecho, historia, Librería Perrot, Santa Fe 1785. v31

A SAN MARTIN 147, SE COMPRA LIbros nuevos y usados a domicilio, Roberto. v28

LIBROS COMPRO, POR CARTA O PERsonalmente, librería Zola, de Atilio Moro, Corrientes 1307. v27

LIBROS DE HRIA, DERECHO E INGEniería compro, Piedras 431, U. T. 4728 Lib. v28

## VENTAS VARIAS

A ELECTRICISTAS: COMPREN SUS materiales buenos y baratos, Lavalle 963. v29

ARAÑA DE BRONCE, PARA COMEDOR, de ocasión, vendemos barata, The Barbicane Co., Lavalle 1521.

A GANAR PLATA, VENDO EL TREN universal, con varias cintas, tirado por no poderlo atender, verlo Pabellón de las Rosas, tratar Pavón 24, Avellaneda. v27

A BARATO CINEMATOGRAFICO, PARA sacar vistas, riquísimas vendemos de ocasión, con 3 objetivos, The Barbicane Co., Lavalle 1521.

ALHAJAS FINAS, PAGADERAS EN 20 mensualidades vende casa importadora a empleados nacionales, municipales, Bancos, ferrocarriles, oficiales del ejército y Marina, "La Comercial", Av. de Mayo 1032 U. T. 4348 Libertad. v3Nov.

CAJA REGISTRADORA POCO USO, gran ocasión líquido, Cerrito 167. v28

COCINA DE DOS METROS VENDO BArato, Paso 183. v25

Caños ACERO PARA AGUA 1 Y MEdia pulgada, vendo; Uspallata 840. v29

CAJA REGISTRADORA COMO NUEVA, vendo ocasión, Moreno 1969, de 2 a 5. v26

CARBON DE leña, ñandubay, FUERTE, vendemos al por mayor, cualquier cantidad, precio reducido, Tucumán 741. v26

CAJAS REGISTRADORAS BARATISIMAS vendemos 3 a $ 100, 150 y 300 $. The Barbicane Co., Lavalle 1521.

CHAPAS DE BRONCE GRABADAS, HAgo 24x14, 6 $; 30x40, 15 $; 40x50, 25 $ cualquier sello goma, 2 $; Sáenz Peña 153. v25

CONSERVADORAS Y MAQUINA PARA helados, accesorios en general, Andrés Rueda y Cía., México 3673, U. T. 923, Mitre. v25

CAPSULAS LACRE, PARA VINOS grandes y chicas, 100.000 vendemos baratísimo, por millares o en un lote, The Barbicane Co., Lavalle 1521.

CAJAS REGISTRADORAS NATIONAL como nuevas, perfectas y garantidas, vendemos a precio de ocasión, 100 modelos; verlas Corrientes 1331, Maya y Cía. v30

ELECTRICISTAS, MATERIAL DE PRImera se vende barato; Moreno 2099. v29

FUNDAS PARA JUEGOS DE SALA 15 $, para piano 6. Se atiende por carta o teléfono, Montevideo 414, J. Despax, U. T. 2256, Libertad. Se manda a domicilio con muestra.

GUARNICIONES PARA YUNTA, DE LUjo, de ocasión, vendemos baratísimas, The Barbicane Co., Lavalle 1521.

HELADERAS DE ROBLE, SE LIQUIdan, para almacén, café, confitería o lechería; Perú 877.

IMPERMEABLES PARA HOMBRES, señoras y niños, ponchos y capas. Especialidad sobre medida. Soliciten catálogo con muestras y precios. Antes de comprar en otra casa visiten la fábrica de Pedro Jiménez, Lavalle 983.

LANCHA A NAFTA DE CASCO, CASI nueva, vendo 1.000 $, de ocasión, Tucumán 979. v25

LONAS RAYADAS, ANCHO 1,10 ctms., A pesos 1.15, especiales para toldos y cortinas, fábricas e instalaciones de toda clase, lonería Boltano, Rivadavia 1915. v28

MECHEROS Y REPUESTOS PARA CAlentadores Primus, baratos, Moreno 2099. v26

MAQUINA DE CORTAR FIAMBRES CAsi nueva barata véndese, The Barbicane Co., Lavalle 1521.

MICA PARA TODO USO, TODA MEDIda, vendemos barato, The Barbicane Co., Lavalle 1521.

NO MAS HORMIGAS, PONIENDO UNA pequeña dosis de Polvo Formi-Terror en el camino por donde transitan las hormigas o en la boca del hormiguero, mueren a medida que van saliendo o entrando. El frasco 1.50 $; depósito Droguería Gibson, calle Defensa núm. 193, Buenos Aires.

PARAFINA VENDO, POR MAYOR Y menor, Cardalda, B. Irigoyen 758. v27

RIVADAVIA 3015, DEPOSITO DE lonas para toldos, parvas, carros y carpas, postes de madera dura, tejidos de alambre galvanizado, para cercos y gallineros, fábrica Rivadavia 10.029, U. T. 553, Mitre. v25

SE VENDEN HERRAMIENTAS PARA herreros, de ocasión, B. de Irigoyen 545.

SE VENDEN COCINAS ECONOMICAS para hoteles, restaurants y casas de familia, de ocasión, B. de Irigoyen 545.

SILOS: LLEGARAN EN NOVIEMBRE por cuenta de Ibarra Hnos. 25 Silos Norte Americanos, pedidos a Emilio N. Casares e hijos, 500 Florida, B. Aires. v27

TABLAS, ESCALERAS PARA ESTANTEría, buen uso vende, Independencia 2770.

VENDO MECHEROS, LAMPARAS bronce, al precio de remate; Gallo 941.

VENDENSE CAJONES DE PIANOS Y un banco de carpintero, Venezuela 1766.

VINO TINTO MENDOZA A 0.19 Y BLANco a 0.21, vendo, Sarandí 1250. v26

VIDRIOS Y CRISTALES VENDO LOTE usados, Independencia 2770.

VINO MEJOR MARCA LIQUIDO A $ 0.20, por cascos, C. Calvo 4155. v28

VINO A $ 0.20, POR CASCO VENDO, por ausentarme, Rivera 146. v25

VENDO 50 ELEGANTES TRAJES DE hombre de medida, nuevos y poco uso, de ocasión, desde $ 3 a 28; Esmeralda 793.

## COMPRAS VARIAS

CAJA REGISTRADORA NATIONAL compro de ocasión, Rúa, Echeverría 1600. v30

COBRE, BRONCE, PLOMO Y CINC USAdos compramos toda cantidad, The Barbicane Co., Lavalle 1521.

CHAPAS, GALPONES, MATERIALES construcción usados compro, Independencia 2770. v30

DECAUVILLE USADO COMPRARIA 40 m., Independencia 2770.

JABON, TACHO PARA JABON SE compra, Lantery 3388.

MADERA USADA, GALPON, TIRANTES, compro, Tucumán 979. v26

## MATERIALES DE CONSTRUCCION

A 2 $ COLUMNAS, PUERTAS Y VENtanas barato, Pueyrredón 623. v29

A $ 3, 5, 7, 15, 25 y 35, MIL PUERTAS y ventanas nuevas, Charcas 2940. v30

A 13 ctvs. METRO LINEAL MACHIMbre tea 1x3, nuevo, Charcas 2940. v30

A 20 CTS. M. TEA 3x3 Y 3x4, CHAPAS cinc desde 30 cts., Pueyrredón 623. v29

A 74 ctvs. METRO TIRANTES TEA 3x5, nuevo, 3x3 a 37 y 2x3 a 25, Charcas 2940. v30

A 37, 43 y 50 ctvs. METRO ALAMBRE tejido nuevo, puertas hierro, 4 $, Charcas 2940. v30

A 2 $ CHAPAS CANALETA "GLOBO", 6 pies, nuevo, a $ 2.40, 8 $ 2.80; 9 $ 3.20 y 10 $ 3.60, Charcas 2940. v30

A COMPRAR PUERTAS, VENTANAS, rejas, artículos de primera clase, Esparza 13, a media cuadra Rivadavia 3300. Pidan el nuevo catálogo. v28

ANTES DE COMPRAR PUERTAS Y ventanas, pidan catálogo a J. A. Iriarte e hijo; Montes de Oca 1525 o Rivadavia 3047. Se remite gratis. v8nov

A 0.40 CHAPAS, 1.90 COLUMNAS, 4 portones; 6 puertas; 4 ventanas; 35 celosías hierro nuevas, tts. 3x6, 0.74, 3x3, 0.36; 2x3, 0.25, nuevos, usados, 3x4 0.35, 3x3 0.25, 2x3 0.18, 1x3 0.8, 1/2 x 12 9; balcones, 50.000 mosaicos líquido; San Juan 2646. v30

CARPINTEROS DE PUERTAS VENDE, más 8 banderolas de cedro nuevas, The Barbicane Co., Lavalle 1521.

CHAPAS USADAS, PUERTAS, VENTAnas, machimbre, vendo, Independencia 2770.

CHAPAS CINC, TIRANTES HIERRO I, puertas, ventanas, celosías, baldosas, barandas, tablones, machimbre, usado barato; Córdoba 3816. v27

CUATRO MIL CHAPAS $ A 12 PIES, usadas, tirantes tea 3x3, 3x5, 3x4, 2x3, tablas 1x12, 2x12; tirantes hierro I, tabiques, puertas, ventanas, portones, cortinas, chapas para cerco, comederos, todo usado, vendo barato, Salta 1953. v28

## MATERIALES DE CONSTRUCCION

LADRILLOS AGUJEREADOS DE MAQUINA, común, vendo, polvo ladrillo, arena, Provincias Unidas 65. v26

MOSAICOS DE VEREDA 20x20, A $ 1.20 el metro, polvo especial a 2.50 el metro, Juncal 2751. v26

POLVO DE LADRILLO MUY BARATO, se vende, Perú esq. Victoria. v29

PUERTAS HIERRO, VESTIBULO, COlumnas, balcones, vendo; Independencia 2770.

SE VENDE POR LIQUIDACION CUATRO hornadas de ladrillo conteniendo 400.000 ladrillos más o menos que están en Lanús; un montacarga con motor eléctrico que no ha sido usado; dos toilettes completos para peluquería y una báscula de 500 kilos; por más datos Lavalle 1282, dirigiéndose al portero. v25

TIRANTES DE 16, 14, 26, caños galvanizados, tanques, Independencia 2770.

VENDO TABLAS USADAS, TABLONES, tirantes y otros materiales, Chiclana 3674. v26

VENDO PUERTAS, CELOSIAS, MATErial construcción, nuevo y usado, Provincias Unidas 65. v27

## PERSONAS BUSCADAS

A RAMON BUENO FEYTO, LO buscan con urgencia, por asuntos de familia, Maza 1340, Bs. Aires. v1nov.

MERCEDES PEREZ DESEA SABER EL paradero de su tía Josefa Marcoti, dirigirse a Bolívar 705. v26

SE DESEA SABER EL PARADERO DE Antonio López, lo busca José Sobrino, por asuntos de familia; Lima 1502. v25

SE DESEA SABER EL PARADERO DE Higinio Barreira y Josefa Rodríguez, los busca su padre Manuel Rodríguez, Arenales 144, Avellaneda. v26

SE DESEA SABER EL PARADERO DE Carmelo o Fernando del Campo y Vilches, informar Cevallos 189, será gratificado quien informe.

SE DESEA SABER EL PARADERO DE José María Ugalde (a) "Respecto", español, de la provincia de Navarra, de 50 años de edad y que residió hace cuatro años, en Lobería. Lo busca su hermano Juan Ugalde, de Santa Luisa, F. C. Sud. Se ruega la reproducción de este aviso. v26

## EXTRAVIOS Y HALLAZGOS

SE HA EXTRAVIADO PAQUETE CONteniendo manuscritos, en el tren de Constitución a La Plata; se gratificará al que lo devuelva a Esmeralda 691. v26

TITULO PROPIEDAD DE TERRENO A nombre de Miguel Palmir, se ha perdido el día 18, en el tranvía subterráneo, gratificaré con 20 $ devolución, Bacacay 3218. v26

VALIJA EXTRAVIADA: SE HA CAIDO de automóvil el sábado de 7 a 8 p. m., en el trayecto de Rivadavia y Salta a Castro Barros, será muy agradecido quien la entregue en Colombres 446.

## COMPRA Y VENTA DE MAQUINAS

A COMPRAR MOTORES ELECTRICOS, dínamos resistencia, amperómetro, voltmetro, polea, trasmisiones etc., cambio y compro, gran ocasión México 1739 U. T. 6813 Libertad, A. Bernardi. v30

COMPRO 2 CALDERAS DE 20 Y 25 HP, con domo tubulares, con llama de retorno; por carta a C. A., Zavaleta 40. v25

MAQUINA DE ESCRIBIR BUENA COMpro, Cotera, B. Mitre 1985. v30

MONTACARGAS ELECTRICO, CAPACIdad 1.000 a 1.500 kilos, se compra, Corrientes 2536. v25

MOTORES ELECTRICOS, VAPOR, NAFta, máquinas industriales, mercaderías, etc. de ocasión, compra y vende La Mecánica, Herrera 414. v28

MOTOR FRANCES, 5 HP., NUEVO, BArato, garantido, con magneto Bosch funcionando vendemos, The Barbicane Co., Lavalle 1521.

TORNO MECANICO, DE OCASION, compramos, Andes 1143. v25

VENDO UN MONTACARGA PARA CAsa mayorista; Salta 146.

## ARRENDAMIENTO DE TIERRAS

A CHACAREROS: CON ALGUN CAPItal damos tierra a medias; Belgrano 693.

BUEN CAMPO: SE ARRIENDA EN Las Flores, a 3 leguas de la estación Pardo, F. C. S., la estancia "La Cubana", 4500 hectáreas de buen campo de pastoreo, con buenas aguadas, dividido en varios potreros, bien alambrado y con buenas poblaciones, galpones y corrales, arrendamiento $ 2.50 la hectárea, para tratar Victoria 918, B. Aires. v29

CAMPO APTO PARA TAMBO, SE ALquilan 300 cuadras, cerca de la capital; informes, Esmeralda 142.

EN LOBOS ARRIENDANSE 1000 HECtáreas campo empastado, bueno para ganadería y agricultura, a 10 cuadras y 2 leguas estación; tratar escritorio Blaquier; Sarmiento 487. v29

SE DESEA ARRENDAR UN CAMPO hasta 800 hs., a medias, con población y agua, cerca estación, en prov. Bs. Aires, por carta Agricultor, calle Burela 3166, Villa Urquiza. v26

## COMPRA Y VENTA DE AUTOMOVILES Y ACCESORIOS

AUTO LANDAULET BUENA MARCA, se vende, a prueba; Rivadavia 3927. v25

AUTO SE VENDE, BUENA MARCA, a toda prueba, Anchorena 373. v25

AUTOS, NEUMATICOS, A PLAZOS, pago patentes, D. S. Brujis; Castelli 269. v27

AUTOS, VENDO FAETON Y VOITURETte para campo, precios ocasión, Alsina 1031.

AUTOS: LA COTIZADORA, MORENO 722, vende Renault para familias, otras marcas, precios de ocasión

AUTOS: COUPE RENAULT 12-16 HP., último modelo, poco uso vendo, Rivadavia 2219. v26

AUTO LIMOUSINE MERCEDES, 18-24 HP., 6 meses uso vendo, ocasión Rivadavia 2219. v26

AUTOMOVILES DE OCASION, ESPECIAles para campo, elecciones, excursiones, etc., vendemos varios baratos, The Barbicane Co., Lavalle 1521.

AUTOMOVIL DOBLE FAETON y VOIturetto particular, como nuevos, liquido, No se admiten corredores, San Juan 3317. v25

AUTOMOVILISTAS!!! SE VENDEN, SE compran y cambian magnetos, carburadores, faros y accesorios en general. Precios de ocasión, Rivadavia 2219. v27

AUTOS: ANTES COMPRAR, LE CONviene visitarnos. Hay doble faetones, varias voiturettes, limousines, etc., etc., para ciudad, campo y taxi Ocasiones; Rivadavia 2219. v26

CIENTO VEINTE HP, PANHARD LEVAsor de carrera, espléndida máquina, se vende a toda prueba, Viamonte 766. v25

CARROCERIAS DOBLE FAETON, LANdaulet, voiturette, vaquet, liquido, Las Heras 2870.

LANDAULET LIMOUSINE, RENAULT 14-20, landaulet nueva 16-18, de ocasión se venden, Medrano 642. v26

LA COTIZADORA, MORENO 722, VENde autos buenas marcas Delahaye, nuevo, voiturette Hudson, nueva, Hupmóbiles, precios de ocasión.

MAGNETO PARA motor DE UN CILINdro, compro; Serrano 2486.

MAGNETO DE OCASION, 4 CILINDROS y otro para motor y un rico carburador baratísimos véndense, The Barbicane Co., Lavalle 1521.

PANHARD LEVASSOR NUEVO, DOBLE faeton, último modelo, 1 meses de uso, liquido urgente, Anchorena y Juncal, de 9 a 10 a. m.

SE COMPRA UNA CARROCERIA LANdaulet o doble faetón, en buen estado, dirigirse a Clemente T., E. Unidos 861.

SE VENDE UN AUTO MORS A TODA prueba y cualquier precio, San Isidro; calle San Martín 109. v27

VOITURETTE NUEVA, MARCA FRANcesa, vendo barato; Lavalle 1963. v27

VOITURETTES COMPRAMOS DE OCAsión y chassis americanos, Lavalle 1521, T. B. C.

VENDO AUTO IMPERIA, LANDAULET, patente y taxímetro pago; Anchorena 1450.

VENDO TAXI RENAULT, LANDAULET, barato, recién pintado, listo para trabajar; verlo Dolores 488. v26

## CHAUFFEURS PEDIDOS Y OFRECIDOS

CHAUFFEUR MECANICO SE NECESITA, Montes de Oca 575.

CHAUFFEUR JOVEN SE OFRECE PARA casa particular o campo, dirigirse Agrelo 3373, P. F. v27

CHAUFFEURS: ESCUELA ITALIANA Sic, la más importante de la República; enseñanza especial, Las Heras 3023. v1nb

CHAUFFEUR BIEN RECOMENDADO Y sin pretensiones, se ofrece, Libertad 443, 5o. piso. v26

CHAUFFEURS: ACADEMIA ALEMANA, renombrada y muy conocida, fundada 1908, Enrique Bierschenk, Ing. mec., taller, Thames 2475, P. Italia. v25

CHAUFFEUR JOVEN PARA AUTO particular muy práctico en Ford, para ciudad o campaña, se ofrece, sin pretensiones, C. C., Salcedo 3030. v25

CHAUFFEUR JOVEN VASCO, DE BUEna presencia, con libreta y bien recomendado, se ofrece sin pretensiones para casa de familia, Av. de Mayo 793, 3o. v26

SE OFRECE CHAUFFEUR PARA CAMpo, con buenas recomendaciones, sin pretensiones, dirigirse J. A., C. Pellegrini 166. v27

## ANIMALES Y RODADOS

APROVECHEN: VENDO barato breacks, sulkys, milores, en buen uso; Cochabamba 2266.

ATENCION!! A CUALQUIER PRECIO liquido 200 carruajes y guarniciones; Azcuénaga 726. v2nv.

APROVECHEN: LIQUIDO BREACKS, sulkys, americana y Toneau, Corrientes 3986. v24

## ANIMALES Y RODADOS

ATENCION! VENDO BREAK DE PAseo y reparto, milord, americanas, sulkys; Ruiz Díaz 374, B. Norte. v25

AMERICANAS, BREACKS, DOCKARTS, milores, coches, para campo, vendo, Independencia 3163. v30

BREACKS, BERLINA, AMERICANA, milord, se vende, San Luis 3147. v25

BICICLETAS DE OCASION DESDE 25 $ vendemos garantidas, baratísimas, The Barbicane Co., Lavalle 1521.

CABALLO DE TIRO, BUENO, SE VENde, Paysandú 1511.

CABALLOS TIRO A SOLO Y EN YUNTA se venden, Córdoba 3600.

CACHORROS OVEJEROS SUIZOS, VENdo, únicos en América, superan al Colly en inteligencia y hermosura, Santa Fe 1580.

FUNEBRE NUEVO ART-NOUVEAU SE vende y dos usados, de escultura, Camacuá 777, Flores. v25

MOTOCICLETAS DOS ESPLENDIDAS, poco uso vendo barato, Piedras 451. v28

MOTOCICLETA RUDGER 3 1|2 HP., buen estado y precio, vendo, Carlos Calvo 581. v25

MOTOCICLETAS DE OCASION, PERfectas, garantidas, vendemos, The Barbicane Co., Lavalle 1521.

OJO! EN LA CALLE ALSINA 1350, vendo milord nuevo, llantas goma.

SE VENDE CARRO CHANGADOR, Velazco 599, esquina Malabia.

SE VENDE CHATITA DE REPARTO, caballo y guarniciones, Humahuaca 1556. v26

SE VENDE UNA YUNTA CABALLOS DE tiro, zainos, a prueba, Esmeralda 790. v26

TERNERO GORDO, DE TAMBO, SE vende para cría o carne; Misiones 286.

VENDO COCHE MILORD USADO Y caballo joven, Río Janeiro 1184 esq. Corrientes, consultorio médico. v26

## AVISOS VARIOS

BOX Y EJERCICIOS FISICOS, LECCIOnes, sala, Rivadavia 863. v26

CONSCRIPTOS QUE QUIERAN EXEPtuarse dentro de la ley, ocurrir a nuestras oficinas, Belgrano 3615. v25

COMISION NACIONAL DE BELLAS ARtes: Debiendo tener lugar próximamente los concursos de becas para perfeccionar estudios artísticos en el extranjero, llámase a inscripción por el término de 30 días, a contar desde la fecha, a fin de proveer las siguientes vacantes: Pintura (paisaje), una beca. Escultura, tres becas. Música, dos becas. Arquitectura, dos becas. Los interesados que se encuentren dentro de las disposiciones reglamentarias, pueden inscribirse en la secretaría de la Comisión Nacional de Bellas Artes (Arenales 687), Pabellón Argentino, todos los días hábiles, de 1 a 3 p. m. Sábados, de 9 a 11 a. m. Buenos Aires, octubre 1o. de 1915. El secretario general. v30

## ALQUILER de CASAS y DEPARTAMENTOS

ALQUILASE AZCUENAGA 1329, 6 PIEzas, buena garantía 140 $. v25

ALQUILO CASA ALTOS, 110 $, CONStitución 1202, 9 a 12, tratar 1206. v26

ALQUILO CASA ALTOS, 6 PIEZAS, 100 $, Medrano 918.

ALQUILO PRECIOSA CASA MODERNA con todas comodidades, Paso 343. v28

ALQUILO CASA NUEVA, TODO confort, aire y luz, $ 170, Mansilla 3048. v27

ALQUILANSE DEPARTAMENTOS a 50 pesos; Belgrano 2928. v27

ALQUILASE CASA PARA FAMILIA, Thames 2118; abierta de 9 a 11. v27

ALQUILO ANDES 377, PISO ALTO, UNIco, tratar Piedras 1219.

ALQUILO COMODA CASA PROXIMA subterráneo, Moreno 3523. v25

ALQUILASE CASA, SALA, 3 HABITAciones, 50 $, Av. San Martín 1500. v28

ALQUILASE CASA BAJA, 6 PIEZAS Y comodidad, Gral. Hornos 567. v28

ALQUILASE CASA ALTA, 7 PIEZAS, baño, 220 $; Viamonte 1328. v25

ALQUILANSE CASAS CON COMODIDAdes, Garay 524 altos y 522-526 bajo. v26

ALQUILASE CASA 6 HABITACIONES, Garay 951. v26

ALQUILASE LINDA CASA 7 HABITAciones, Pavón 2183. v26

ALQUILASE LINDA CASITA BARATA, Independencia 1544. v26

ALQUILO EN FLORES, CASA DE 6 piezas, 90 $, Zamudio 727, esq. Morón. v25

ALQUILASE DEPARTAMENTO DE 2 piezas grandes 43 $, Caseros 2142. v25

ALQUILASE DEPARTAMENTO, 75 $, 3 piezas y balcón, Venezuela 2464. v25

ALQUILASE HERMOSA CASA, POR 160 pesos, Suárez 1599. v27

ALQUILASE PRIMER PISO 6 PIEZAS servicios, Talcahuano 231, 160 $. v25

ALQUILASE CASA DE 3 PIEZAS grandes y demás comodidades, Gallo 445.

ALQUILO CASA MODERNA, DE 5 HAbitaciones, en $ 140; Talcahuano 451. v26

ALQUILASE CASA MODERNA, 5 HABItaciones, todo servicio, Billinghurst 633. v26

ALQUILASE CASA FAMILIA, 6 HABItaciones y dependencias, Valle 2354. v26

ALQUILO CASAS 6 Y 4 PIEZAS, confort, Alberti 1213, de 8 a 10 y 2.30 a 4. v26

ALQUILASE DEPTO, SALA GRANDE, antesala, cocina, baño, 50 $, Medrano 854.

ALQUILASE CASA NUEVA, 8 AMPLIAS habitaciones, baño instalado, S. del Estero 1817. v28

ALQUILASE DEPARTAMENTO 2 HERmosas piezas 56 $, cocina cuarto de baño, B. Mitre 1049.

ALQUILO EN BELGRANO, CASA BAJA, de 8 piezas, jardín, etc., Conde 1758, a 2 cuadras estación. Precio 250 $.

ALQUILO EN 65 $, CASA DE 3 PIEzas, etc., 2 patios, Mármol 871, entre Carlos Calvo y Estados Unidos.

ALQUILASE AMPLIA CASA DE 6 HAbitaciones y departamento de tres piezas, estilo casita; Sarmiento 829. v29

ALQUILASE DEPARTAMENTO ESTILO casita, 4 habitaciones; Corrientes esq. Medrano. v29

ALQUILASE DEPARTAMENTO ESTILO casita, 3 piezas y dependencias, Corrientes 1455. v29

ALQUILASE EN $ 135 CASA, 5 PIEZAS, Lezica 4190, 1|2 cuadra subterráneo; llaves al 4188; tratar Maipú 270.

ALQUILO CASA ALTA, UNICO PISO, 5 piezas, 2 chicas, precio 150 $, Corrientes 2838. v26

ALQUILASE ESPLENDIDA CASA PARA familia, de 12 habitaciones, B. Mitre 55, abierta de 2 a 4. v27

ALQUILO LINDA CASITA BARATA próxima parque Centenario, Campichuelo 1291. v25

ALQUILO CASITA EN 110 $, UN VERdadero chiche, como para corta familia, baño instalado, San Juan 2902. v26

A 70, 75, 80 $ ALQUILANSE ESPLENdidos departamentos modernos, 3 piezas grandes, dos chicas, Charcas 2020. v28

ALQUILASE CASA HERMOSA, ACTUALmente ocupada por su dueño, tratar Santa Fe 3130, precio módico. v25

ALQUILASE O VENDO UNA MANZANA con dos casas, 10 $ vara; Tequendama 3150, Villa Devoto. v26

ALQUILO 3 CASAS MODERNAS, 5 Y 6 piezas servicio, Lima 1917, 15 Noviembre 1111|25. v25

ALQUILASE DEPARTAMENTO COMEdor y tres piezas, en 75 pesos; Cangallo 3630. v26

ALQUILASE 45 $, CASA CHICHE, Freyre 2920 esq. Nahuel Huapi, 5 piezas, etc., llaves 2810, tratar Arenales 1985. v26

ALQUILANSE 2 ESPLENDIDAS CASAS 5 y 6 piezas, 2 de servicio, baño instalado, 130 $, Tacuarí 1765. v26

ALQUILO CASA RECIEN PINTADA, comodidades familia, Belgrano 1379, verla de 1 a 5. v28

ALQUILASE CASA 8 PIEZAS, baño, luz eléctrica, 95 $, Rivadavia 14355, Ramos Mejía. v25

ALQUILO UNICO DEPARTAMENTO ALtos, 2 piezas y una chica 50 $, San Juan 2480. v24

ALQUILASE EN 35 $, CASA 3 PIEZAS, baño, cocina, Varela 1622, llaves al lado. v25

ALQUILO CASA DE 8 PIEZAS Y DEP. de 4 piezas, cloacas, etc., en 90 y 45 $ Yatay 353 y 363. v25

ALSINA 2474, SE ALQUILAN DEPARtamentos de 3 piezas principales a matrimonios serios únicamente. v25

ALQUILASE VICTORIA 2344, CASA altos, 7 habitaciones, vestíbulo, baño, etc. v25

ALQUILASE CASA ALTA, FLAMANTE, Gallo 1464; tratar Larrea 1271, de 9 a 2 p. m. v25

ALQUILASE 2o. PISO, SARMIENTO 1709, 8 piezas, tratar Esmeralda 138, de 12 a 4. v25

ALQUILASE CASITA CHICHE PARA corta familia; Libertad 318, 1er. piso, 180 $. v25

ALQUILASE DEPARTAMENTO, CABRERA 3047, 3 piezas, vestíbulo y demás necesarias. v25

ALQUILASE CASA NUEVA, 4 PIEZAS Y baño en 65 $, Thompson 676, tranvías 42, 48, 46 y 48. v25

ALQUILO CASA ANDES 248. LLAVES en el número 245; tratar Cerrito 1149, de 10 a. m. a 1 p. m. v25

ALQUILASE CASITA 30 $, PATRON 6129, una cuadra del adoquinado, y de la plaza; en Liniers. v27

ALQUILO CASA, SALA, 2 DORMITORIOS comedor, pieza de servicio, 95 $, Bertrés 831, Caballito, 2 cuadras subterráneo.

ALQUILASE REBAJADO 120 $, CASA moderna, 5 piezas, toda comodidad, Rawson 61, una cuadra de Rivadavia 4200, de 9 a 11 y 2 a 5.

## ALQUILER de CASAS y DEPARTAMENTOS

ALQUILO DEPARTAMENTOS NUEVOS, baratos, con todo confort, 25 de Mayo 749. v26

ALQUILO CASITA MODERNA, (altos), muy barato, 5 piezas, vestíbulo, dependencias, Arenales 3675, recién empapelada.

ALQUILASE DEPARTAMENTO 3 GRANdes habitaciones, dos chicas, baño y lavatorio completo, 70 pesos; Lavalle No 3583. v25

ALQUILASE CASITA NUEVA, 6 PIEZAS, vestíbulo, electricidad, comodidades, chiche, baratísima, a mayores, Saavedra 1156. v26

ALQUILANSE, GARAY 870 DEPARTAmentos nuevos de 4 y 5 piezas, con todas las comodidades modernas, portero.

ALQUILASE PARAGUAY 961, DOS DEpartamentos nuevos con 3 habitaciones, vestíbulo, baño instalado, agua caliente, etc.

ALQUILASE BUENA CASA, DIEZ PIEzas, todas comodidades, alquiler todo cido, Rivadavia 1934, 2o. piso, llaves 1928. v26

ALQUILASE EN 70 $, CHALET 6 piezas, jardín, gas, luz eléctrica, Cramer 259, en Bernal, F. C. S., tratar Defensa 346. v26

ALQUILASE PISO ALTO, ENTRADA independiente, 7 piezas, baño y servicio, calle Esmeralda 474, llaves al 470, tratar Rodríguez Peña 70, de 10 a 12 m. v25

A 5 CUADRAS PLAZA FLORES, 1h por calle Varela, alquilo hermosa casita sala, 3 habitaciones, etc., 70 $, Tandil 2683, adoquinada, llaves al 2603. v25

ALQUILASE EN RAMOS MEJIA, CASA quinta, 5 piezas, pieza peón, cochera, jardín, huerta, molino, "La Magdalena", Avenida Caseros. v25

ALQUILASE $ 115 CHALET CON jardín y garage en Pocitos, Montevideo, tratar 18 de Julio 1369 o en Bs. Aires, B. Mitre 1920. v1nov.

ALQUILO CASA DE BAJOS, CHIC, 6 habitaciones, demás comodid. familia, gran confort moderno, precio módico, Alvarez 749. v25

ALQUILANSE JUNTAS O SEPARADAS 3 casas contiguas, centrales, comodidades, para subalquilar, esq. Victoria y B. de Irigoyen, 94, 88, 76, casi Av. de Mayo. Abiertas. v25

ALQUILASE EN LOMAS DE ZAMORA San Juan 227, casa de tres piezas, cocina, cuarto de baño, jardín y fondo, alquiler muy barato, tratar en B. Aires, Cevallos 751. v25

ALQUILASE CASA EN MORON 90 $ mensuales, por todo el año, R. Santamarina 1189, frente a la estación, 5 piezas, baño, cocina, sótano, luz eléctrica, galerías, dos patios, mucho aire, luz, moderna. v25

ALQUILANSE CASAS MODERNAS:

CAMPICHUELO 1210, 1er. piso, esquina, 9 piezas, 1 de servicio y dependencias.

PEÑA 2451, 1er. piso, 5 piezas, 2 de servicio y dependencias

FERRARI 315, 4 piezas, 1 de servicio y dependencias.

DEPARTAMENTO: Tucumán 2218, de 4 piezas, 1 de servicio y dependencias.

LOCAL: Ferrari 301, esquina con sótano para negocio.

Tratar: Alfonso Girondeau, Peña 2473.

ALQUILANSE COMODAS CASAS BARAtas con piezas de servicio y baño: Aleina 1691 y 1693, 8 piezas, baño instalado, Carlos Calvo 694, 7 piezas, despensa y ascensor, Solís 170, 7 piezas, Venezuela 660, dos patios, 10 piezas, de 5 y 6 piezas; Juncal 3411, Humberto 813, 823, 829, Piedras 1046, 1052, 1098; Belgrano 2123; Victoria 828; Paseo Colón 135, con 7 salas, 2 piezas, Callao 1056, con 10 piezas, gran fondo, 3 negocios; Florida 434, 8 piezas.

BOLIVAR 782, ALQUILO CASA 4 PIEzas, el servicio, baño, balcón, comodidades.

BANFIELD, ARENALES 1556, ALQUILO casa nueva, 3 p., galpón, 50 v. fond., en 50 $; tratar Reconquista 200, Bs. As. v27

BELLA VISTA, F. C. P., ALQUILASE quinta La Matilde, 2 cuadras de estación, 6 habitaciones y dependencias. v25

BANFIELD, TALCAHUANO 281, ALQUIlo casa dos cuadras y media estación. v26

BELGRANO, CASA ALQUILO 90 $: SAla, comedor, escritorio, tres dormitorios, vestíbulo, baño; Amenábar 2861 y Congreso, tranvías 37 y 31. v25

BURZACO — GRAN CASA-QUINTA cerca de estación huerta, jardín, gallinero, cochera, establo y demás comodidades alquílase con muebles, muy barato, tratar Cerrito 358. v25

CASITA NUEVA 5 PIEZAS, ETC., SE alquila barata, Agüero 865. v25

CASA 5 P., 90 $, DEPTO. 3 P. CON UN taller alquilo, Rocha 1061. v25

CASA COMODA SE ALQUILA, LAPRIDA 962, tratar Sarmiento 1127. v31

CASA MODERNA SE ALQUILA, EN 250 pesos, Ayacucho 249, ocurrir al 245. v25

CASA TUCUMAN 1128, CON 5 PIEZAS, baño, ascensor, etc., alquilo. v25

CASA COMODA, 85 $, 4 HAB. Y DEMAS, Gral. Urquiza 1376.

CASA 6 PIEZAS, BERMEJO 26, ALQUIlo $ 140, verla de 1 a 3 p. m.

CASA 10 PIEZAS, PATIO, ETC., $ 230 alquilo; Lavalle 1722; verla 1 a 2.

CASA Av. MAYO 1103, 7 PIEZAS, Alquilo en $ 180.

CASA 7 PIEZAS, PATIO, ETC., ALQUIlo, $ 150; Lima 686; verla de 2 a 4.

CASA $ 230, 10 PIEZAS, PATIO, ETC., Rivadavia 1176, verla de 4 a 5.

CASA DE LUJO SE ALQUILA, UNICA escalera, 7 piezas, Moreno 913.

CASA CON TODAS COMODIDADES Y confort, se alquila; Belgrano 1779. v25

CASA BAJA DE LUJO, MEXICO 648, alquílase, 10 h., tratar de 2 a 3 1|2.

CASA ALQUILASE $ 90, SAN JUAN 1122. v27

CASA ALQUILO, SALA, 2 PIEZAS Y 2 de servicio, gas y cloacas, Pavón 2209 v25

CASA NUEVA, 7 PIEZAS, TERRAZA, 200 metros, alquilo, 130 $, Curapaligüe 120. v30

CASA CON CUATRO PIEZAS Y SERVIcios, nueva, se alquila, Pringles 995. v26

CASA NUEVA, 5 PIEZAS, baño completo, servicio hall, Bustamante 313. v26

CASA 6 PIEZAS, PATIO, ETC., ALQUIlo, Tucumán 991, verla 2.30 a 3.30, $ 170.

CASA PARA FAMILIA O ESCRITORIOS central, se alquila, Perú 158, 1er. piso, abierta de 2 a 4. v27

CASA ESPLENDIDA ALQUILASE, Liniers 175, próxima estación subterráneo, 150 $.

CASA CONFORTABLE, 6 HABITACIOnes y comodidades, se alquila, Esmeralda 659. v27

CASITA CENTRAL DE 5 HABITACIONES se alquila, Azcuna 62, Plaza Monserrat, abierta de 9 a 11. v27

CASITA DEPARTAMENTO 3 PIEZAS, electricidad, gas, nuevos, 60 $, Castro 1148. v28

CHARCAS 1166, SE ALQUILA, CASA DE 12 habitaciones para familia o subalquilar, 270 pesos. Abierta de 11 a 5. v25

CASA ALQUILO, COMEDOR, 2 PIEZAS, baño, jardín, fondo, etc., 70 $, Miriñay 870, una cuadra del 86, 94 y 99. v25

CASAS Y DEPARTAMENTOS SE ALquilan Pueyrredón y Juncal, precios reducidos. v31

CASITA Y DEPARTAMENTO MUY COmodo alquilo 60 y 45 $, Murillo número 785. v25

CASAS CON TODAS COMODIDADES se alquila, Córdoba 3220, tratar Sarmiento 1127. v31

CASA NUEVA, 5 PIEZAS, GRAN AZOtea y comodidades modernas, se alquila barato, Gurruchaga 1360. v25

CASA DE ALTOS ALQUILO, 9 HABItaciones, confort; Lima 757, tratar al 761. v25

CASA DE ALTOS CENTRAL, 8 PZAS. y comodidades se alquila, C. Pellegrini 526, se puede subalquilar. v25

CASA QUINTA ADROGUE, CASTELLI 281, alquílase 50 $, informes Rawson 41. v27

CASA BAJA, 6 PIEZAS, VESTIBULO, comodidades alquilo 165 $, Independencia 771. v25

CASA SE ALQUILA, CASTRO BARROS 340, tratar Libertad 128, 2o. piso, izquierda. v25

CASA MODERNA, 5 HABITACIONES, vestíbulo, alquílase, 150 $, Saenz Peña 474. v25

CASA DE BAJOS NUEVA SE ALQUILA, 5 piezas y comodidades, Humahuaca 4520. v25

CASA SE ALQUILA, Añasco 472, CON 5 habitaciones y dependencias, tratar Belgrano 1081. v25

CASAS ALTA Y BAJA, LUJOSA, 8 piezas, baño, alquílase, Brandsen número 1776. v26

CASA CENTRAL BARATO ALQUILASE con 7 habitaciones, todas comodidades para familia, Corrientes 1077, precio 180 y 200 $, hay portero y ascensor. v25

CASA ALQUILASE, ARENALES 1378, recién pintada y empapelada, 8 piezas, baño instalado, dependencias, servicio. Precio 200 $. v28

CASA MODERNA SE ALQUILA MUY barata, con 8 habitaciones, 2 cuartos de baño, mucha luz y aire, y ver y tratar E. Ríos 2035. v30

CASITA REGIA, 2 SALAS, 2 PIEZAS y 1 de servicio, vestíbulo, luz eléctrica, terraza, cuarto de baño, alquilo en 80 $, calle Treinta y Tres 715. v25

CASA SE ALQUILA EN MARTINEZ, 3 piezas, cocina, cuarto de baño, agua muy buena tercera napa, mucho terreno con plantaciones, a 4 cuadras de Santa Fe, frente a la plaza 9 de Julio, dan razón en Buenos Aires, Cabrera 4765. v26

DEPARTAMENTO ALQUILASE 55 $; Rivadavia 3640. v26

DEPARTAMENTO A LA CALLE SE ALquila, Sarmiento 895. v26

DEPARTAMENTO BAJO, A LA CALLE, gran patio, 4 piezas, comodidades, alquílase; Esmeralda 954. v25

DEPARTAMENTO INDEPENDIENTE, DE 3 piezas 65 $, con dependencias y comodidades alquilo, B. Mitre 1930. v26

## ALQUILER de CASAS y DEPARTAMENTOS

DEPARTAMENTO 4 PIEZAS Y DEMAS comodidades, Rivadavia 3812. v25

DEPARTAMENTO 3 PIEZAS, RIVERA 1864, tratar de 3 a 5. v25

DEPARTAMENTO COMODO SE ALQUIla 50 $, Humboldt 2433. v25

DEPARTAMENTO DE 3 PIEZAS, ALquilo en 65 $, México 1047. v25

DEPTO. ALTO, 3 PIEZAS, baño, CLOAcas, azotea, $ 65, Av. La Plata 747. v26

DPTOS. PARA FAMILIAS CONFORTAbles y baratos, Bmé. Mitre 1980. v26

DEPARTAMENTO SE ALQUILA, 2 PIEzas, cloacas, 40 $, Rioja 1268. v29

DEPARTAMENTOS BARATOS SE ALquilan, Ecuador 1358. v31

DEPARTAMENTO SE ALQUILA DE 2 piezas, 40 $, Charcas 2367. v31

DEPARTAMENTO COMODO ALQUILASE 3 piezas, 60 $, Independencia 3531

DEPARTAMENTO ALQUILASE CON todas comodidades; San Juan 1886. v26

DEPARTAMENTO SE ALQUILA, VICtoria 1222, 75 $, tratar Sulpacha 129. v26

DEPARTAMENTO ALQUILO, 3 PIEZAS, patio, cloacas, casa tranquila, 50 $, D. Funes 1277. v25

DEPARTAMENTO DE 4 HABITACIOnes y baño y cocina instalados, se alquila, Maipú 842. v26

DEPARTAMENTOS AMUEBLADOS, LUjosos, 5 y 9 piezas, alquílanse, Viamonte 752, 776 y Lavalle 730. v31

DEPARTAMENTOS CENTRALES Y elegantes, casa seria, se alquilan; Alsina 1150 y 1160. v29

DEPARTAMENTOS, CONFORT MODERno, 4 piezas, cuarto baño, patio y pileta luz en 90 $, Belgrano 1572. v26

DEPARTAMENTO SE ALQUILA, 5 PIEzas, 3 grandes y 2 chicas, con todo confort moderno, 65 $, Alvarez 751. v25

DEPARTAMENTO 4 PIEZAS, MUCHA comodidad, casa nueva, 80 $, Cevallos 1237. v27

DEPARTAMENTO, VICTORIA 2306, 3 habitaciones, pieza servicio, baño, etc., 70 $. v25

DEPARTAMENTO, ALSINA 2327, TRES habitaciones, pieza servicio, baño, etc., 70 $. v25

DEPARTAMENTOS MODERNOS, TErraza, 3 piezas y electricidad, alquílanse a 40 $ y 45, Convención 761. v25

DEPTO. 4 PIEZAS, baño, PATIO, 40 $, casa tranquila, solo 4 deptos., se alquila, 24 de Noviembre 442. v26

DEPARTAMENTO CON 3 HABITACIOnes y servicio, se alquila, E. Unidos 2656. v26

DEPARTAMENTOS TRES PIEZAS COmodidades y electricidad 60 $, alquílanse, Independencia 163.. v25

DEPARTAMENTOS DOS PIEZAS ALQUIlo, cloacas, luz eléctrica, etc., 30 $, Díaz Vélez 3831.

DEPARTAMENTO 2 GRANDES PIEZAS, baño, cocina, toda comodidad, Canning 3276. v27

DEPARTAMENTO BAJO, VENTILADO, 3 piezas, baño, electricidad; alquílase; México 2403.

DEPARTAMENTO CON TODA COMODIdad, al frente, se alquila; Belgrano 1777. v26

DEPARTAMENTO DE 4 LINDISIMAS habitaciones, balcones, alquílase barato, Independencia 620. v27

DEPARTAMENTOS AL FRENTE, CONfort moderno e interiores alquilo, Charcas 1582. v26

DEPARTAMENTOS CENTRALES, 4 PIEzas y demás comodidades se alquilan, Esmeralda 663. v27

DEPARTAMENTOS MODERNOS, 6 piezas y demás, alquílanse, Alsina 3039, 90 y 100 $. v30

DEPARTAMENTO NUEVO, BARATO, tranvía y tren a la puerta, Federico Lacroze 3051. v27

DEPARTAMENTO NUEVO, FORMA CAsita, 4 grandes piezas, baño, azotea, sol, comodidades, baratísimo, 60 $, a mayores, Pavón 2345. v26

DEPARTAMENTOS NUEVOS, 3 piezas, servicio y comodidades modernas, se alquilan en 60 y 70 pesos, Gurruchaga 1360. v25

DEPARTAMENTOS MODERNOS alquilo, EN RECONQUISTA 6?7. Con 7 piezas y todas comodidades, tratar en la misma casa. v28

DEPARTAMENTO SE ALQUILA al frente de 4 piezas, 120 $ y al interior de 2 piezas, desde 60 $, casa nueva, confort moderno, San Juan 1625. v31

DEPARTAMENTOS SE ALQUILAN, Acevedo 1830, 2 piezas y comodidades, 40 pesos, Canning 3512, 4 y 5 piezas, 55 y 60 pesos, tratar Banco Provincia. v25

DEPARTAMENTO DE 4 PIEZAS Y DEpendencias se alquila en casa nueva, Boedo 79, 73 $, a media cuadra de Rivadavia y del Subterráneo. v25

DEPARTAMENTOS TRES, CON 1 Y 2 balcones a la calle, se alquilan, Corrientes esq. Montevideo, Datos a portero, Corrientes 1598. v25

DEPARTAMENTOS FRENTE A LA plaza del Once, Rivadavia 3034, 4 piezas, con instalaciones de luz, baño completo y cocina a gas, para gente decente, desde 80 $. v26

ESPACIOSO PRIMER PISO SE ALQUIla, Ecuador 1363. v31

EN HURLINGHAM SE ALQUILA "CHAlet Victoria", 2 cuadras de estación, alquiler 100 $, tratar E. D., Cangallo 637. v25

ESQUINA ESPLENDIDA, RIVADAVIA 3101, alquiler módico, ocurrir Alsina 1362.

EN ADROGUE, SE ALQUILA UNA linda casa quinta, 5 piezas, ag. corrientes, luz eléctr., gas, etc., por 60 pesos; tratar C. Pellegrini 358, capital. v25

EN GENERAL URQUIZA, SE ALQUILAN 3 casas, de 5 piezas cada una, con aguas corrientes, calle empedrada, Mendoza 5513 al 23, tratar Mendoza 5466. v25

EN EZPELETA SE ALQUILA A 100 metros de la estación, casita nueva, 800 varas terreno, alquiler 18 $, para datos y tratar verse con encargado correos Ezpeleta o C. V. Galmarini, Cucha Cucha 457, Caballito. v25

EN ITUZAINGO, F. C. O., 15 MINUTOS plaza Mayo, con frente a la estación y plaza, alquilo en a 8 habitaciones, jardín, luz eléctrica, baño, etc., tratar Solís 415, capital. v25

FLORES: ALQUILO CHALET GRAN 1118, jardín, 2 piezas, comedor, $ 35, casa, Concordia 963, jardín, 3 piezas, $ 40, tratar Chacabuco 526. v25

HERMOSA Y MUY ESPACIOSA CASA con todas comodidades, incluso garage se alquila; Uspallata 1056. Para tratar Gral. Hornos 958. v25

LINDO PRIMER PISO 230 $. EN RECIENte construcción lujosa, Maipú 645, a distinguida familia. No hay aviso. v25

LINDA CASA SANTA FE 2546, 10 HAbitaciones, se alquila $ 230, llaves en el 2548, tratar Santa Fe 2125. v30

LINDA CASA SE ALQUILA, CORRIENtes 431, las llaves al 433, tratar Est. Unidos 1337. v25

PETIT HOTEL MODERNO, HALL, EScritorio, sala, salita, amplio comedor, 3 habitaciones, baño con accesorios piso alto, gran habitación, piezas servicio, cocinas económica y a gas, pileta, despensa, etc., muy barata, Umbú 362 de 8 1|2 a 11 1|2 y 2 a 5 1|2.

SE ALQUILA UNA CASA CON GALPON, calle Dobias 213, tratar al 102. v25

SE ALQUILA PISO PRINCIPAL, Rivadavia 3589, tratar en la misma. v26

SE ALQUILAN CASA Y PIEZAS, Artoz 158. v26

SE ALQUILA CASA COMODA, ALQUILER módico, Paraguay 2886. v26

SE ALQUILA LINDA CASA DE 8 PIEzas, Río de Janeiro 432. v25

SE ALQUILA PRECIOSO CASA 7 HABItaciones y comodidades, Arenales 3724.

SE ALQUILA CASA ALBERTI 669, 6 piezas, baño, instalado y dependencias.

SE ALQUILAN DEPARTAMENTOS BAratos, Castelli 324. Abierto 9 a 11 a. m. v26

SE ALQUILA CASA CON 10 PIEZAS Y dependencias, en 170 $. Chile 2063. v26

SE ALQUILA CASA 5 HABITACIONES y demás comodidades, Vélez Sarsfield 26. v26

SE ALQUILA PROXIMA ESTACION subterráneo, casa baja, para familia, mucho fondo y soleada, B. Mitre 3196.

SE ALQUILAN CASAS PARA FAMILIA, de 7 habitaciones cada una, Lima 350, 372 y 376, abiertas de 9 a 11. v25

SE ALQUILAN HERMOSAS CASAS CON 5 piezas y comodidades, precios reducidos, Deán Funes 583. v25

SE ALQUILA CASA 3 PIEZAS 45 pesos, Convención 1052; datos Rivadavia 2388. v25

SE ALQUILAN HERMOSO COMEDOR Y una piecita juntas o separados con luz eléctrica, Azcuénaga 1061. v26

SE ALQUILAN DEPART. 3 Y 4 PIEzas, cloacas, aguas, luz, etc., 40 y 45 $, Yatay 361 y 363. v25

SE ALQUILA CASITA BAJA, 5 PIEZAS en 100 $, Guise 1646, entre Paraguay y Soler. v25

SE ALQUILA CASA 7 PIEZAS, 70 $, Pampa y Holmberg, tratar Córdoba 2025. v25

SE ALQUILA CASITA RECIEN CONStruida, con todas comodidades, Pasaje Ortega 885; tratar Añasco 261, Caballito. v26

SE ALQUILA CONFORTABLE CASA con 10 habitaciones y todas comodidades, Libertad 1358, entre Avenida Quintana y Alvear. v25

SE ALQUILA CASA, CALLE CHILE 2546, de 7 piezas, es un chiche, 3 patios con plantas, recién pintada y empapelada, se alquila. Barata a una sola familia. v26

SE ALQUILA COMODO Y BARATO DEpartamento, buena ubicación, 4 piezas, baño principal y w. c., y baño de servicio, cocina, agua caliente, pileta de lavar, etc., 70 $, verlo todo el día, B. de Irigoyen 1640. v25

VICTORIA 4331, UNA CASA CON COmodidad para industria se alquila; tratar Mármol 850. v25

## ALQUILER de LOCALES y ESCRITORIOS

ALQUILASE LOCAL EN EDIFICIO nuevo, en 150 $; Montevideo 260. v25

ALQUILASE GRAN LOCAL PARA NEgocio o taller, Salguero 755. v25

ALQUILASE LOCAL SOTANO, 7 PIEzas, en 250 $, Rivadavia 3119. v25

ALQUILASE CASA NEGOCIO, 4 PIEZAS 90 $, Boedo 1365; tratar Boedo 868.

ALQUILASE LOCAL APROPIADO PARA dos negocios, Sgo. del Estero 424|28.

ALQUILASE LOCAL MODERNO, 30x30, Sáenz Peña 1416, tratar Agrelo 4035. v1nov.

ALQUILASE RIVADAVIA 1356 AMPLIO local en 180 $, llaves y tratar 1352.

ALQUILASE RIVADAVIA 2027 ESPLENdido local con sótano y departamento. v26

ALQUILASE ESMERALDA 999, UN LOcal nuevo para negocio con dos grandes vidrieras, habitaciones y sótano. v25

ALQUILASE Av. DE MAYO 1357, AMplio local en 300 $, Llaves y tratar Rivadavia 1352. v26

ALQUILO PARA INDUSTRIA AMPLIO local casa familia negocio al frente, Lavalle 2414. v25

ALQUILASE GRAN GALPON PARA industria, 10x40, altos y bajos, Tucumán 3065; tratar B. Mitre 3761. v25

ALQUILANSE LOCALES CON comodidad para familia, en $ 180, Paraná 211 al 217. v25

ALQUILO ESQ. PARA ALMACEN CON instalación completa, Inclán 3145, Entre Ríos 136. v26

ALQUILASE LOCAL CENTRAL EN INmejorable paraje comercial, verlo y tratar B. Mitre 137. v27

ALQUILASE ESQUINA VICTORIA 999 B. Irigoyen 81, lindos locales con entrepisos, sótano, 5 vidrieras. v25

ALQUILASE BELGRANO 1426, LOCAL para negocio, 2 piezas, etc., abierto de 1 a 5. v25

ALQUILASE LOCAL MODERNO, SÓTAno, vidrieras y comodidades, esq. Viamonte 1011. v26

ALQUILANSE BELGRANO 535 Y 539 41, dos amplios locales en 120 y 180 $, respectivamente, Rivadavia 1352. v26

ALQUILASE CASA DE NEGOCIO CON todas comodidades para familia, Rioja 1586, 88, verla y tratar en la misma. v26

AL LADO DE FLORIDA, SE ALQUILAN divididos locales, Viamonte 607, 609, 611 y 615, siguen habitaciones 4 interiores desde 200 a 50 $, contrato, abiertos de 10 a 5. v27

ALQUILO EN BANFIELD, F. C. S., calle Talcahuano esquina Belgrano, tres cuadras estación, gran local con instalación almacén, comodidad familia, verla todo el día, tratar Bs. Aires, Estados Unidos 2366.

ALQUILASE GRAN LOCAL, APROPIAdo para casa importadora, garage o depósito, con luz eléctrica, buena ventilación y limpio, piso de cemento, listo para ocupar, cerca de Corrientes y Callao; dirigirse a casilla correo 1960. v5nov.

CASA NUEVA PARA NEGOCIO, CON sótano y familia, con 5 piezas, alquilo, dos cuadras del Once, $ 200, tratar Victoria 902. v27

CASA NUEVA NEGOCIO, MUCHA COMOdidad familia, Cabildo 3229

ESCRIT., MUEB., AMER., MAQ. ESC., tel., atención 60, 40 y 35, Pellegrini 622

EN BARRIO COMERCIAL; BELGRANO 3081, se alquila local, comodidad familia, 140 $, contrato, abierto de 10 a 4. v25

ESQUINA NUEVA; CANGALLO Y PRINgles, alquílase 150 $; Informes, Rawson No. 41. v27

ESPECIAL PARA CUALQUIER TALLER, se alquila un fondo con 2 piezas grandes y demás comodidades, Santa Fe 1942.

ESQUINA CON INSTALACIONES PARA almacén y comodidades familia se alquila Charcas 4225, tratar de 2 a 4. v27

EN AVELLANEDA, OCCHALON CON 4.000 mts., 3 habitaciones y capacidad para 80 caballos, se alquila, Saavedra esquina Pinto, a 1 cuadra de General Mitre y 4 de la plaza, tratar Victoria 488

GALPONCITO LINDO, EN 28 $, ALQUIlase; Rivadavia 3178. v26

GRAN LOCAL DOS VIDRIERAS, LUZ eléctrica, 35 $, Garay 2191. v27

GALPON ESPACIOSO, CON HABITAciones, se alquila, Pasco 671. v28

GALPON ALQUILO 15x9 CON ALTILLO 60 $, Humahuaca 3951. v25

GALPONES DOS AMPLIOS ALQUILAN, se con casa, juntos o separados, Alsina 3270 y 3274.

GALPON GRANDE EN TERRENO AMplio, con instalación eléctrica, cloacas, habitación, Lambayo 77, se alquila, ocurrir Rivadavia 1957.

GRAN LOCAL MODERNO, PARA INDUStria, con o sin fuerza motriz, alquílase, Independencia 3740, visitar de 2 a 4 p. m. v3nov.

GRAN GALPON, INDUSTRIA SE alquila, libertad con caballeriza para tres caballos, fuerza motriz, cloacas, salón al frente comodidad para familia, Chiclana número 3345. v26

GRAN LOCAL DE 2.000 VARAS Y CASA esquina para familia y negocio, próximo al Once y subterráneo, apropiado para corralón, depósito, talleres o industria, se alquila junto o separado, B. Mitre 3474 y 96.

LOCAL CON SOTANO, ALQUILO EN 100 pesos, Bermejo 30.

LOCAL MODERNO, SOTANO, ALQUILO, Rivadavia 3169, precio 170 $.

LOCAL ALQUILASE, INDEPENDENCIA 1323, alquiler $ 80, verla de 2 a 4

LOCAL Y 5 PIEZAS, ALQUILASE $ 400; Florida 681. v27

LOCAL GRANDE Y CENTRAL SE ALquila, Lima 381, abierto 9 a 11. v27

LOCAL TUCUMAN 1130, CON SOTANO y gran vidriera, alquilo. v25

LOCAL PARA NEGOCIO Y depósito 10x40 vs. se alquilan, Santa Fe 2351. v26

LOCAL GRANDE 80 $ SE ALQUILA, Moreno 2765 y Rocha 1061. v25

LOCAL CENTRAL AMPLIO, REFACCIOnado, Rivadavia 1126, se alquila $ 200. v26

LOCAL LINDO PARA NEGOCIO CON comodidad, se alquila barato, Rojas 751. v25

LOCAL GRANDE CON SOTANO, vidrieras y comodidades, para familia, barato, Rivera 512. v25

LOCAL ESQUINA Y COMODIDADES PAra familia, alquílase; Colombres y Sarmiento 3695. v25

LOCALES ALQUILO SAN JUAN 2126 Y 2130, comodidad familia, tratar Cevallos 1980. v27

LOCAL CENTRAL MODERNO, CON ALtos para familia, Cevallos 746, en pesos 85. v26

LOCALES CON VIDRIERAS ALQUILANse, Lavalle 726 y 734 y Viamonte No 750. v31

LOCALES PARA NEGOCIO, 2 VIDRIEras y piezas, alquílanse, Solís y Alsina, Piedras 1099, Florida 128, Solís 174, Carlos Calvo 675, Callao 1052, Rivadavia 1159.

LOCAL GRANDE, CON SOTANO, SE alquila Anchorena 883, 4 cuadras mercado de Abasto, comodidad para familia, 190 pesos, tratar Banco Provincia. v25

LOCAL CENTRAL PARA ALQUILAR B. Mitre 2156, local 2400 varas cuadradas, con sótano de iguales dimensiones, alquiler, la mitad de su valor real; también se alquila Lanús 659, terreno 25x30 varas, mitad de su alquiler, tratar B. Mitre 2153, 2o. piso, cualquier hora. v26

NEGOCIO CON COMODIDAD FAMILIA, alquilo $ 80, Castro y Tarija. v25

NEGOCIO CON COMODIDAD FAMILIA, alquilo $ 100, Yapeyú 80|82. v25

PARA NEGOCIO, ESCRITORIO, ETC., Santa Fe 2132 inmejorable ubicación, se alquila un espléndido local con comodidades familia, $ 420, contrato, llave y tratar en el No. 2128. v30

RIVADAVIA 827 SE ALQUILAN 3 pisos de 12 piezas cada uno, juntos o separados, apropiados para compañías, escritorios u hotel, tratar Corrientes 746. v29

SE ALQUILA SALA DE NEGOCIO Y 2 habitaciones Paysandú 1466. v26

SE ALQUILA SALA PARA NEGOCIO O familia, Pozos 1158. v25

SALA PARA NEGOCIO Y PIEZA SE alquilan, Colombres 58. v25

SE ALQUILA LOCAL CON 2 PIEZAS Y comodidades, Entre Ríos 1288. v25

SE ALQUILA UN LOCAL CENTRAL PAra un modesto negocio calle Libertad 51 entre Rivadavia y B. Mitre. v27

SE ALQUILA UN ESPLENDIDO LOCAL para depósito o taller mecánico, Cochabamba 1127. v25

SE ALQUILA LOCAL PARA NEGOCIO Libertad 1360, entre Avenida Quintana y Alvear. v25

SE ALQUILAN ESCRITORIOS EN EL piso bajo, 1, 2, 3, en la calle Lavalle 1282, frente a la plaza del mismo nombre.

SANTA FE 2462, ESPLENDIDO LOCAL para negocio con gran salón interior para taller o industria anexo al mismo, comodidades para familia, se alquila. v23

SE ALQUILA EN LANUS, LADO ESTE, un terreno de 289.000 metros, es apropiado para agricultura, tambo o industria; por más datos ocurrir Lavalle 1282. v25

SE ALQUILA CASA PARA NEGOCIO en 110 pesos; salón, 4 piezas, gran sótano, calle Vera 236; tratar directamente martes y viernes de 3 a 5, llaves al lado almacén Triunvirato 202. v30

SE ALQUILA ESPACIOSO Y VENTILAdo local de 450 metros cuadrados, de dos pisos, para fábricas, con casa para familia, calle Loria 2024 y 2030. Alquiler 230 $ mensuales, Se puede visitar. Tratar Reconquista 654, primer piso. v26

SE ALQUILA LOCAL, HUMAHUACA esquina Sanguera 701, a una cuadra de Corrientes y de Medrano, edificio moderno, 4 grandes vidrieras, sótano más grande que el salón, muy alto, muy ventilado y mucha luz, apropiado para almacén, tienda, peluquería, etc. o para cualquier industria, como carpintería, etc., tiene además una casa de familia con entrada independiente y que puede ser comunicada o con todas las comodidades, precio del negocio y casa $ 150, del negocio solo $ 100. v25

## HOTELES Y CASAS DE PENSION

A PIEDRAS 122, PENSION Y PIEZAS familia española, piso 1o.

A 90 $ PENSION Y PIEZA A DOS, uno 45 $, en familia, Bmé. Mitre 1035.

A PRECIOS MODICOS PENSION PARA familias y caballeros, Cerrito 34, v1n.

A TOMAR PENSION 1a, $ 38, CON CAma matrimonio, 70, 80, 90, Perú 610. v26

A PRECIO MODICO, SALAS AMUEBLAdas con pensión, todo confort, Esmeralda 515.

AL 338 SARMIENTO, PENSION Y PIEza a señores $ 60, al frente para dos $ 130. v30

A 30 $ RICA PENSION española, CON cama 40, 45 y 50 $, Bdo. de Irigoyen 230. v25

A 50 $ PENSION Y PIEZA, MATRImonio 110 $, pensión sola 35 $, B. Mitre 578. v25

A 30 $ PENSION, CON PIEZA 50 $, diarios $ 2.50, familia, Victoria número 1166. v27

A 30 $ PENSION española, SANA, abundante, con cama, 50, 55 y 60 $; pasajeros 2 y 2.50 día trato especial, Chile 657. v27

A PENSION, SALA Y PIEZAS AMUEbladas a matrimonio, desde 110 a 160 pesos, caballeros desde 55 a 70 $, en familia, Perú 674. v27

BUENA PENSION española 30 $ SALA amueblada para dos 50 $, México 1692.

BUENA PENSION ALQUILASE SALA, antesala, amuebladas, 3 balcones, Rivadavia 1319. v25

DOY PENSION, SALA AMUEBLADA, matrimonio compañero, precio módico, Lima 1311. v26

EXCELENTE PENSION 30 $, CON VINO 35, con pieza desde 50, Maipú 39. v26

EN FAMILIA SERIA, PENSION Y PIEzas o sala a matrimonio o caballero, Sarmiento 1262. v25

HOTEL NAVIA, TALCAHUANO 45, Piezas desde $ 1.50, con comida 3 $. v27

PENSION DESDE 50 $, BUEN TRATO, piezas a la calle teléfono; Tacuarí 386.

PENSION BUENA Y BARATA EN CAsa decente; Güemes 4412, p. Italia. v28

PENSION DOY A 35 $, CON PIEZA 50 a 60 $, familia, Perú 367.

PENSION A LA española, 30 Y 35 $, con pieza amueblada, 50, 55 y 60 $, Lima 816. v26

PENSION Y PIEZA A CABALLERO o matrimonio, alquilo en casa familia Cangallo 2647. v27

## CASAS, LOCALES Y PIEZAS BUSCADAS

CASA DESEO ALQUILAR CON JARDIN radio hasta Caballito, hasta 130 $, por carta Río Cuarto 863. v26

CABALLERO FORMAL SOLICITA EN centro, habitación amplia sin muebles, casa tranquila, familia distinguida, sin niños Bolsa de Comercio, B. B. v26

CASA QUINTA DE 5 O 6 HABITACIOnes, baño, cocina y dependencias, que tenga arboleda, prefiero en Adrogué, Temperley o Banfield, que no diste más de 5 cuadras de la estación, alquilo por año, ofertas por carta, dando detalle y precio, a E. P. P. M. de Oca 1780; inútil ofertar si no reúne condiciones expuestas.

DESEO ALQUILAR CASITA DE 5 PIEzas, altos y comodidades o departamento a la calle, de 100 a 120 $, radio: de Corrientes a Arenales y de Ecuador a Río Bamba, por carta C. M., San Luis 2914.

JOVEN INGLES, BUSCA PIEZA CONfortable, con pensión, dirigirse a L. P. C., Piedras 770. v25

SE DESEA compañera DE PIEZA, Cevallos 1276. v25

Señorita NECESITA PIEZA AMUEBLAda y pensión, en familia; dirigirse a E. C., Montevideo 274. v26

SE PRECISAN 3 PIEZAS CON MUEBLES o sin ellos, una para dos personas y dos para una, en casa moderna, con pensión, dirigirse M. Nadal, Montevideo 274. v26

SALA AMUEBLADA CON PENSION para matrimonio se precisa, Flores o Floresta, sobre Rivadavia o cerca, precio a casilla núm. 1331.

SALA, DORMITORIO, CON O SIN PENsión, señor solo busca, casa seria, moderna, sin niños, único inquilino, informaciones recíprocas, D. B. C., poste restante correo.

## ALQUILER DE HABITACIONES

ALQUILO PIEZA AMUEBLADA, PENsión, familia, Victoria 1166. v27

ALQUILO A MATRIMONIO PIEZA amueblada con pensión, Piedras 655. v27

ALQUILASE PIEZA A PERSONAS MAyores, Chile 1585. v25

ALQUILASE ESPACIOSO COMEDOR Y pieza amueblada, Chacabuco 1037. v25

ALQUILO PIEZA A CABALLEROS, LUZ, Sáenz Peña 376, 1o. izquierda. v25

ALQUILASE EN CASA MODERNA SAla o comedor, Lavalle 1669, 2o. piso.

ALQUILASE PIEZA Y SALA AMUEBLAda con pensión, Victoria 1220. v27

ALQUILASE SALA O PIEZA CON O SIN muebles, precio módico, B. Mitre 1936.

ALQUILO DOS SALAS AMUEBLADAS, con pensión, Av. de Mayo 715, 3o. v26

ALQUILO SALA AMUEBLADA Y PENsión a 2, 120 $, a 1, 70, Bolívar 696.

ALQUILASE SALA Y PIEZA AMUEbladas, Viamonte 781.

ALQUILO 3 SALAS AMUEBLADAS, Viamonte 859, 3o. derecha. v26

ALQUILO AMPLIAS HABITACIONES amuebladas, Chacabuco 725. v27

ALQUILO PIEZA AMUEBLADA, CASA familia, Perú 1118 2o. piso.

ALQUILO PIEZA CON MUEBLES, LAvalle 1139.

ALQUILASE EN FAMILIA FRANCESA sala amueblada, Belgrano 1330

ALQUILASE PIEZA AMUEBLADA, Av. de Mayo 1034, 1er. piso

ALQUILASE BONITA PIEZA AMUEBLAda a caballero 35 $, Alsina 890

ALQUILANSE PIEZAS EN CASA MOderna, Lavalle 800, 1o., precio módico

ALQUILASE SALA, pieza, piezas muy baratas, casa de mesa, Guayaquil 955.

ALQUILO PIEZA CON COCINA Y LUZ Pasco 37.

ALQUILASE EN 30 $ PIEZA GRANDE, a mayores, Alsina 2327, dep. 31

ALQUILASE PIEZA A HOMBRE SOLO, Entre Ríos 428. v27

ALQUILANSE DOS SALAS PRECIOSAS, a 60 pesos 208.

ALQUILANSE LINDAS PIEZAS, CON O sin muebles, Tucumán 578. v26

ALQUILASE UNA PIEZA A MAYORES, casa familia Charcas 4158. v26

ALQUILASE PIEZA SIN MUEBLES, A hombres solos, Cangallo 2105. v25

ALQUILASE COMEDOR AMUEBLADO, A hombre solo, Andes 333. v25

ALQUILASE PIEZA PARA HOMBRE O personas mayores, Lima 448. v25

ALQUILASE LINDA PIEZA A PERSONA sola, no hay papel, Pueyrredón 1489. v25

ALQUILASE SALA AMUEBLADA, CON o sin pensión, Paraná 180, piso 1o. v25

ALQUILASE PIEZA AMUEBLADA, CAsa familia, Chacabuco 178. v25

ALQUILASE A señora O señorita honorable, hermosa pieza, Alberti 329. v25

ALQUILO PIEZA GRANDE, CASA DEcente, no hay papel, Bermejo 285. v25

ALQUILASE PIEZA A PERSONA SOLA, Jujuy 37, 1er. piso derecha. v25

ALQUILASE PIEZA, LUZ ELECTRICA, a 25 $, casa familia, Charcas 2508. v26

ALQUILASE UNA PIEZA CON LUZ eléctrica Catamarca 290. v25

ALQUILASE SALITA EN 20 $, UNICO inquilino, Potosí 1556. v25

ALQUILASE ESPACIOSA HABITACION amueblada, Alsina 440. v25

ALQUILO SALA Y PIEZAS CON O SIN muebles, Andes 174. v25

ALQUILO 2 PIEZAS, COCINA Y COModidad, único inquilino, Falcón 3065. v25

ALQUILO SALITA AMUEBLADA, CAballero, casa familia, Moreno 1734. v25

ALQUILO PIECITA 16 $, SANTIAGO del Estero 1864, 1o. No hay papel. v27

ALQUILASE LINDA PIEZA PARA DOS hombres solos, Boulogne sur Mer 759. v26

A $ 25 Y 35, PIEZAS AMUEBLADAS A 1 o 2 señores, a familia, México 865. v28

A 32 $, PELLEGRINI 622, BUENA pieza amueblada a cabal. baño, teléf. v29

ALQUILO SALA CON BALCON, entrada independiente, Chacabuco 90, piso 2o. v25

ALQUILASE HERMOSA HABITACION para hombre solo, Independencia 856.

ALQUILO SALITA amueblada Y PENsión, único inquilino, Alsina 2106, 2o. piso, D. v25

A 25 pesos PIEZA AMUEBLADA, electricidad, buen baño, único inquilino, Belgrano 3342, dpto. 12. v25

ALQUILASE PRECIOSA SALA con gran vestíbulo, a señor serio, Tucumán número 439. v28

ALQUILO LINDA SALA AMUEBLADA, balcones, baño, teléfono, pensión, Moreno 1612. v26

ALQUILASE SALA Y PIEZAS AMUEbladas a persona seria, ocupen poco, Libertad 275. v27

ALQUILASE ANTESALA AMUEBLADA, casa baja, único inquilino, Belgrano 3256. v26

ALQUILASE PIEZA AMUEBLADA, CONfort, en familia, Rivadavia 2043, 3o. piso, ascensor. v25

ALQUILASE A 1 O 2 CABALLEROS SOlos, pieza amueblada, casa familia, Sgo. del Estero 361. v27

ALQUILASE GRAN COMEDOR Y COCIna solo, a personas mayores, 35 pesos; casa seria; Independencia 850, bajos. v25

ALQUILANSE PIEZAS, CON O SIN muebles, Av. de Mayo 1012, 4o. piso, derecha. v25

ALQ. DORMITORIO AMUEBLADO nuevo, ventana, luz, baño, barato, Rala, Lavalle 771. v25

ALQUILO 2 SALITAS, BALCONES, LUZ eléctrica barato, las dos 35 $, Charcas 3279. v25

ALQUILO COMEDOR Y PIEZA CON O sin muebles, a personas mayores; Alsina 1180. v26

ALQUILO 40 $, UNICO INQUILINO, COmedor amueblado a señor o matrimonio, Venezuela 2732. v26

ALQUILASE SALA GRANDE CON 3 balcones y piezas, muy baratas, para familia, Lavalle 1177. v26

ALQUILO BUENA PIEZA AMUEBLADA a caballero, luz, aire, 35 $; Reconquista 322, 2o. v25

ALQUILO ESPLENDIDA SALA Y ANtesala, barato, Av. de Mayo 1168, piso 1o., A. v25

ALQUILASE HERMOSO COMEDOR o habitación a personas mayores, Victoria 2175. v26

ALQUILANSE UNA PIEZA GRANDE Y otra chica 28 $, único inquilino, no hay papel, Estados Unidos 2920. v26

ALQUILO SALA Y PIEZA AMUEBLADA a matrimonio o caballero cocina y luz Pasco 37. v25

ALQUILASE LINDA PIEZA CON PENsión a señora, referencias mutuas; Venezuela 1528. v27

A PERSONAS MAYORES ALQUILASE pieza, corta familia Sáenz Peña 163, 1o.

ALQUILASE A CABALLERO DISTINguido buena habitación amueblada; Esmeralda 930.

ALQUILASE COMEDOR Y PIEZAS, con cuarto de baño, luz eléctrica y demás comodidades, muy barato, Corrientes 4129.

ALQUILASE LINDA PIEZA BIEN amueblada, caballero serio, $ 35, casa confort de familia, Junín 851, piso 1o., izquierda. v27

ALQUILANSE SALAS GRANDES Y chicas, con buena pensión, baño, teléfono, precio módico, familia inglesa, Pueyrredón 591. v26

ALQUILANSE DOS PIEZAS Y COCINA independientes, a mayores, único inquilino, Cachimayo 130 media cuadra Rivadavia. v25

ALQUILO LINDA PIECITA A señora sola, en casa de matrimonio solo, con pensión, $ 40, sin pensión $ 10; Talcahuano 377. v25

COMEDOR GRANDE ALQUILO CON LUZ eléctrica, Montevideo 1159. v27

COMEDOR ALQUILASE MUY VENTILAdo, único inquilino, Paraguay 631. v25

COMEDOR AMPLIO ALQUILO A PERsonas decentes Alsina 2925. v25

COMEDOR Y PIEZA SE ALQUILA, PREcio módico, a mayores, Arenales 1255

COMEDOR POR 25 $ Y COMODIDADES, alquílase, Tinogasta 1586.

COMEDOR SE ALQUILA CON BUENA comodidad, Sulpacha 855.

COMEDOR Y PIEZA JUNTOS, UNICO inquilino, 60 $ alquílase, Moreno 2056.

COMEDOR LINDO, LUZ ELECTRICA, cocina independiente, alquílase; Rivadavia 3178. v26

DOS PIEZAS ALQUILO A MAYORES, $ 35, juntas o separadas, único inquilino, casa tranquila, luz eléct., E. Ríos 1181.

ESPLENDIDAS PIEZAS CON O SIN muebles se alquilan, Victoria 1028. v27

EN CASA DE FAMILIA SE ALQUILA una sala o dos piezas, Solís 1762. v25

EN 18 $ PIECITA AMUEBLADA CON luz eléctrica, Cangallo 2231. v26

ESMERALDA 651, LINDAS PIEZAS, con cocinas, desde 24 $ y un comedor 36 $.

EN 35 $ PIEZA AMUEBLADA A CABAlleros o matrimonio, Cangallo 2231. v26

ESPLENDIDA SALA Y ANTESALA, SE alquila, con toda comodidad; Tucumán 528. v26

EN CASA TRANQUILA ALQUILO SALA amueblada con pensión; C. Pellegrini 107. v26

FAMILIA ALQUILA A señor SOLO PIEza amueblada, Sulpacha 782, piso 1o. v26

FLORES, ALQUILO COMEDOR, 2 PIEzas, piecita, cocina, baño, casa de matrimonio solo, único inquilino; Río Cuarto 1579. v25

HABITACION HERMOSA, ALQUILASE, 30 $, Av. de Mayo 1180, ver al portero. v25

LINDA PIEZA CON LUZ ELECTRICA, alquilo, México 627.

LINDA PIEZA BIEN AMUEBLADA, alquílase, Avenida de Mayo 1297, 3er. piso derecha, precio módico, sin pensión. v27

PIEZAS CON Y SIN BALCON SE ALquilan, Victoria 1211, izquierda. v25

PIECITA, LUZ ELECT. y baño 16 $, Av. de Mayo 1385, 1er. piso, derecha.

PIEZA EN CASA LINDA Y TRANQUIla, Bartolomé Mitre 1146.

PIEZA GRANDE SE ALQUILA PARA hombres solos, 18 $, Victoria 848.

PIEZA PARA HOMBRE, CON VENTAna, en 16 $; B. Mitre 2169. v25

PIEZA ALQUILO BARATO CON COMOdidad; no hay papel; Libertad 1216. v25

PIEZA Y MUEBLES CON O SIN PENsión, se alquila, Bmé. Mitre 1429, altos.

PIEZA AMUEBLADA EN FAMILIA, único inquilino, se alquila, Moreno 1735. v29

PIEZA GRANDE, RECIEN PINTADA, empapelada luz eléctrica, barato; B. Mitre 2169. v25

PIEZA LINDA CON MUEBLES, LUZ eléctrica, para hombre, 30 $, Victoria 642. v27

PIEZA DECENTE, SECA, SE ALQUILA a hombre solo, único inquilino, 15 $, Garay 2131, no hay papel. v25

SE ALQUILA SALA CON PUERTA NEgocio, alcoba y antesala, Alvarez 2811

SALA DIVIDIDA, 2 BALCONES, LUZ a pocos inquilinos, barato, Chile 1591. v25

SE ALQUILAN DOS SALAS A LA CAlle, Santa Fe 1907, 1er. piso, A. v27

SE ALQUILA UN ESPACIOSO COMEDOR, San José 1182. v25

SE PRECISA compañera DE PIEZA, Entre Ríos 263. v25

SE ALQUILA PIEZA, CORRIENTES 1228, piso 4o., depto. 10. v26

SE ALQUILA PIEZA Y COMEDOR, Alsina 1561. v25

SE ALQUILA UNA PIEZA, PARA HOMbres solos, Cangallo 2209. v25

SE ALQUILA PIEZA CON PENSION, Rioja 449, dep. 24. v26

SE ALQUILAN PIEZAS CON Y SIN balcón, Victoria 1211, izquierda. v26

SALITA AMUEBLADA ALQUILASE a señor serio, Gallo 1805 esq. Arenales. v26

SE ALQUILA PIEZA 20 $, A MATRImonio u hombres solos, Santa Fe 1527.

SE ALQUILAN DOS PIEZAS A MATRImonio solo, único inquilino, Malvinas 419, Flores. v25

SE ALQUILAN PIEZAS ESPACIOSAS ventiladas y muy baratas, Carlos Calvo y Azopardo, en el Puerto. v25

SE ALQUILA UNA PIECITA CON BALcón a la calle, para hombre solo; Cerrito 693. v25

SE ALQUILA PIEZA, CON PENSION para 2 caballeros, Talcahuano 256, 3er. piso, ascensor. v25

SE ALQUILA LINDA PIEZA AMUEBLAda a nuevo con servicio telefónico, precio módico, Granaderos 783, Flores. v27

SE ALQUILAN SALA Y DOS PIEZAS juntas o separadas, único inquilino, Paraguay 1332. v25

SALA Y PIEZA, MUEBLES, CONFORT y pensión, buen baño, teléfono; Charcas 1936. v26

SE ALQUILA PIEZA PARA HOMBRES o matrimonio, Esmeralda 1056, departamento A.

SE ALQUILAN DOS PIEZAS CHICAS, en 10 $, para personas mayores; Sulpacha 871. v26

Señora FRANCESA ALQUILA PIECITA amueblada, 15 $, tomaría algunos pensionistas, Talcahuano 125, 2o. piso. v27

SE ALQUILA UNA PIEZA BARATA A 1 o 2 hombres solos o señora, casa seria, Rivadavia 2064.

SALA Y ANTESALA ALQUILO JUNTO o separado personas mayores, Rivadavia 1271.

SALA Y ANTESALA AMUEBLADA CON buena pensión familiar, Junín 851, 2o. D.

SE ALQUILA HERMOSA SALA, frente al gran parque Lezama, donde toca la banda, personas solas, único inq., amueblada, Brasil 309. v26

SE ALQUILA A PERSONAS SERIAS una linda sala con balcón a la calle, con o sin muebles, solo inquilino, y una pieza chica, Paraguay 1410. v25

TRES PIEZAS SE ALQUILAN, CALLAO 336. v25

TRES PIEZAS, CON PATIOS, COCINA, baño y demás dependencias, mucho sol y aire, formando todo un departamento independiente, se alquilan desde ya o desde el primero de noviembre, a corta familia sin chicos, casa moderna Uruguay 546, dep. 2, primer piso, único inquilino, exígense referencias, verlas mañana de 8 a 10 a. m. v25

## INSTRUCCION PUBLICA

A 0.50, MAQUINA TODO SISTEMA Y taquigrafía enseño; Maipú 462. v27

ACADEMIA DAVID, ESMERALDA 663, Años Nles. Ingreso, matemáticas, etc.

APLAZADOS, SAN JUAN 1566, ES DONde se preparan los alumnos al Nacional. v27

A INGRESO PARTERA, PROFESOR, Justifico éxito, 15 $, Sarmiento 3436. v2nov.

ACADEMIA CENTRAL MENDIA, CORte, confección, corsets y labores, en general, se reciben internas, enseñanza rápida para profesoras, Santa Fe 1074. v30oc.

## INSTRUCCION PUBLICA

A 5 $ LEER, ESCRIBIR, CUENTAS, Av. de Mayo 1180 y Belgrano 2888. v27

ACADEMIA BENTURAS, NAVAL, MILITAR, Nacional, Agronomía y Veterinaria, sin bachillerato, Corrientes 1792. v31

A 10 $, CORTE, CONFECCION, DIPLOMA para profesora, en 2 meses; Chile 1694. v31

A TODO EL MUNDO enseño LA FOTOGRAFIA, Arte Moderno, en pocos días, San Juan 2226. v28

A 5 $, ORTOGRAFIA, CALIGRAFIA, aritmética, Av. de Mayo 1180 y Belgrano 2888. v27

A 5 $, CORTE Y CONFECCION, DOY lecciones en casa y a domicilio, otorgo diploma, Chiclana 3041. v25

A 5 $ MAQUINAS ESCRIBIR TODO sistema, Avenida de Mayo 1180 y Belgrano 2888. v27

A 4 $ MAQUINAS, 10 Y 20 $ TENEDURIA, taquigrafía, aritmética, idiomas y caligrafía, enseño rápido, Corrientes 1663. v30

A 10 $ AL MES enseño LA TENEDURIA de libros a oro y papel, preciso poco tiempo, México 2832. Clases día y noche. v31

ACADEMIA BERLITZ, CALLAO 384. La única verdadera; francés, inglés, alemán, castellano, italiano, latín. Lecciones diurnas y nocturnas. No hay vacaciones. v28

ACADEMIA NACIONAL DE BUENOS Aires, Callao 381. Clases para ingreso y años del Nacional, Comercial, Normal e Industrial. Preparación de todas las materias previas y aplazadas. No hay vacaciones. v28

AL INSTITUTO PORRERA. Corte y confección, labores, sombreros, corsés, contabilidad, idiomas, música, dibujo, pintura etc. Se admiten internas, medio internas y externas. Pidan programas, se remiten gratis, Charcas 1165, esquina Cerrito. v29

ASPIRANTES AL TITULO DE CONTAdor público "Tenedores de Libros" "Balanceadores" preparo en breve tiempo. Pidan informes al profesor Guttemberg Costillo, contador y balanceador, autor del tratado "El Contador Público", Victoria 612. v1ro.Nov.

ACADEMIA BERLITZ — AVENIDA DE Mayo 847. Es la única verdadera en Buenos Aires. (Para comprobarlo pidan ver la autorización del profesor Berlitz). Inglés, francés, alemán, etc., otórganse certificados a fin de año. Pidan la nueva tarifa. (No existe sucursal en Bs. Aires). v26

ACADEMIA CENTRAL CORTE Y CONFECción, sistema moderno, Lorenzo de Fontova. Gran premio de Milán, por ser el primero en sencillez y perfección, corsés, sombreros, labores, prepara en un mes, otorgo diploma, concurso y examen en diciembre. Internas y externas. Belgrano 2962. v28

A 10 $ MENSUALES, EN LA ACADEMIA Mercantil Pagano (incorporada para todos los cursos a la E. S. de Comercio de la Nación), se dictan lecciones diarias de teneduría de libros a oro y papel, aritmética, álgebra, inglés, francés, castellano, caligrafía etc. Nótese: que esta academia es la única que ha llegado a expedir a sus alumnos títulos de "Perito Mercantil" y "Contador Público Nacional". Clases diurnas y nocturnas. Se reciben pupilos. Programas gratis. Director: Salvador V. Pagano, contador público nacional y autor del "Tratado Teórico-Práctico de Contabilidad y Teneduría de Libros" más completo de los publicados hasta la fecha, Uruguay 225, U. T. 643, Libertad. v10nov.

A GRAN PREMIO DE HONOR. El Instituto Porrera invita a tomar parte en el concurso de vestidos, abrigos, dibujo, pintura y música, que, como en los años anteriores, tendrá lugar en diciembre próximo. Todas las señoras y señoritas interesadas en distinguirse para obtener un importante premio, pueden pedir folletos explicativos, que se mandan gratis. Se admiten internas, medio internas y externas. También pueden dirigirse personalmente al Instituto, Charcas 1165, esquina Cerrito.

A LOS PADRES DE FAMILIA, ESTUdiantes y empleados, Instituto Superior de Comercio, escuela práctica de estudios mercantiles, calle Rivadavia 2021. Cursos diurnos y nocturnos. Preparación en 4 meses de tenedores de libros y empleados de escritorio. Sección especial de enseñanza por correspondencia. El instituto otorga diploma y emplea a sus alumnos. Solicitén programas e informes a la secretaría, Rivadavia 2021. Director: León Bugnot, autor del Tratado de Contabilidad en uso en las Esc. de Comercio y Colg. Nacionales. v28

ACADEMIA ESPECIAL DE CORTE Y confección, casa de modas, Cangallo 1224. Sistema patentado por el S. G. de la Nación. Fundada en esta capital en el año 1897. ¡17 años de éxito!, premiada con medalla de oro en la exposición anexa al Congreso Nacional del Niño, por estudios de corte y confección de corsés. Única institución que por su método de enseñanza, garantiza la preparación de profesoras de corte para las escuelas profesionales. La enseñanza es completa, comprendiendo toda clase de prendas para señoras, señoritas y niños, por mes, $ 10. Cursos especiales para el corte y confección de corsés y demás prendas higiénicas y ortopédicas, en un mes. Las clases son dictadas personalmente por la señora Modesta R. de Fuertes, profesora de reconocida competencia en este arte. Se otorga diploma. v28

ACADEMIA LUIS PASTOR NAVAL Y MILITAR. Director: Francisco Suárez de Deza, ingeniero civil y catedrático nacional de ciencias matemáticas y físicas, Azcuénaga 1064. Preparación sólida para ingreso a la Escuela Naval y Colegio Militar. Única en la República que sólo prepara para ambas carreras en un curso, sin necesidad de tener aprobado ningún año del Nacional. El éxito creciente e indiscutible de esta Academia en 35 años de funcionamiento lo prueba el estar formada la E. Naval y C. Militar, por alumnos de la misma. En los dos últimos concursos de la Escuela Naval, ingresaron de esta Academia 81 alumnos, siendo las cuatro primeras becas: Juvenal Bono, Julián Olalla, Carlos Langovin y Roberto Navarro. Al Colegio Militar ingresaron de esta Academia 174 alumnos siendo los 7 primeros: Julián Turner, Roberto Villamonte, Aristóbulo Mittelbach, Rafael Loza, José Fernández, Gunther Kuttning y José Vázquez. Los nombres de los demás alumnos constan en LA PRENSA, primera quincena de Marzo. Pupilos, medio pupilos, externos. v3nov

BACHILLERATO RAPIDO 15 $ QUIncenal a especialmente, ingeniero Genis, Independencia 1674. v28

BACHILLERATO COMPLETO Y ABREviado, Naval y Militar, el Charamunt, profesor de ciencias físico-matemáticas, [illegible] 1881. v10nov

BACHILLERATO del COLEGIO NACIOnal, título perfecto en 2 años, los honorarios se abonarán después de ingresar [illegible], admite pupilos, seriedad ab. [illegible] Altos de empezar sus estudios, [illegible] en Belgrano 1881. v28

CALIGRAFO, REFORMO LA PEOR LEtra en un mes 6 y 10 $, Corrientes 2011. v31

CALIGRAFIA, ORTOGRAFIA, UNICAS lecciones que dicta Margarit, Cangallo 1252. v25

COLEGIO DE NIÑOS, HUMBERTO I 1751, pupilos desde 30 $ sin vacaciones, U. T. 1904, B. O.

CONSTRUCTORES OBRAS Y CLOACAS, enseñanza garantida, rápida, clases prácticas, Ingeniero Genis, Independencia 1674. v31

CALIGRAFO MARGARIT, CANGALLO 1252 (antes B. Mitre 1191), Establecido desde 1906. Reforma breve la letra, comprobándolo certificados de ex alumnos a disposición. v25

COLEGIO ALVEAR, BELGRANO 1115, Director: P. Domínguez Rivarola, incorporado a todos los años del Nacional, enseñanza primaria, ingreso al Nacional, bachillerato abreviado, dos años en uno. Preparación Naval, Militar, Comercial e Industrial. Admítense pupilos desde 7 años. v28

COLEGIO RIVADAVIA, RIVADAVIA No 5354. Fundado en 1888. Enseñanza primaria, elemental los años del Nacional y Comercial, pudiendo dar dos años en uno. Ingreso al Nacional, Comercial, Industria, mecánicos, Naval, Militar. Amplio e higiénico edificio para pupilos que admite desde 40 $. v26

DR. ENTIO, PARANA 152, REPASOS Naval, Militar, Agronomía y Bachillerato. v28

DIBUJO Y PINTURA EN GENERAL para ambos sexos, preparo para los exámenes, por profesor diplomado del Superior G. N. Perú 1185. v25

ESCUELA DE BAILE, CANGALLO 1376. Institución seria. Fundada y dirigida Enrique Holst, profesor veterano diplomado. v31

ESCUELA DE BAILES, INCLUSO NAcionales, y Danzas diplomado, gran salón, Callao 341. Única de familia, [illegible] gratis. v26

ESCUELA DE BAILES NACIONALES Y de salón, del 1er profesor argentino diplomado y del [illegible], J. C. Herrera [illegible] personal de profesoras, B. Mitre 1282, U. T. 5430, Libertad. v24

ESCUELA DE BAILES DEL PAIS, O extranjeros, Callao 792. Clases de caballeros, noche, 10 $. Cursos niñas y señoritas de tarde, por profesora 10 $. Programas gratis, con todas las novedades en danzas. Prof. Antonini. v25

FRANCES, $ 10 MES, EXAMENES Y conversación, Mr. Chabal, Viamonte 1469, depto. 2. v27

FACULTAD AGRONOMIA Y VETERINAria, preparo ingreso sin bachillerato, ingreso al Nacional, E. Naval y C. Militar. Clases especiales de matemáticas, física y química. Precios módicos a domicilio. Tratar de 5 a 7, Boedo 1119, Ingeniero J. García.

GARANTIDO EN UN MES MANICURO, pedicuro, enseñanza perfecta, Academia Suipacha 424. v25

GRAN ACADEMIA DE MANICURA, PEinado y masajes en 1 mes, Academia Suipacha 424. v25

GUITARRA Y BANDURRIA, PROFESOR español, autor de reputado método, Venezuela 1606. v2nov

INGLES, enseño CONVERSACION EN 2 a 4 meses 10 $ mes, Victoria 777. v10n

INGLES, FRANCES, español, ITALIANO, lecciones a domicilio, Cangallo 1143. v22n.

## INSTRUCCION PUBLICA

INGLES PR[illegible] ses, conversa[illegible], S, clases [illegible] Viamonte 1463, dpto. 20. v28

INGLES, $ 10 MES, EXAMENES, ESPEcialista Mr. Hopkins, Viamonte 1469, depto. 2. v27

INGLES enseño, CONVERSACION, comercio, exámenes, Mr. Looney, Esmeralda 352. v31

INGLES, FRANC., ESP., AL., IT., METOdo rápido, preparo exámenes. También a domicilio. Precios reducidos. Prof. Wittiger, C. Pellegrini 317. v31oct.

INSTITUTO POSADAS, Corrientes 2012. Enseñanza secundaria, comercial y especial. Bachillerato, años libres y repasos, ingresos. Matemáticas. Tenedores de libros, taquígrafos, instalación completa de máquinas de escribir. Ambos sexos, día y noche. v30

LEER, ESCRIBIR, CUENTAS, 5 $ DIA Y noche, ambos sexos, Corrientes 2012. v31

MAQUINAS ESCRIBIR TODOS SISTEmas, 3 $, ambos sexos, Corrientes 2012. v31

MAESTRA NORMAL NACIONAL, DA lecciones a domicilio, Viana 2106, segundo D. v26

MAQUINAS ESCRIBIR TODO SISTEMA, enseñanza metódica 3 $ mensuales, Academia Moreno, Av. de Mayo 1180 y Belgrano 2888. v27

MATEMATICAS ELEMENTALES Y SUperiores, física, química y francés por ex-profesor de la Universidad de Montevideo, antiguo alumno de la Escuela Politécnica de París, Lima 609. v2n.

PROFESORA PIANO Y SOLFEO DA lecciones, Alvarez 477. v25

PROFESOR DE GUITARRA J. PASTOR, Av. de Mayo 1365, 1er. piso derecha.

PROFESOR DIPLOMADO DE ENSEñanza secundaria, da lecciones, 24 de Noviembre 1070. v25

PROFESOR ARGENTINO PREPARA INgresos y asignaturas de los colegios Nacionales, por carta a A. B. Paraguay 3893. v26

PARTERAS, ASIGNATURAS DEL LICEO, Normal e instrucción en general, prepara profesor argentino, por carta a A. L. Medrano 1817. v26

PREPARO ALUMNOS APLAZADOS, INgreso y años Nacional, Naval y Militar con seguridades de éxito, Cangallo 1728, U. T. 1877, Libertad. v28

PROFESORA DE PIANO Y SOLFEO DA lecciones, prepara alumnas, va a domicilio y en su casa, $ 8 por mes, Venezuela 1478. v25

PROFESORA DIPLOMADA DE PIANO prepara a exámenes en su casa o a domicilio. Va a las afueras. Mendoza 2835, Belgrano. v26

SOLFEO, CLASES GRATUITAS, INSCRIbirse hasta el 1 de noviembre, Moreno 1878. v1n

TAQUIGRAFIA PITMAN, REFORMADA, enseña su autor, 10 $. Academia Moreno, Av. de Mayo 1180 y Belgrano 2885. v27

TAQUIGRAFOS, TELEGRAFISTAS, A banda y ojo, dactilógrafos tenedores de libros, Nacional, Comercial, idiomas, etc., enseña Maipú 276. v25

TELEGRAFIA MORSE A OIDO Y CINTA, taquigrafía Pitman, máquina escribir condiciones enseñanza ventajosas, clases día y noche da profesor. Estados Unidos 2921. v27

## PROFESIONALES PEDIDOS

DEPENDIENTE 2o. DE FARMACIA, SE necesita, preséntese después de las 9 a. m., Cabildo 3171. v.6

MEDICO INTERNO DE REVALIDA PAra sanatorio, se precisa, Ayacucho 1329. v25

PIANISTA, VIOLINISTA, señoritas NEcesita para afuera, Andes 1017.

PROFESOR DE PRIMEROS GRADOS, se necesita, Peña 2232, entre Andes y Azcuénaga.

PROFESOR PARA LATIN E INGLES, 1o año Nacional, ocurrir Belgrano 654, de 9 1/2 a 11 a. m., inútil presentarse sin referencias. v25

Señorita VIOLINISTA 2a PRACTICA precisa, San Juan 1251, de 1 a 6.

SE NECESITA MEDICO Y FARMACEUtico, buenas proporciones, escriba a J. F. K., Italó (Córdoba). v26

TAQUIGRAFO PARA CORRESPONDENcia en castellano y que sepa escribir inglés, precisa, con referencias, casilla correo 50. v27

## PROFESIONALES OFRECIDOS

AUXILIAR DE TENEDOR DE LIBROS, o empleado de escritorio se ofrece, práctico en contabilidad y escritura a máquina, hablando español, italiano y algo el francés, poseyendo buenos certificados y óptimas referencias, por carta o personalmente a C. V. G., Senillosa 925.

CORRESPONSAL JOVEN: español, francés, excelentes certificados, referencias, ofrécese, E. J., este diario. v25

CONTADOR Y CORRESPONSAL en francés y castellano, con referencias de primer orden, se ofrece para importante casa comercial, A. C., Viamonte 682. v26

CONSTRUCTOR TECNICO, CON MATRÍculas municipal y sanitarias, se ofrece a empresa seria, pocas pretensiones, carta a M. C., Pujol 1083. v25

CONTADOR PUBLICO ARREGLA libros atrasados, mal llevados, tramita concordatos, arreglos y lleva libros por horas, precios módicos, por carta a M. F. C., Reconquista 331. v29

CAJERO, TRABAJOS GENERALES DE escritorio y administración, ofrécese señor serio de confianza íntegra y responsabilidad, habla y escribe correctamente francés, español, [illegible] Rivadavia 2443. v.8

DEPENDIENTE DE FARMACIA CON bastante práctica se ofrece, cartas a B. L., Venezuela 818. v27

DEPENDIENTE IDONEO DE FARMACIA con 1.200 $ para Rosario o Sta. Fe, ciudad o campo, se ofrece como socio o empleado habilitado, V. C. 731, Av. de Mayo 655.

MAESTRO FRANCES SE OFRECE, PAra estancia, Pringles 25. v28

MEDICO-CIRUJANO COMPETENTE SE ofrece para consultorio o [illegible] Idiarte, Doctor G. Moreno [illegible]

MANICURA PEDICURA Y MASAJES en señor por 50 $, Rodríguez Peña 584. v30

ORQUESTA señoritas Y HOMBRES SE ofrece, Córdoba 1314. v25

PARTERA DE MARCHI, RECIBE PENsionistas, Ecuador 593. v25

PIANISTA SE OFRECE SOLO, CIUDAD o campo, México 568. v27

PIANISTA señorita SE OFRECE PARA orquesta de primo o del [illegible]

PARTERA, PENSIONISTAS 40 $, CON visitas gratis, sin chapas, Bolívar 25. v.6

PIANISTA PRACTICO, SE OFRECE PAra biógrafo, 24 Noviembre 291, altos.

PARTERA MASAGISTA, PENSIONISTAS, precio módico, sin chapas, Charcas 19[illegible] v30

PARTERA ESPECIALISTA RECIBE pensionistas, consequinta, señora sola, Serrano 1947. v27

PIANISTA CON GRAN REPERTORIO de orquesta, se ofrece para puesto fijo, Federico 12. v25

PARTERA MARTINI PROFESORA Especialista, pensionistas casa seria, Lanes 694. v27

PIANISTA PRACTICA SE OFRECE, para fuera o ciudad, L. W. 23, Av. de Mayo 575. v29

PARTERA ESPECIALISTA, RECIBE pensionistas, curaciones sin dolor, Tucumán [illegible] sin chapas. v27

PARTERA FRANCESA EX INTERNA, titulada de París. Sin chapa. Uruguay [illegible] v28

PARTERA DELLA REGIONE, ESPECIAlista, recibe pensionistas, casa seria, Corrientes 1620. v31

PARTERA LEONARDI, PROFESORA diplomada Turín, Bs. Aires, Consultorio, Corrientes 3291. v28

PROFESOR DE CIENCIAS DE enseñanza secundaria, se ofrece, Esmeralda 138. v27

PARTERA MALERBA, EX PROF. JEFE Maternidad Turín, B. Aires. Pensionistas, precio módico, Paraná 947, sin chapas. v30

PARTERA DIPLOMADA, PROF. EN partos hemorragias, tratamiento moderno. Pensionistas a precio módico, sin chapas, Paraguay 2446. v30

PARTERA, PROF. MADRID Y BUENOS Aires, esp., curaciones rápidas, partos sin dolor, consultas gratis, pensionistas 40 pesos, Piedras 535. v1n

Señora PIANISTA SE OFRECE, RIVAdavia 2947, dep. 3. v28

SEGUNDO VIOLIN señorita SE OFRECE, competente para biógrafo, Hipólito [illegible] 821. v28

SE OFRECE ORQUESTA DE señoritas y hombres, concertina, competente con repertorio, ciudad o afuera, Arrecife 173. v26

TENEDOR DE LIBROS POR HORA SE ofrece, D. B., Corrientes 4326. v25

TENEDOR DE LIBROS SE OFRECE, [illegible] Pino, Quintino Bocayuva [illegible] v29

TRADUCTOR PUBLICO NACIONAL F. W. S. Tucker, B. Mitre 478, U. T. 228, Avenida. v30

TENEDOR DE LIBROS, CONTADOR muy competente, informes a satisfacción, se ofrece ciudad o campaña, por carta a M. N., Ayacucho 1045. v25

TENEDOR DE LIBROS PRACTICO, con satisfactorias referencias, y con 4000 pesos en efectivo, ofrécese, H. Garde, Libertad 346. v30

VIOLONCELISTA SE OFRECE, TOCA en biógrafo, plaza las Heras, o por carta "Violoncelista" Violoncelista, [illegible] Marmol, F. C. S. v26

## OFICIOS DIVERSOS PEDIDOS

APARADORES APRENDICES ADELANtados se necesitan, Lavalleja 841.

APARADORES BUENOS OFICIALES para trabajo de señora fino necesito, Rivadavia 2468.

## OFICIOS DIVERSOS PEDIDOS

APARADORAS DE LONA BLANCA, SE precisan, Córdoba 3856. v26

APRENDIZA PANTALONES FINOS, SE precisa, buen sueldo, México 1218.

APARADORAS MAQUINISTAS Y MEDIO oficiala, necesito, Colombres 632. v26

APRENDIZA DE VESTIDOS SE NECESITA, Cerrito 1247.

APRENDIZA MODISTA PARA MANDAdos, sueldo 15 $, Santa Fe 1695.

APRENDIZ SASTRE ADELANTADO, SE necesita, Suipacha 1049.

APRENDIZAS CHALEQUERAS SE PREcisan, Paraná 136.

APARADORES PREPARADORES MEDIO oficiales se necesitan, Humberto I 2013.

APRENDIZA MODISTA SE NECESITA, Cangallo 1825.

APRENDIZ MUEBLERO SE PRECISA, Paraguay 2228.

APRENDIZ Y APRENDIZA ADELANtada modistería precisa, Rivadavia 4153.

APARADORA PRECISO MEDIO OFICIAla y oficiala de fino, Rincón 1265.

APRENDIZA DE SOMBREROS DE SEñora precisa, Salta 1052.

APRENDIZ DE VESTIDITOS PARA niñas se le paga sueldo, se necesita, Santa Fe [illegible]

APARADORAS PRECISO MEDIO MAquinista y aprendiza adelantada, Estados Unidos 3528.

ARMADORAS BATERAS MUY BUENAS y segundas manos muy adelantadas, necesito, Paraguay 966, 1o. piso No. 4.

APARADOR MEDIO OFICIAL Y aprendiz adelantado, necesito, Independencia 3533.

BORDADORAS OFICIALAS EN BLANCO se precisan, México 3342, dep. 14.

BUENAS OFICIALAS BATERAS SE precisan, Arenales 1749. v26

BRONCERO MONTADOR, SE PRECISA, competente, Sarmiento 2747.

BUENA OFICIALA MODISTA DE VEStidos, se precisa, Viamonte 843. v25

BORDADORAS COMPETENTES EN FANtasía se necesitan para el taller, Tucumán 663. v26

BUENAS OFICIALAS BATERAS COMPEtentes, se precisan, Carlos Pellegrini 616.

CARPINTERO MEDIO OFICIAL NECEsito, Córdoba 3161.

CORREDORES DE VINOS Y PAPAS, SE precisan, Constitución 3209 y 11.

COLCHONERO OFICIAL SE NECESITA, Defensa 531.

CIGARRERA TOSCANERA APRENDIZA necesito todo el año, Tapalqué 994.

CARPINTERO PARA CARROCERIAS precisa, Anchorena 1708. v26

CARTONERO SE NECESITA COMPEtente, Guanacache 4265.

CUELLERAS VARIAS PARA TALLER SE precisan, Pavón 3884. v25

COSTURERAS PARA BLUSAS MARINEras con muestra, se necesitan, talleres Harrods B. A. Ltda., Rivadavia 3383. v25

CORSETERA BUENA OFICIALA, SE precisa, Laprida 139, Lomas de Zamora, F. C. S.

CORTADOR DE CAMISAS Y CUELLOS, ayudante, práctico joven, que entienda de mostrador se precisa, inútil sin buenos informes; Salta 195.

COSTURERAS PARA VESTIDOS FANTAsía de niñas se necesitan en los talleres de Gath y Chaves Ltda., México 3486, presentarse con muestra. v27

CORREDORES ACTIVOS PARA LA venta de cortinas contra las moscas, se precisan, buena comisión, Independencia 800.

COSTURERAS PARA TRAJES MARINEras y blusas rusas, se precisan en los talleres de "A la Ciudad de México", San Juan 1168. v25

COSTURERAS PRACTICAS PARA BLUsas marineras de niño, se precisan, presentarse con muestra, sección niños, tienda San Juan, Alsina y Piedras. v26

COBRADOR SE NECESITA COMPETENte que entienda algo de contabilidad y trámites de juzgados de paz, con fianza o satisfactorias referencias, dirigirse por carta únicamente a E. O., Sarmiento, B. de Irigoyen 1644. v27

DEPENDIENTE COMPETENTE PARA zapatería con garantía e informes necesito, carta a González, Provincias Unidas 3709. v26

ELECTRICISTA MEDIO OFICIAL SE necesita, con certificado, Junín 337.

ENCUADERNADORES, APRENDICES adelantados se necesitan, Montevideo 446.

EMPLEADOS DE TODOS RAMOS DE COmercio y oficinas coloca La Internacional, Reconquista 539.

ENCUADERNADOR MEDIO OFICIAL, bastante adelantado, se precisa para fuera, informes "Exito Gráfico", 26 de Mayo 386.

FOTOGRAFO SE NECESITA UN BUEN impresor bromurista y platinista, buen sueldo, fotografía Borio, La Plata. v25

GRABADOR CHAPISTA PRECISO, B. DE Irigoyen 453, de 1 a 3 p. m.

HOMBRE SOLO O MUCHACHO PARA una quinta se precisa, Juramento 5275, General Urquiza.

JOVEN PRACTICO EN ALMACEN, SE necesita, Cabrera 3902.

LAVADORES DE AUTOMOVILES, PRACticos, se necesitan, Acevedo 1364. v25

MUCHACHO PRACTICO PARA PEON DE farmacia, se necesita, Laprida 7.

MUCHACHO APRENDIZ CARPINTERO necesito, B. Peña 1585.

MODISTAS BUENAS MEDIO OFICIALAS se necesitan, Montevideo 928.

MUCHACHO DISTRIBUIDOR, SE NECEsita, Venezuela 1104.

MODISTA MEDIO OFICIALA SE PRECISA, Cevallos 952.

MUCHACHO DE 16 años SE PRECISA para fábrica de calzados, Quito 4200.

MUCHACHO PARA LAVACOPAS, CASA y comida 15 $, Belgrano 1788. v25

MODELISTA MECANICO SE PRECISA, [illegible] 3228. v25

MUCHACHO PRACTICO PARA MENSAjero preciso con recomendaciones, Corrientes 1667.

MUCHACHO LUSTRADORAS SE NECEsita, inútil presentarse sin referencias, Entre Ríos 16.

MATRIMONIO VASCO PARA TAMBO Y demás quehaceres se necesita para granja a la capital, tratar Rioja 249.

MUCHACHO español DE 14 años MAS [illegible] en cobrador preciso Venezuela [illegible]

MUCHACHAS QUE SEPAN COSER A máquina, a mano, se precisan, Tovar [illegible] 430.

MUCHACHO PRACTICO EN ALMACEN, [illegible] se ofrece, Independencia 969. v26

MAQUINISTAS DESVIRADORES DE [illegible] competentes se necesitan [illegible] Victoria 2157.

MUCHACHO PARA acompañar UN cobrador [illegible], ganará 1 $ diario, 13 [illegible] 1867.

MEDIO OFICIAL PARA SALON DE [illegible] composturas, se precisa, Cangallo [illegible]

MUCHACHO SE NECESITA PARA SE[illegible] y mandados en bicicleta, [illegible] personas, buenos informes, [illegible] Viamonte 2851.

MODISTAS PARA BATONES, BLUSAS, [illegible] se necesitan en la casa [illegible] de los Novios, Paraná 133, de 2 a 3 [illegible] maestras y garantía. v24

NECESITO PESPUNTEADORA A MAquina, Rivadavia 8136. v24

NECESITO APRENDIZAS PLUMISTAS, [illegible] 887, 2o. piso.

NECESITO APRENDIZ ADELANTADO [illegible] Humberto I [illegible] 33.

NECESITO NIQUELADORES, MOZOS [illegible] 8 por día [illegible] v26

OFICIAL MEDIO SASTRE SE PRECIsa, Díaz Vélez 3831, dep. [illegible]

OFICIAL MEDIO SASTRE SE PRECISA, [illegible] Barcas 763.

OFICIAL Y MEDIO SASTRE SE NECEsito, [illegible] 1373.

OFICIAL MEDIO SASTRE O APRENDIZ adelantado se precisa, Victoria 3335.

OFICIAL SASTRE Y MEDIO DE FINO precisa, Cevallos 252.

OFICIALES MEDIO SASTRES SE NECEsitan, San Martín 490.

OFICIAL Y MEDIO SASTRES PRECISA, buen sueldo, Chabot 247.

OFICIAL MEDIO SASTRE Y APRENDIZ adelantado precisa, Estados Unidos 1447.

OFICIAL MEDIO SASTRE Y APRENDIZ de bueno se necesitan, Sáenz Peña 31.

OFICIAL MEDIO SASTRE PRECISO, Pasco 155.

OFICIAL Y MEDIO PINTORES NECEsito, Cevallos 1154.

OFICIAL PELUQUERO POR MES PREciso, Suárez 1888. v26

OFICIALAS MODISTAS DE VESTIDOS se necesitan, Avenida Quintana 28. v27

OFICIAL MEDIO SASTRE NECESITO, Venezuela 1378.

OFICIAL MEDIO SASTRE DE FINO, precisa, necesito, Tarija 3536.

OFICIALA MODISTA PRECISO, PAGO buen sueldo, Araoz 2321.

OFICIAL MEDIO SASTRE SE PRECISA, Victoria [illegible]

OFICIALAS PLANCHADORAS DE NUEvo y lavado se necesitan, Santa Fe 1133.

OFICIAL MEDIO PELUQUERO COMPEtente precisa, Santa Fe 1232.

OFICIAL MEDIO SASTRE NECESITO, [illegible] comida, sueldo 70 $, Constitución [illegible]

OFICIAL SASTRE PRECISO QUE SEPA [illegible] presentarse si no es competente, Cangallo 2640.

OFICIAL MEDIO PELUQUERO JOVEN necesito, Cangallo 1887, 2 cuadras de [illegible] Ríos, pasando Caseros.

OFICIAL SOMBRERERO COMPETENTE [illegible], preciso, Moreno [illegible] sombrerería.

## OFICIOS DIVERSOS PEDIDOS

OFICIAL MEDIO SASTRE COMPETENte se precisa, Defensa 174.

OFICIAL PELUQUERO COMPETENTE, casa y comida preciso, Congreso 2733.

OFICIAL RELOJERO MUY COMPETENte se necesita para la República Oriental, dirigirse por carta, dando referencias e indicando nacionalidad y pretensiones a Domingo Patrone, Carmelo (Uruguay). v25

PRECISO MEDIO OFICIALA Y APRENdiza estilo sastre, Pasaje 3040, dep. 6.

PLANCHADORA APRENDIZA SE PREcisa; Piedras 540.

PLANCHADORAS APRENDIZAS precisa; Montevideo 545.

PLANCHADORA APRENDIZA SE NECEsita; México 453.

PLANCHADORA MEDIO OFICIALA se necesita, Reconquista 465, sala.

PRECISO PULIDOR, CORRIENTES 3344.

PONEDEROS PARA MINERVA SE necesita, Montevideo 445.

PLANCHADOR COMPETENTE PARA tintorería se necesita, Bolívar 481.

PLANCHADORAS Y PLANCHADORES se precisan de tintorería, Lima 346.

PLANCHADORA OFICIALA COMPETENte se necesita, Victoria 3375.

PLANCHADORA BUENA OFICIALA SE necesita, Libertad 189.

PLANCHADORA OFICIALA COMPETENte precisa, Ecuador 211.

PLANCHADORA OFICIALA CAMISERA, sin comida, se necesita, B. Peña 1149.

PEONES PRACTICOS SE PRECISAN PAra la limpieza, Sarmiento 2607.

PLANCHADORA OFICIALA Y MEDIO oficiala, se necesitan, Esmeralda 881.

PLANCHADORA MEDIO OFICIALA adelantada, se precisa, Bolívar 1336.

PREPARADORA DE SOMBREROS SE necesita, C. Pellegrini 975.

PLANCHADORA SE PRECISA, GENERAL Guido 2140.

PLANCHADORAS BUENAS OFICIALAS se necesitan, Piedras 1080.

PLANCHADORAS DE TINTORERIA, SE precisan, Maipú 527. v25

PLANCHADORA MEDIO OFICIALA, DE camisas se necesita, Uspallata 2530. v25

PLANCHADORAS Y LAVANDERA DE lo nuevo, se precisan, Humberto I 848. v26

PLANCHADORAS BUENAS OFICIALAS dobladoras de ropa interior, de hombre, preciso; Montevideo 545.

PLANCHADORA LAVANDERA, SE PREcisa con cama, con buenos informes; tratar de 3 a m. en adelante, B. Mitre 1846.

PLANCHADORAS MEDIO OFICIALAS de camisas de nuevo con planchas a gas se necesitan, Cangallo 1659.

PLANCHADORAS MEDIO OFICIALAS y aprendizas se necesitan, Montevideo 828.

PINTOR MEDIO OFICIAL DE LISO PREciso, prefiero con escaleras, pago 3 $, Alsina 1159.

REPARTIDORES Y COBRADORES DE novelas a sueldo necesito, Godoy Cruz 1410.

PRECISO MEDIO OFICIALA Y APRENdizas modistas adelantadas, Venezuela 1121.

PLANCHADORAS OFICIALAS EN CAMIsas, planchas a gas, precisamos, Tacuarí 83.

PLANCHADORA BUENA OFICIALA muy competente en ropa de señora, se necesita, Corrientes 1274.

PREPARADORA Y MEDIO PREPARAdoras modistas de sombreros, se necesita, Esmeralda 804.

PLANCHADORAS DE CAMISAS DE hombre, se precisan para trabajar en la fábrica, Venezuela 2592. v25

PANTALONERAS MUY BUENAS SE necesitan, presentarse con muestra, Gath y Chaves Ltda., Cangallo y Florida, departamento de sastrería de medida, 3er. piso.

QUINTERO JAPONES SIN FAMILIA SE precisa para estancia, inútil presentarse sin recomendaciones de primer orden, de 5 a 6 tarde, Sarmiento 319. v26

REFORMADORES ZAPATEROS PARA trabajo fino necesito, Corrientes 1960.

SE PRECISA MUCHACHA, QUE SEPA coser a máquina, Salta 1257.

SASTRE MEDIO OFICIAL PRECISO buen Corrientes 2450, sastrería.

SE NECESITA MUCHACHA QUE SEPA coser, Solís 737.

SE NECESITA MODISTA MEDIO OFICIAla adelantada, Paraná 973.

SE NECESITA MEDIO OFICIAL ZAPAtero, Catamarca 1520. v26

SE NECESITA APRENDIZ SASTRE, Independencia 2012.

SE PRECISA MUCHACHO PARA ALMAcén, Reconquista 351.

SE NECESITAN MEDIO OFICIALAS modistas, Arenales 1[illegible].

SE NECESITAN MUJERES PARA COSER bolsas, Beruti 3053. v26

SE NECESITA APRENDIZA DE OFIcina, Cabildo [illegible], Belgrano.

SE PRECISA UN PEON PARA TAMBO, Beruti 2809. v25

Señoritas: enseñanza DE CUBRETISTAS en 15 días, contrato, Paraná 157. v3nov.

SOMBREROS: MEDIO OFICIALA PREparadora se necesita, Esmeralda 877. v26

SE NECESITA COSTURERA PARA confección de señora, con recomendación; [illegible] Ríos 669.

SE NECESITAN MEDIO OFICIALAS para [illegible] Moreno 651.

Señorita de 17 años CONOCIENDO BIEN máquina [illegible], horario de 12 a 6 p. m., sueldo 30 $, dirigirse por carta con referencias a A. M., Cla., Victoria 1530.

SE NECESITA UN DEPENDIENTE DE almacén de 14 a 15 años con recomendación que sea práctico, calle Paez 2707, Flores.

TIPOGRAFOS LINIEROS SE NECESITAN, Flores [illegible], Avellaneda.

TORNERO MECANICO COMPETENTE en matrices, se precisa, Belgrano 3754.

VISTERA SE NECESITA, TRATAR a las 1 p. m., Belgrano 811.

VENDEDORAS PRACTICAS EN [illegible] [illegible] señoras, [illegible] 1601.

ZAPATERO PRECISO DE niña y señora, Oran 445.

ZAPATEROS SUELEROS Y ARMADORES de hombre, Rivadavia [illegible]

ZAPATEROS DE señora EN CLAVADO preciso, [illegible] 1117.

ZAPATEROS DE RUEDA SE NECESItan, [illegible]

ZAPATEROS ARMADORES DE señora, cosido, se necesitan, E. Unidos 1943.

ZAPATERO DESFORMADOR DE señora, para fuera, se necesita, Rivera 619.

ZAPATEROS AGUJEROS PARA FIN DE señora, preciso, Santa Fe 2262.

ZAPATEROS PAQUEROS DE HOMBRE, [illegible] Suipacha 1019.

ZAPATEROS, COMPETENTES CRIATURA se precisan, Jujuy 421.

ZAPATERO MEDIO OFICIAL NECESITO, Jujuy [illegible]. v26

ZAPATERO SEÑORA Y CRIATURA CLAvado se precisan, Deán Funes 1816.

ZAPATEROS ARMADORES Y SUELEROS de señora, [illegible] Belgrano 1977.

ZAPATERO DE [illegible] CLAVADO SE PRECISA, [illegible]

ZAPATERO ATADOR OFICIAL SE PRE[illegible], Pasaje [illegible]

ZAPATERO DE señora CLAVADO se necesita, [illegible] depto. 12.

ZAPATEROS ARMADORES DE señora se precisan, [illegible] fundo.

ZAPATEROS DE HOMBRE VARONES y señoras se [illegible], San Juan 2309.

ZAPATERO NO OFICIAL COSIDO A MAno, Moreno 3417.

ZAPATEROS [illegible] SE NECESITA, Lucena 3296.

ZAPATEROS ARMADOR Y PAQUERO DE señora, se necesitan, Larrea 459.

ZAPATERO ARMADOR DESFORMADOR se necesita, [illegible] 1651.

ZAPATEROS DE VARON SE PRECISAN, Córdoba 3850. v26

ZAPATEROS ARMADORES Y SUELEROS señora, Boo, cosido, Lavalleja 854.

ZAPATEROS DE señora CLAVADO, NEcesitan, [illegible] 803.

ZAPATEROS DE cosido señora, TACO [illegible] Rivadavia 1022. v26

ZAPATERO MAS, NIÑA MUCHACHO [illegible] se necesita, Lafuente 1166.

ZAPATERO COMPETENTE SE [illegible] coser a máquina, [illegible] Las Heras 1165.

ZAPATERO OFICIAL DESFORMADOR [illegible] señora necesito, Alberti [illegible]

ZAPATEROS DE señora CLAVADO, [illegible] para adentro necesito, Corrientes 1960.

ZAPATEROS PRECISO DE señora, clavado, se da trabajo todo el año, Constitución [illegible] v26

ZAPATERO APRENDIZ O MEDIO OFIcial adelantado, señora, [illegible] 511, Castro 8[illegible].

ZAPATEROS OFICIALES DE VARON Y señora, se precisan, Caseros [illegible]

ZAPATEROS ARMADORES DESFORMAdores se necesitan, San Juan 2300.

ZAPATEROS PALO TACO Y DESFORMAdores se necesitan, F. Unidos 1943.

ZAPATERO OFICIAL PRECISASE PARA [illegible] E. Ríos 1313.

ZAPATERO ARMADOR Y DESFORMAdor de señora, [illegible] 5.59.

ZAPATERO DE PRIMER ORDEN PARA desforme a máquina trabajo fino para dentro de hombre, se necesita, Cochabamba 2860. v25

## OFICIOS DIVERSOS PEDIDOS

ZAPATEROS DE HOMBRE Y señora, SE necesitan para adentro y para afuera, con hormas, Constitución 4237.

ZAPATEROS MEDIO OFICIAL Y aprendices de escarpín preciso, Treinta y Tres No. 723. v26

ZAPATEROS OFICIALES DE señora, EN clavado y cosido, se necesitan varios, Lima 761. v25

ZAPATERO MEDIO OFICIAL ADELANtado, se necesita, Nueva York 2781, Villa Devoto.

ZAPATEROS ARMADORES DE LUIS XV, desformadores de taco suela, desformadores Luis XV se necesitan muy competentes para calzado fino de señoras, Victoria 2457. v27

ZAPATEROS, OPERARIOS MUY PRACticos para desvirar a máquina lisas de emplantillado y buenos desformadores a mano para pasar hierros de plantas y de vistas se necesitan en Los Vascos, Padilla 752. v25

## OFICIOS DIVERSOS OFRECIDOS

APRENDIZA PLANCHADORA SE OFREce, Olaguer 378, Caballito. v26

Albañil OFICIAL FRENTISTA SE OFREce, todo trabajo, Belgrano 987, piso 2o. v26

Albañil OFICIAL SE OFRECE A JORnal para el campo o ciudad, Jujuy 2082. v27

CARPINTERO OFICIAL OFRECESE todo trabajo, práctico instalaciones, C. Calvo 1502. v25

CONFITERO PASTELERO, SE OFRECE para ciudad o campaña, T. Garcés, Pueyrredón 2489. v26

CORTADOR SASTRE DE señoras, CON muchos años de práctica, habiendo desempeñado puesto serio en esta capital, se ofrece, para ciudad o campaña, acepto contrata, Lavalle 1614. v27

DEPENDIENTE DE ALMACEN JOVEN, práctico y recomendado se ofrece, Solís 146.

DEPENDIENTE ALMACEN, SE OFRECE, 5 años práctica, buenas recomendaciones y garantía, sin pretensiones, Cangallo 1033. v26

ENCARGADO PARA UNA CASA SE necesita, ocurrir E. Unidos 359, de 11 a 12.

ELECTRICISTA MECANICO SE OFREce, para Córdoba, por carta, sucursal correo No. 3, S. G. García.

ELECTRICISTA OFICIAL COMPETENte en instalaciones, se ofrece, práctico, 5 $ por día, Pueyrredón 1035, Samuel. v28

ENCARGADO BAR, BILLARES MUY práctico, ofrécese con 500 $, también aceptaría como cajero biógrafo, Tapalqué 4517. v26

ESTANCIEROS, URUGUAYO COMPETENte trabajos de campo, con recomendaciones a satisfacción, se ofrece para administrar o plantear explotaciones agrícolas o ganaderas, por carta M. B. 2, poste restante, C. Central. v27

FOGUISTA COMPETENTE O GUINCHEro, se ofrece, Uspallata 2851. v26

FRAGUADOR MECANICO DE COCHES y carros, conoce el ajustaje y carpintería, desea empleo, ciudad o campaña, solidad, Dorrego 1456. v25

GRABADOR SOBRE METALES SE ofrece, especialidad placas, para ciudad o campo o extranjero, Victoria 3176, solo 4314.

GUINCHERO COMPETENTE PARA cualquier clase de guinche a vapor se ofrece, con certificados, ciudad o campaña; Caxaraville 4120. v27

HERRERO, CARPINTERO, OFRECESE para estancia, entiende de molinos, carros, máquinas agrícolas, B. Rivadavia 300, Avellaneda. v30

JARDINERO QUINTERO SE OFRECE por día o por un tanto, Cerrito 347. v27

JARDINERO, QUINTERO, ITALIANO, competente, solo, se ofrece, Uruguay 948. v26

JOVEN de 15 a 16 años, SE OFRECE para escritorio, por carta o personalmente, A. B., Achupallas 65.

JARDINERO JAPONES MUY PRACTICO, se ofrece, buenas recomendaciones, sueldo 50 $, Almirante Brown 1301. v27

JOVEN de 17 años, SE OFRECE PARA ayudante de escritorio, por carta o personalmente, Charcas 3235. v26

JARDINERO Y QUINTERO SE OFRECE para quinta a medias o alquilada con buenas recomendaciones, Venezuela 836.

JOVEN SE OFRECE COMO CONDUCTOR o peón con recomendaciones, dirigirse Cangallo 1038, F. C. v26

JARDINERO-QUINTERO ITALIANO SE ofrece recomendado, Centenera 137, Caballito. v26

JAPONES BOTANICO JARDINERO SE ofrece, con buenas recomendaciones, a N., México 557. v25

JOVEN ITALIANO CON BUENA ORTOgrafía y caligrafía, se ofrece para cualquier empleo, Arenales 2950. v25

JARDINERO QUINTERO AGRICULTOR práctico, competente y de confianza, con buenos certificados y garantía, solo, se ofrece, sabe su obligación, Cangallo 521. v26

JOVEN ARGENTINO DE 22 años CON conocimientos de taquigrafía y dactilografía, se ofrece para casa de comercio, sin pretensiones, Coronel Díaz 3180. v25

JARDINERO QUINTERO COMPETENTE en todo lo perteneciente al ramo se ofrece para estancia o pueblo, hombre solo sin vicios, de confianza, italiano, tiene recomendaciones, Tacuarí 1744. v25

JOVEN DE 28 años, ARGENTINO, SErio, honrado, sin pretensiones, se ofrece como administrador o segundo, para estancia o colonia, competente en maquinarias agrícolas y ganadería, va a cualquier punto del país, referencias inmejorables en Salta 1814 o Santa Fe 3690, ciudad, Rondeau 645, B. Blanca, o al interesado, G. V. J., poste restante, F. C. S. Coronel Dorrego. v28

MAQUINISTA CON BUENOS CERTIFIcados, se ofrece, Paseo de Julio 368, Piñeiro. v27

MUCHACHO DE 17 años, PRACTICO en almacén, con recomendaciones, se ofrece, para cualquier trabajo, tratar por carta o personalmente, A. R., México 442.

MAYORDOMO CAPATAZ, SE OFRECE para estancia, da garantías de pago [illegible] práctica a prueba, Ayacucho [illegible] sin pisar, Gregorio. v.6

MAQUINISTA PARA TRILLADORA, SE ofrece competente en cualquier [illegible], sin mayores pretensiones, [illegible] v26

MAQUINISTA MECANICO CON PRUEbas de competencia se ofrece para máquinas trilladoras, carpintería, México 1122. v25

MAQUINISTA PARA FABRICA DE CALzado, se ofrece, trabaja en máquinas de armar, clavar, cortar, bocatupas, raspar o [illegible] y poner hormas, dirigirse por [illegible] personalmente, J. Varela, Reconquista [illegible]

MECANICO SE OFRECE HOMBRE formal con varios años de práctica en trilladoras a vapor, conociendo a fondo su oficio, desea encontrar puesto en la ciudad o campaña, dirigirse a José Hebel, Moreno 1656. v30oct

OFICIAL SASTRE POMPIER MUY PRACtico, se ofrece, Guayanas 1616. v26

OFICIAL SASTRE SE OFRECE, [illegible], plaza 8.

OFICIAL PELUQUERO CON [illegible] pocas pretensiones se [illegible]

PLANCHADORA APRENDIZA SE OFRECE, Viamonte 1760. v26

PEON DE FARMACIA, QUE SABE [illegible] se ofrece, Moreno 424. v27

PLANCHADORA SE OFRECE, PARA [illegible] casa de familia recomendada, [illegible] 1276.

PLANCHADORA OFICIALA, PARA [illegible] ropa, se ofrece Estados Unidos 535.

PINTOR Y EMPAPELADOR OFICIAL se ofrece, por carta o personalmente [illegible]

PEON PORTUGUES DE 24 años OFRECEse, práctico para mudanzas o para cualquier trabajo, Riglos 136, F. N. [illegible]

PLANCHADORA FRANCESA, COMPEtente se ofrece tres días a la semana, para taller o casa de familia, [illegible]

PERSONA JOVEN, CON VASTOS conocimientos comerciales, se ofrece para administrar casa de comercio importante, en la ciudad o interior, referencias a satisfacción, D. H. B., poste restante [illegible]

QUINTERO JARDINERO, Gustavo [illegible] se ofrece, Carlos Calvo 10[illegible]

QUINTERO DE PROFESION ITALIANO hombre solo se ofrece para estancia, Defensa 315. v26

REPARTIDOR DE CAFES, CON [illegible] casa familiar y fondas se ofrece [illegible] carta a Francisco M., Sudi Carnot [illegible]

SE OFRECE PLANCHADORA Y LAVANdera, Paraguay 148, pieza 11.

SE OFRECE UN PEON PIAMONTES, [illegible], Cangallo 3915.

SE OFRECE QUINTERO PIAMONTES, [illegible] Cangallo 3915.

SE OFRECE PLANCHADORA COMPEtente para casa particular, por [illegible] Alberti 430. v26

Señorita SE OFRECE PARA CONSULTOrio médico o dental u otro empleo [illegible] buenas recomendaciones, Dirección 936. v25

SE OFRECE HERRERO MECANICO [illegible] sabe algo de [illegible], pintor y manejar automóvil, referencias de buenas estancias, por carta o personalmente, Tucumán 1051.

SEGUROS, AGENTE CON 10 años DE práctica en Europa y dos en la [illegible] toda combinación todos los ramos [illegible] Accidentes con [illegible]

SE OFRECE BORDADOR EN MAQUINA [illegible] competente en todo bordado [illegible] trabaja a jornal, en casa [illegible] Juan Luis A. Harina [illegible] v27

ZAPATERO OFICIAL DE CLAVADO [illegible] se ofrece, Rondeau 3 [illegible] departamento 1. v24

## SERVICIO DOMESTICO PEDIDO

AMA SE NECESITA PARA CRIAR EN casa del niño, Potosí 3765. v26

AMA SE PRECISA PARA CRIAR EN su casa un chico, Tacuarí 953.

AMA CON LECHE DE 3 MESES SE NEcesita, Laprida 1138.

AMA SE NECESITA PARA CRIAR EN su casa, sueldo 25 $, B. Mitre 3530, de 8 a 11 a. m. y de 4 a 6.

AMA ROBUSTA NECESITASE URGENte, familia extranjera, buen sueldo, Lavalle 1883.

COCINERA BUENA, CON RETIRO, SE necesita, Santa Fe 2698. v26

CHICA DE 13 años SE NECESITA, Rioja 1082, depto. 10.

COCINERA RECOMENDADA, SE NECEsita, Cabildo 2162.

COCINERA PRACTICA PARA RESTAUrant, se precisa, Lima 1241.

COCINERA SE NECESITA PARA MAtrimonio solo, Victoria 4084.

COCINERA SE NECESITA CON RECOmendación, Entre Ríos 1344.

COCINERA Y OTROS QUEHACERES SE precisa, buen sueldo, Colombres 818.

COCINERA Y OTROS QUEHACERES SE necesita, poca familia, Moreno 3289.

COCINERA CON BUENAS RECOMENDAciones, se necesita, Perú 1619, presentarse de 9 a 11 a. m. v25

COCINERA Y OTROS QUEHACERES, joven y recomendada, sueldo 35 $ se necesita, Malvinas 168. v26

CHICO DE 12 años NECESITO PARA limpieza, se le dará instrucción, poco sueldo, Esmeralda 663, depto. C.

CHICA DE 12 años SE NECESITA PARA ayudar, se da sueldo y se viste, Ramón L. Falcón 2719.

COCINERA SIN CAMA CON RECOMENdación se necesita, Charcas 3879, de 9 a 10.

COCINERA FORMAL Y OTROS QUEHAceres, con cama, recomendada, necesítase, Piedras 805, después de las 8 a. m.

COCINERA DE LA ALTA ITALIA NECEsítase para corta familia, tratar después de las 10 a. m., Larrea 1056.

COCINERA española SE PRECISA, inútil presentarse sin buenas referencias, Victoria 1028.

CHICA DE 11 a 16 años PARA ATENder niño y pequeños quehaceres, necesítase, Vicente López 1661, depto. 1.

COCINERA ITALIANA Y OTROS quehaceres, se precisa, Avenida de Mayo 1397, 3er. piso derecha, inútil presentarse sin recomendaciones.

COCINERA ITALIANA, JOVEN Y DE buena presencia, se necesita, inútil presentarse si no sabe su obligación, para matrimonio solo, Juncal 1207, de 9 a 12 m. v27

COCINERA CON CAMA, ACTIVA, SAbiendo perfectamente su obligación, amasar y hacer postres, se necesita, muy recomendada, sueldo 40 $, Aráoz 2471, entre Sta. Fe y Güemes, tratar de 10 a 12.

DOY PIEZA A MATRIMONIO SOLO EN cambio de servicio de la señora, se prefiere de la Alta Italia, Vieytes 1919, Barracas al Norte. v26

JAPONES SE PRECISA PARA PEON DE cocina, de 16 años arriba, no presentarse si no es japonés, tratar de 10 a 11, Uruguay 1059. v26

LAVANDERA SE PRECISA UN DIA POR semana, Olleros 2835, Colegiales.

LAVANDERAS COMPETENTES, PARA taller, se necesitan, Solís 881.

LAVANDERA SE NECESITA, POR DIA; Salta 817, de 6 a. m. en adelante.

LAVANDERA-PLANCHADORA JOVEN, se necesita, Brasil 428. v25

LAVANDERA SE PRECISA UN DIA O dos por semana, B. de Irigoyen 83, pieza 2.

MUCHACHA O MUJER PARA LA COCIna y lavar se precisa, Rivadavia 4656.

MUCHACHA PARA MUCAMA GENERAL se necesita, Rivadavia 4142.

MUCHACHO PARA MANDADOS SE precisa, dormir afuera, Lintera 242.

MUJER PARA TODO TRABAJO, QUE entienda cocina, necesito, Condarco 83.

MUJER DE EDAD PARA EL SERVICIO de matrimonio preciso, Rivadavia 3928.

MUCHACHA SE NECESITA DE 9 EN adelante, Montevideo 102.

MUCHACHA DE 15 A 17 años, PARA mucama, se necesita, Gral. Hornos 448.

MUCAMA BUENA, SE NECESITA, Rivadavia 5936. v26

MUCHACHA INGLESA SE NECESITA para niñera, Arenales 1117, de 10 a 11.

MUCHACHA SE NECESITA, BACACAY 3261.

MUEBLERO MEDIO OFICIAL SE NEcesita, Paraguay 2228.

MUCHACHA DE 13 años SE NECESITA, poco trabajo, Jujuy 759, depto. 7.

MUCHACHA PARA QUEHACERES SE precisa, hay otra sirvienta, Loria 850.

MUCHACHA DE 14 A 16 años, SE PREcisa, Alsina 1645, altos.

MUCHACHA CON CAMA SE NECESITA, con recomendación, Cerrito 1247.

MUCAMA PARA HOTEL SE PRECISA, Av. de Mayo 1137.

MUCHACHA SE PRECISA, CORRIENtes 3923.

MUCHACHA SE NECESITA PARA CORta familia, Victoria 1359.

MUCAMA FORMAL SE PRECISA, SUELdo 35 $, México 1349.

MUCHACHA SE PRECISA DE 12 años, Rivadavia 2423, después de las 9.

MUCHACHA DE 11 años, SE PRECISA para cuidar niño, Lavalle 1459.

MUCHACHA SE PRECISA PARA TODO servicio de matrimonio, Brandsen 1363.

MUCHACHA SE PRECISA SUELDO 20 $, Montevideo 188.

MUCHACHA PARA TODO SERVICIO SE precisa, Salcedo 2[illegible]. v25

MUCHACHA PARA CORTA FAMILIA se necesita, Pasco [illegible]. v25

MUCHACHA SE NECESITA, TUCUMAN [illegible]. v25

MUCHACHA PARA CORTA FAMILIA SE necesita, Alsina 1919. v26

MUJER PARA TODO TRABAJO SE necesita, Victoria 4128. v25

MUCHACHA PRACTICA EN LOS QUEhaceres se necesita, México 3[illegible]. v25

MUCHACHA SE NECESITA PARA POR la familia, Montevideo 1362. v25

MUCHACHA SE PRECISA DE 12 años, Arévalo 1282. v25

MUCHACHA 14 años POCO QUEHACER se precisa Díaz Vélez 3831, dep. C.

MUCHACHA PARA CORTA FAMILIA, se necesita, buen trato, Suárez 1512.

MUCAMA GENERAL RECOMENDADA precísase, sueldo 30 $, Malvinas 153. v25

MUCHACHA SE PRECISA PARA LOS quehaceres de casa, buenas comodidades, Belgrano 1229.

MUCHACHA SE PRECISA, QUE SEPA lavar, 25 $, presentarse después de las 9, Maipú 631, dep. 47, 4o. piso.

MUCHACHO 15 años, PARA LIMPIEZA y mandados, precísase, Rivadavia 2421, dep. 8.

MATRIMONIO NECESITAN CON REFErencias, Congreso 3820, Belgrano, para [illegible] patios y jardín.

MUCHACHA QUE ENTIENDA DE COCIna, se precisa, H. de Irigoyen 1613, dep. 25.

MUCAMA, RECOMENDADA SE NECESIta, que sepa planchar, sueldo 35 $, Arenales [illegible]

MUCHACHA DE 14 A 15 años PRECISO para servicio [illegible] [illegible] derecha.

MUCHACHA SIRVIENTA PRECISO, QUE sepa coser, 35 $, sastrería Sáenz Peña 118.

MUCHACHA SE PRECISA PARA CUIdar chico y otros quehaceres, Paraná 461.

MUJER FORMAL PARA TODO TRABAjo con cama se precisa, Méndez de Andes 120, Caballito.

MUCHACHA PARA LOS QUEHACERES de [illegible] corta familia necesito, Jujuy 1[illegible]

MUCHACHA DE 18 A 20 años, SE PREcisa, para corta familia, buena presencia, Sarmiento 1909.

MUCAMA GENERAL CON BUENAS recomendaciones se precisa, Las Heras 2[illegible]

MUCAMA ACTIVA, QUE ENTIENDA coser, con cama, prefiérese argentina, Esmeralda 329, 2o. piso, a las 9 a. m.

MUCHACHA de 17 a 18 años, PARA ayudar quehaceres, hay cocinera, Viamonte [illegible]. v26

MUCHACHA de 16 a 20 años SE PREcisa, [illegible] familia, Belgrano 2851.

MATRIMONIO PARA LIMPIEZA, MArido que trabaje pero que pueda ayudar, 5 $ [illegible], sin comida, B. Mitre 1119.

MUCHACHA SE NECESITA PARA TOdo trabajo, Mansilla 2529, tratar de 8 a 2. v27

MUCHACHO de 15 años, SE PRECISA para servicio de corta familia, sin cama, Corrientes 1651.

MUCHACHO DE 12 años, MAS O MEnos, para trabajo de casa y mandados, se necesita, Mansilla 3042, dep. 2, de 11 a 2.

MATRIMONIO QUE VAYA AL CAMPO SE necesita, el marido cochero, la señora ayudante y otros quehaceres, sueldo 100 $, Belgrano 1928.

MUCAMA niñera, FORMAL QUE SEPA coser y planchar muy bien, recomendada, sueldo $ 30, tratar de 2 a 4, Belgrano 597.

MUJER FORMAL, QUE ENTIENDA de cocina, se necesita para todo trabajo, matrimonio solo, inútil presentarse sin buenas recomendaciones, Montes de Oca 246, 2o. piso, de 10 a 12.

NIÑERA SE NECESITA, RAMON L. FALcón [illegible]. v26

NIÑERA DE CONFIANZA, DE 14 A 18 años, precisa recomendada, Cangallo 1785, 4o. piso, derecha. v25

## SERVICIO DOMESTICO PEDIDO

NIÑERA INGLESA RECOMENDADA SE necesita, tratar Arenales 1317, de 10 a 12 m.

NECESITO SIRVIENTA, TODO TRABAjo y cocina, matrimonio solo, Billinghurst 415.

NECESITASE MUCHACHA de 13 a 16 años, para La Plata, presentarse de 10 a 12, Corrientes 2446. v26

NECESITANSE DOS SIRVIENTAS HERmanas, todo trabajo menos cocina, Charcas 1648.

NIÑERA PARA CUIDAR UN niño DE 1 año se necesita. Es inútil presentarse sin muy buenas recomendaciones, de 1.30 a 3.30 p. m., Maipú 459.

SIRVIENTA SOLA, CON CAMA NECESIto, Lacarra 45 (Rivadavia al 9800).

SIRVIENTA SE NECESITA, E. BONORINO 131.

SE NECESITA MUCHACHA PARA MAtrimonio, Reconquista 974, depto. A.

SIRVIENTA PARA MATRIMONIO SE necesita, Victoria 1634, departamento 31.

SIRVIENTA TODO SERVICIO, 30 $, SE necesita, Av. La Plata 320. v26

SE NECESITAN DOS MUCHACHOS DE 16 a 17 años para todo trabajo con cama, Triunvirato 2082.

SIRVIENTA QUE ENTIENDA DE COCIna, se precisa; Victoria 1840.

SIRVIENTA PARA TODO TRABAJO, necesito; E. Unidos 1220.

SE PRECISA SIRVIENTA PARA TODO trabajo; Misiones 268.

SIRVIENTA O MUCHACHA, QUE SEPA de cocina, se necesita; San Luis 2942.

SE PRECISA MEDIO OFICIAL SASTRE, Arrotea 640, Flores.

SIRVIENTA PRECISO QUE SEPA ALgo de cocina, C. Pellegrini 118, 1o.

SE PRECISA SIRVIENTA PARA CORTA familia, Estados Unidos 882.

SE NECESITA SIRVIENTA DE 18 A 20 años para todo trabajo, Acevedo 447.

SE PRECISA MUCHACHA JOVEN SIN cama, Independencia 289, 3er. piso.

SIRVIENTA QUE SEPA COCINAR, SE necesita; Montevideo 1656.

SIRVIENTA PARA TODO TRABAJO SE necesita, Belgrano 1141, depto. 2.

SIRVIENTA PARA TODO SERVICIO SE precisa, Laprida 1138.

SIRVIENTA PARA CORTA FAMILIA precisa, sueldo 25 $, Atacama 263.

SIRVIENTA JOVEN SE NECESITA, Alsina 2132.

SIRVIENTA QUE ENTIENDA DE COCIna se necesita, Piedras 380.

SIRVIENTA PARA TODO SERVICIO SE precisa, Rivadavia 973.

SIRVIENTA española PARA TODO servicio se precisa, Charcas 3079.

SIRVIENTA JOVEN SE NECESITA, Tucumán 1863.

SE NECESITA MUCHACHO DE 10 A 12 años sin pretensiones, Rioja 769.

SIRVIENTA SE NECESITA PARA corta familia; Perú 898.

SIRVIENTA, QUE SEPA ALGO DE COcina, se precisa; Chacabuco 340, p. 1o.

SIRVIENTA SE PRECISA; GALLO 1936.

SIRVIENTA PARA TODO TRABAJO, SE necesita, Cabildo 3886.

SIRVIENTA QUE SEPA COCINAR, SE necesita, 30 $, Gral. Paz 561.

SIRVIENTA BUENA SE NECESITA CON cama, Lavalle 3470.

SIRVIENTA SE PRECISA PARA CORTA familia, Herrera 1927, dep. 1.

SIRVIENTA PARA TODO TRABAJO, SE necesita, Larrea 257, depto. 4. v26

SIRVIENTA QUE ENTIENDA ALGO DE cocina, se necesita, Arenales 1259.

SE NECESITA SIRVIENTA QUE ENtienda de cocina, Libertad 275.

SIRVIENTA FORMAL, PARA TODO trabajo, $ 30, se precisa, Carlos Calvo 1459.

SIRVIENTA JOVEN SE NECESITA, Sarmiento 848. v26

SIRVIENTA SE PRECISA CON CAMA, Santa Fe 3946.

SIRVIENTA PARA MATRIMONIO SE precisa; Honduras 5341. v26

SIRVIENTA PARA TODO TRABAJO menos cocina, se necesita, Olleros 3037.

SE PRECISA UNA SIRVIENTA, LIBERtad 630.

SIRVIENTA QUE SEPA COCINAR, SE necesita, Moreno 558, depto. 21. v26

SIRVIENTA JOVEN, PARA TODO TRAbajo corta familia, precisa, Solís 150.

SIRVIENTA SIN PRETENSIONES, NEcesita matrimonio, Medrano 948.

SIRVIENTA QUE SEPA COCINAR, SE precisa, Gallo 2034.

SIRVIENTA SE PRECISA, QUE SEPA cocinar, Esteco 3464, Belgrano.

SE NECESITA MUCHACHA española para niñera, Charcas 2356, dep. 9. v26

SIRVIENTA PARA TODO TRABAJO menos cocina, se precisa, Güemes 3333.

SIRVIENTA TODO TRABAJO, CON PIEza afuera, se precisa, Agrelo 3401.

SIRVIENTA española, JOVEN, PARA medio día, se precisa, Suipacha 783.

SE NECESITA MUCAMO CON RECOMENdaciones, Montes de Oca 1437. v26

SIRVIENTA NECESITO, SE PREFIERE argentina, Corrientes 3955. v25

SIRVIENTA SE PRECISA, QUE SEPA cocinar, con cama, Piedras 1096. v25

SE NECESITA MUCHACHA DE 15 años, para corta familia; B. Mitre 3870. v26

SIRVIENTA PARA COCINA DE CORTA familia, se necesita, Linier 177. v25

SE NECESITA SIRVIENTA PARA CORTA familia, Ayacucho 671. v26

SIRVIENTA PARA TODO SERVICIO, SE necesita, Moreno 1777. v35

SIRVIENTA, TODO SERVICIO, QUE sepa cocinar, se precisa; Alberti 272. v26

SE NECESITA CHICA O CHICO HUERfano para adoptarlo; Gallo 451. v25

SE NECESITA SIRVIENTA, SUELDO 25 a 30 $, que sea aseada, Charcas 3217.

SIRVIENTA PARA TODO TRABAJO SE necesita, Díaz 861, Avellaneda, Piñeyro. v26

SIRVIENTA FORMAL, TODO TRABAJO que sepa cocinar se necesita, Rioja 743. v26

SIRVIENTA PARA TODO SERVICIO que entienda cocina necesito, Malvinas 430. v26

SIRVIENTA JOVEN SE NECESITA para corta familia, tratar Chacabuco 724, 1er. piso.

SIRVIENTA QUE SEPA PLANCHAR, COser, recomendada, precísase 30 $, Yerbal [illegible]

SE NECESITA SIRVIENTA QUE ENtienda cocina, Méndez de Andes 1435, Flores.

SIRVIENTA JOVEN española CON CAMA para corta familia, sueldo 25 $ necesita, Boedo 1111.

SIRVIENTA JOVEN, TODO MENOS cocina con cama se necesita, Venezuela [illegible]

SIRVIENTA PARA TODO SERVICIO, que sepa cocinar, se precisa, para corta familia, Brasil 1433. v26

SIRVIENTA O MUCHACHA, PARA TRAbajo solamente por la mañana, Boedo 1229.

SIRVIENTA PARA TODO MENOS COCIna, se precisa, recomendada, sueldo 30 pesos, Coronel Díaz 685, 1er. piso.

SIRVIENTA PARA TODO TRABAJO que sepa algo de cocina precisa corta familia, [illegible] 2917, 3o. v26

SIRVIENTA JOVEN, QUE ENTIENDA de cocina, se necesita, con cama, tratar de [illegible], Alberti 273.

SE NECESITA SIRVIENTA, QUE SEPA cocinar lavar y planchar; ocurrir de 12 m. en adelante, Guardia Vieja 4446.

SIRVIENTA PARA TODO SERVICIO que sepa cocinar se necesita para matrimonio solo, Rodríguez Peña 1344, 6o. piso.

SIRVIENTA PARA MATRIMONIO NEcesita, Paraná 276, 1er. piso, después de las 9.

SIRVIENTA ITALIANA RECOMENDADA para corta familia se precisa, 40 $, Montevideo 166, 2o. piso.

SIRVIENTA PARA CORTA FAMILIA que entienda de cocina se necesita, Mendoza 3132, Belgrano.

SE PRECISA SIRVIENTA FORMAL PAra todo trabajo que sepa bien de cocina, Medrano 178. v26

SE NECESITA SIRVIENTA SEPA ALGO cocina para dos personas, Corrientes [illegible]

SIRVIENTA TODO SERVICIO, ENTIENda algo cocina precisa, Bustamante 1277.

SIRVIENTA SE PRECISA, TODO TRAbajo, que sepa de cocina, Alvarado 1360. v28

SIRVIENTA española O ARGENTINA, para casa de familia, necesito, 35 $ por mes, Pichincha 1867.

SE NECESITA SIRVIENTA PARA TODO quehacer, de 8 a 11 a. m., Carlos Calvo 1144.

SIRVIENTA JOVEN CON RECOMENDAciones que entienda de cocina, se necesita, Humberto I 1653.

SE NECESITA SIRVIENTA, PARA TOdo trabajo menos cocina, en corta familia, Charcas 4041.

SIRVIENTA SE NECESITA, SE PREfiere argentina, corta familia, Juncal 2893.

SIRVIENTA QUE ENTIENDA DE COCIna, con cama, se precisa, tratar Alsina 1665.

SIRVIENTA NECESITASE CON RECOmendaciones, 30 $, con cama, Lugones 2366. v26

SIRVIENTA FORMAL SE NECESITA PAra corta familia V. del Parque, Cuenca 3134, tranvía 55 y 86. v25

SE PRECISA COCINERA Y MUCAMA, buen sueldo, inútil presentarse sin recomendación, Republiquetas 2695, Saavedra. v27

SIRVIENTA QUE SEPA COCINAR, CORTA familia, sueldo 50 $, de buena presencia con cama, presentarse después de las 2 p. m., Corrientes 1933. v26

### SERVICIO DOMESTICO PEDIDO

SIRVIENTA FORMAL PARA TODO TRABAJO, sueldo 30 $, se necesita, Necochea 1344, Boca. v25

SIRVIENTA SE NECESITA PARA TRABAJO general, familia dos personas; Esteco 2995, Colegiales. v25

SIRVIENTA PARA TODO TRABAJO con cama recomendada, se precisa, Pujol 1125, tratar de 9 en adelante. v25

SIRVIENTA QUE ENTIENDA DE cocina para corta familia, se necesita, Fdco. Lacroze 2189. v26

SE NECESITA MUCHACHA PARA TODO trabajo; Cabrera 2909 esq. Anchorena. v26

SE NECESITA MUJER FORMAL QUE sepa de cocina y una muchacha de 15 a 16 años, Melo 1963. v25

SE NECESITA SIRVIENTA PARA TODO trabajo, para la temporada de verano en Adrogué, Cangallo 1161. v26

SIRVIENTA, TODO TRABAJO, QUE entienda de cocina, se necesita; Solís 1164. v26

SE PRECISA SIRVIENTA QUE SEPA cocinar y otros quehaceres, se prefiere alemana que hable español; Cuba 2841. v25

SE NECESITA SIRVIENTA PARA TODO trabajo, sueldo de 15 a 20 pesos; Granaderos 327, Flores. v25

SE NECESITA SIRVIENTA FORMAL Y que sepa su obligación, para todo trabajo, Lartigau 455, Wilde, F. C. S. v25

SE PRECISA CHICA DE 13 A 15 años para cuidar dos niños y ayudar a algunos quehaceres, de 11 a. m. a 1 p. m., Pichincha 1140, depto. 10.

SE NECESITAN COCINERA Y LAVANDERA para el campo, sueldo 50 $, cada una, ocurrir de 9 a 10, París Hotel, pieza 41.

SIRVIENTA RECOMENDADA, SE NECESITA, para matrimonio solo, prefiriéndose de edad y francesa o inglesa, que entienda el español, Aguilar 2027, Belgrano.

SE NECESITA SIRVIENTA JOVEN QUE sepa cocinar y para otros quehaceres, se prefiere argentina o italiana. Tomar tranvía Lacroze que se pagará viaje, calle Buenos Aires núm. 29, pueblo San Martín, F. C. C. A. v26

### SERVICIO DOMESTICO OFRECIDO

AMA SE OFRECE PARA CRIAR EN SU casa, El Cano 3122, Belgrano. v25

AMA SE OFRECE CON BUENA LECHE de 7 meses, Rojas 54, Caballito.

AMA CON BUENA LECHE SE OFRECE para criar en su casa, Rojas 439. v25

AMA DE LECHE SE OFRECE, CON certificado, Defensa 735, pieza 56, P. S.

AMA RECIEN VENIDA CON ABUNDANTE leche de 1 mes, se ofrece, ciudad o campo, Vieytes 259. v27

AMAS HAY ITALIANAS, VASCAS, con certificados, sin pretensiones, urgente, Lavalle 1588.

AMA SE OFRECE PARA SU CASA O por horas, Ciudadela 1268, Constitución. v26

AMA DE LECHE PRIMERIZA, SE ofrece para el campo o ciudad, Rivadavia 2719. v26

AMA SE OFRECE PARA CRIAR EN su casa, sin chico, con certificado y abundante leche, Victoria 1664, pieza 17. v27

AMA JOVEN DE BUENA PRESENCIA, leche de 20 días se ofrece para casa del niño, sueldo 80 $, Rivadavia 7408.

AMA ITALIANA, ROBUSTA, DE BUENA presencia, se ofrece para criar en su casa, de pecho; Cochabamba 2339, pieza 37. v28

COCINERA Y MUCAMA SE OFRECEN, Venezuela 1350. v26

COCINERA SE OFRECE, ALEMANA, Córdoba 1549.

COCINERA SE OFRECE; BALCARCE 465.

COCINERA SE OFRECE O TODO TRABAJO; B. Mitre 1294.

COCINERA SE OFRECE PARA MATRIMONIO o corta familia, Corrientes 2168.

COCINERA SE OFRECE, española; Salta 1330.

CASA SE DESEA ENCONTRAR, PARA cuidar, ocurrir Constitución 3930. v25

COCINERA ARGENTINA SE OFRECE, recomendación personal, con retiro a su casa, B. Mitre 3280. v25

COCINERA CON RECOMENDACIONES, lavado y planchado, se ofrece 50 $, Anchorena 589. v26

COCINERA VASCA CON HIJA DE 14 años, recomendadas, se ofrecen, Almagro 1358. v26

COCINERA SERIA, COMPETENTE, bien recomendada, se ofrece; Cangallo 2072, p. 25.

COCINERA SE OFRECE, SENCILLA, para corta familia, recomendada; Alsina 2184. v26

COCINERA SE OFRECE, COMPETENTE, con recomendaciones, para corta familia; Humberto I 473. v26

COCINERA DE PROFESION, ITALIANA, formal, ciudad o campo se ofrece, San Martín 1150. v26

COCINERA BUENA SE OFRECE DE confianza para corta familia o matrimonio, Bolívar 717, pieza 6.

COCINERA Y MUCAMA SE OFRECEN con buenas recomendaciones, Chacabuco 775.

COCINERA Y OTROS QUEHACERES, SE ofrece, argentina joven, tratar personalmente, Bmé. Mitre 1294.

COCINERA FORMAL QUE SABE SU obligación, con buenos informes, se ofrece para ciudad o campaña, Córdoba 952, dep. 9

COCINERA Y OTROS QUEHACERES SE ofrece para fonda o casa particular, C. Calvo 966. v26

COCINERA SE OFRECE, MUJER FORMAL, con buenas recomendaciones, aseada o para lavar y planchar; Junín 1082. v26

COCINERA PIAMONTESA, JOVEN, SE ofrece, conociendo bien la cocina francesa, sueldo no menor de 65 $, R. G., Uruguay 871. v26

COCINERA ITALIANA MUY SERIA Y recomendada se ofrece para corta familia, sueldo no menos de 50 $, Talcahuano 1947, cigarrería.

COCINERA ITALIANA, PIAMONTESA, de profesión, con buena recomendación, formal, sola, se ofrece, con o sin cama; Melo 1958. v26

HOMBRE DE 30 años SE OFRECE, portero, escritorio u otro trabajo, poseyendo certificados, referencias comerciales; J. C., San Lorenzo 319. v25

JOVEN español, SE OFRECE DE PEON o cualquier trabajo; Sarmiento 1895.

JOVEN de 16 años, SE OFRECE PARA niñera o matrimonio, Venezuela 1925, 1o piso.

JOVEN DE BUENA PRESENCIA, SE ofrece como peón o portero, sin pretensiones, tiene buenos informes, dirigirse por carta o p., Cangallo 1033, N. O. v26

JOVEN español, DE 22 años, SE OFRECE para portero, ascensorista o peón de cualquier trabajo, dirigirse por carta o personalmente a M. Martínez, México 1870.

LAVANDERA ITALIANA, SE OFRECE, para casa de familia; Boedo 358.

LAVANDERA SE OFRECE POR DIA, Maipú 476, pieza 7.

LAVANDERA SE OFRECE, B. DE IRIGOYEN 1354, pieza 9.

LAVANDERA, PLANCHADORA, buena, se ofrece, 2 o 3 días a la semana, tiene informes; Belgrano 2519.

LAVANDERA ITALIANA SE OFRECE, 60 centavos docena en su casa, México 2407, pieza 5. v27

LAVANDERA PLANCHADORA SE OFRECE para su casa o afuera con buenos informes, Venezuela 1551.

LAVANDERA SE OFRECE O POR MES o para lavar por días, Paraguay 856, pieza 8. v25

LAVANDERA SE OFRECE, PARA LAVAR en su casa o afuera, o para otros trabajos, Pozos 1080. v25

MUCAMA MUY BUENA, SE OFRECE, con recomendaciones, Alsina 1887. v26

MUCAMA SE OFRECE O PARA TODO trabajo, Tacuarí 726

MUCAMA ARGENTINA, SABE COSER Y planchar se ofrece, C. T., Moreno 1091.

MUCHACHA de 16 años, SE OFRECE para matrimonio solo, Venezuela 1044.

MUCAMA SE OFRECE, SABE COCINAR, prefiere casa catalana, Talcahuano 130.

MUCAMA Y COCINERA SE OFRECE; San Juan 2781. v26

MUCAMA SE OFRECE, B. DE IRIGOYEN 1354, pieza 9.

MUCAMA DE ADENTRO O GENERAL, con buenas recomendaciones, Paraná 762

MUCAMA SE OFRECE PARA TODO trabajo, Rivadavia 6380. v26

MUCHACHA española, SE OFRECE, DE 10 años, Humahuaca 4245. v25

MUCAMA SE OFRECE PARA TODO trabajo, Belgrano 722. v25

MATRIMONIO SE OFRECE POR 40 ó 50 $ los dos, Jufré 660. v25

MUCAMA SE OFRECE O SIRVIENTA de corta familia Chile 1244, F. B.

MATRIMONIO SE OFRECE PARA CUIDAR casa recomendado, Rojas 439.

MATRIMONIO DE CONFIANZA, OFRÉCESE, chauffeur y cocinera, México 2125. v26

MATRIMONIO ITALIANO SE OFRECE, jardinero y cocinera, sabe ordeñar y hacer queso, Vidt 2755.

MUCAMO DE COMEDOR CON BUENAS recomendaciones se ofrece sin pretensiones, Paraguay 866, U. T. 1285 (Avenida).

MUCHACHO DE 13 años SE OFRECE para mandados, presentado por los padres, Suipacha 816.

MUCHACHA JOVEN SE OFRECE PARA mucama sencilla o todo trabajo con buenas recomendaciones, San Juan 1848.

MUJER, 30 años, española, SOLA, CON hijo de 4 años, se ofrece, sabe hacer todo trabajo; Humberto I 1703.

MUCAMA SE OFRECE, PARA MATRIMONIO solo, casa inglesa, práctica en niños; Paraná 652, tata. J. M. J.

MATRIMONIO PIAMONTES OFRECESE para estancia, peón y cocinera, 25 de Mayo 741. v27

### SERVICIO DOMESTICO OFRECIDO

MUCAMA DE ADENTRO O GENERAL, se ofrece, con recomendaciones; Tacuarí 185.

MUCAMA VASCA SE OFRECE CON RECOMENDACIONES, sabe planchar, Lavalle 1876. v26

MATRIMONIO JOVEN porteño, BUENA presencia se ofrece, va al campo, R. B., R. Peña 358. v26

MUCAMA DE ADENTRO, SE OFRECE, sabe coser, con buenos informes; Paraná 682. v26

MUCAMA PARA CORTA FAMILIA, SE ofrece, Belgrano 1708, U. T. 3476, Libertad. v26

MUCHACHA SE OFRECE PARA SERVICIO de matrimonio o corta familia, Corrientes 2168.

MATRIMONIO JOVEN SIN HIJOS SE ofrece práctico en todo trabajo de campo, Avellaneda, Cuartel 3o, Rioja 271. v26

MATRIMONIO VASCO-NAVARRO ofrécese cocinera, portero o mucamo, práctico en servicio doméstico, recomendado, Victoria 3367. v26

MATRIMONIO español, BIEN RECOMENDADO, sin pretensiones, cocinera u otros quehaceres y peón, se ofrece, Estados Unidos 854, pieza 22. v26

MATRIMONIO, BUENA COCINERA Y quintero, conociendo otros trabajos, prefiere campo, sin pretensiones, inmejorables certificados se ofrece, Colpayo 711

MUCAMA DE ADENTRO, SE OFRECE sin pretensiones, sabe bien su obligación, plancha y cose muy bien, recomendada, ciudad o campo, Corrientes 1693.

MATRIMONIO SE OFRECE PARA CIUDAD o campo, con buenos informes, cocinera de profesión, y mucamo de comedor o adentro, B. Mitre 1430.

MATRIMONIO SE OFRECE CON UN chico de 4 años, para ciudad o campo, ella para trabajo doméstico y el marido peón y sabe manejar, Venezuela 270. v27

MATRIMONIO JOVEN, SIN HIJOS, SE ofrece, pieza y comida al marido, en cambio de servicio de la señora, Serrano 567.

MATRIMONIO BIEN RECOMENDADO, se ofrece, ella buena cocinera, él portero o atender enfermo o anciano, Azcuénaga 1312. v26

MATRIMONIO DE TODA CONFIANZA, se ofrece para cuidar casa sin pretensiones, por carta a D. G. J., Montevideo 1046. v25

MATRIMONIO FRANCES, SIN HIJOS, se ofrece para estancia, el marido jardinero y la mujer cocinera, buenas recomendaciones, Lambaré 886. v26

MATRIMONIO SERIO SE OFRECE para encargado de casa o para el cuidado de persona respetable. Ocurrir por escrito a S. S., Arenales 2059. v27

MATRIMONIO VASCO español, SE ofrece, él mucamo, ella cocinera, con recomendaciones, van al campo, Rodríguez Peña 356. v25

MATRIMONIO SIN HIJOS SE OFRECE, ciudad o campo, ella mucama o cocinera, sencilla y él portero, mucamo o limpieza, por carta a M. Galdós, Larrea 319. v25

MATRIMONIO vascoespañol, SE OFRECE, sin hijos, jardinero, quintero y cocinera o mucama, lavar o planchar, son prácticos, buenos informes; Balcarce 709. v27

MUCAMO DE COMEDOR, DE BUENA presencia, muy práctico, con certificado de policía y de particulares, de buena conducta y de esmerada educación, se ofrece, ciudad o campo, Corrientes 1693.

MATRIMONIO DE BUENA PRESENCIA, con buenos certificados de buena conducta, se ofrece, él buen mucamo de comedor y ella mucama, sabe bien planchar y coser, para ciudad o campo, Corrientes 1693.

MUJER FORMAL, SE OFRECE, para cualquier trabajo, sabe algo de cocina, con un sobrino de 14 años, para mandados, sabe leer y escribir, con buenas recomendaciones; Billinghurst 1087. v27

MATRIMONIO PARA PORTERO Y MUCAMA u otro trabajo, ella sabe algo de cocina, sabe coser, se ofrece, sin pretensiones, para casa de familia, con recomendaciones, Patagones 2911. v25

MATRIMONIO VASCO, JOVEN, SIN HIJOS, se ofrece ella cocina sencilla o mucama, sabe planchar, él portero o mucamo van afuera, por carta a M. Zala, Moreno 1360, dep. 26. v25

MATRIMONIO SE OFRECE, QUINTERO bien recomendado, ella cocinera de peones, criar aves, con un chico para mandados, sabe andar a caballo, sueldo 40 $; Alsina 886, Lomas de Zamora, F. C. S. v28

MATRIMONIO español SE OFRECE PARA campo o ciudad, ella buena cocinera y el marido competente para todo trabajo, buenos certificados, Paseo de Julio 2270, pieza 3. v25

MATRIMONIO ITALIANO SE OFRECE quintero-jardinero, ella para casera, sin pretensiones, buenos informes, Av. Santamarina esquina Carlos Pellegrini, Ciudadela, F. C. O. v25

MATRIMONIO JOVEN SE OFRECE ha trabajado en una estancia importante, él despensero, mucamo y carnicero, ella cocinera y criar aves, trabajo análogo, buenos certificados, Rigios 722, A. D. v25

MATRIMONIO SE OFRECE, HONRADO, de 35 años, la señora muy buena cocinera y también cualquier trabajo de la casa y el marido cualquier trabajo o mozo de café, se desea casa estable, Córdoba 853, J. G.

MATRIMONIO vascoespañol, DE 27 años, buena presencia y de toda confianza, sin hijos, se ofrece, para afuera de la capital, ella de cocinera, mucama o lavandera, etc., él como encargado o peón, sabiendo manejar carro, coche o arado de caballo, quinta, etc.; se desea casa formal; Victoria 2801, a cualquier hora.

MATRIMONIO JOVEN, CON HIJO DE 10 años, se ofrece, con buenos certificados, la mujer buena cocinera, el marido es mecánico práctico en el manejo y composturas de automóviles, motores a explosión, molinos, bombas e instalaciones eléctricas; sabe de herrero y carpintero; dirigirse a Manuel Marcell, Defensa 316.

MATRIMONIO ARGENTINO, DECENTE, de 24 y 22 años, con nena de 2 años, se ofrece para el campo, ella para lavado, planchado de oficio y otros quehaceres de familia, sabe cocinar bien; él conoce cualquier trabajo de campo, sabe conducir vehículos, es fuerte y de resistencia, con inmejorables certificados y sin pretensiones, Beruti 4474, Sr. Enrique.

NIÑERA O MUCAMA, CON BUENOS INFORMES, se ofrece; B. de Irigoyen 1342.

NIÑERA Y COCINERA FORMAL SE ofrecen, juntas o separadas, Avenida Montes de Oca 2265. v25

OFRECESE COCINERA ARGENTINA, sencilla y otros quehaceres para corta familia, Rodríguez Peña 221. v26

OFRECESE señora DE BUENA PRESENCIA, con hijo de 13 años, activos para negocios en campaña o para estancia, ambos saben escribir, tratar Tonco 135, tranvía 47 y 65. v26

PORTERO O ASCENSORISTA O PARA biógrafo, se ofrece con distinguidas recomendaciones, por carta o personalmente, Callao 516. v26

PARA GOBERNANTA, CUIDAR PERSONAS solas o consultorios, escritorios, se ofrece viuda joven de buena presencia, con muy buenas recomendaciones, A. B., Venezuela 982, altos. v25

SE OFRECE COCINERA, CON CHICO DE 10 años, Beauchef 1729

SE OFRECE MUCHACHA ENTREGADA por sus padres Salguero 1229.

SE OFRECE JOVEN DE 22 años PARA cualquier trabajo, ocurrir Bolívar 1335.

SIRVIENTA FORMAL PARA CIUDAD o campo; Sarmiento 1551, pieza 7. v26

SIRVIENTA JOVEN SE OFRECE SIN pretensiones, San Juan 1348.

SE OFRECE SIRVIENTA FORMAL, para todo trabajo, Bolívar 1152. v26

SIRVIENTA SE OFRECE, PARA TODO trabajo; Bolívar 717.

SIRVIENTA SE OFRECE, SABE PLANCHAR, Venezuela 560, depto 2.

SIRVIENTA O MUCAMA SE OFRECE, Bolívar 456.

SIRVIENTA SE OFRECE PARA CORTA familia, Perú 783. v26

SE OFRECE SIRVIENTA CON CRIATURA para todo trabajo, Chile 1652. v26

SIRVIENTA SE OFRECE RECIEN VENIDA, Carlos Calvo 3269.

SIRVIENTA FORMAL SE OFRECE PARA corta familia, Independencia 1543

SE OFRECE LAVANDERA POR DIA U horas o para su casa, Balcarce 1010.

SIRVIENTA española SE OFRECE, ENTIENDE de cocina, Matheu 33.

Señora FRANCESA OFRECESE, COCINA, lava y plancha, Sáenz Peña 627.

SE OFRECE SIRVIENTA española, PARA todo trabajo; Rawson 567. v26

SIRVIENTA SE OFRECE, ENTIENDE algo de cocina, Medrano 561, dep. 3.

SIRVIENTA SE OFRECE PARA TODO trabajo, México 1152, pieza 19.

SE OFRECE COCINERA FORMAL, PASEO de Julio 450, Buenos Aires. v26

SE OFRECE BUENA MUCAMA CON buenos informes, Tacuarí 1031.

SE OFRECE BUENA COCINERA CON buenos informes, Tacuarí 1031.

SE OFRECE AMA JOVEN SIN PRETENSIONES, Carlos Calvo 4040, dep. 3. v26

SIRVIENTA SE OFRECE PARA MATRIMONIO, con recomendaciones, Paraná 762

SIRVIENTA QUE ENTIENDE ALGO DE cocina, se ofrece; Prudan 195. v25

SIRVIENTA PIAMONTESA JOVEN SE ofrece todo trabajo, Lavalleja 76. v25

SE OFRECE SIRVIENTA FORMAL, PARA todo trabajo, Salado 1142. v25

SE OFRECE BUENA COCINERA DE LA Alta Italia; Santa Fe 2929. v25

SE OFRECE señorita PARA TODO SERVICIO de corta familia, Estados Unidos 578, P. Martínez. v27

SIRVIENTA FORMAL, QUE ENTIENDE de cocina, se ofrece, Cangallo 2072, pieza 12.

SIRVIENTA SE OFRECE, RECOMENDADA, entiende bien de cocina, Cevallos 131.

### SERVICIO DOMESTICO OFRECIDO

SIRVIENTA SE OFRECE, SABE DE cocina, Independencia 1543, pieza 86.

Señora FORMAL SE OFRECE PARA cocinar y otros quehaceres, Cevallos 281.

SE OFRECE señora FORMAL, PARA todo servicio; Castro 983. v25

Señora SE OFRECE PARA CUALQUIER trabajo, Alsina 3314. v25

SIRVIENTA SE OFRECE PARA TODO servicio de corta familia, Belgrano 2346 v26

Señora SE OFRECE PARA MEDIO DIA o entero, C. Pellegrini 833, pieza 18. v26

SIRVIENTA Y MUCAMA CON RECOMENDACIONES se ofrecen, Defensa 1547. v26

SE OFRECEN DOS SIRVIENTAS PARA matrimonio solo o corta familia, tiene recomendación, con o sin retiro, Pozos 1051.

SIRVIENTA SE OFRECE PARA CORTA familia, entiende de cocina, Estados Unidos 1526. v26

Señora ASEADA SE OFRECE PARA COCINA y demás quehaceres, tiene buenas recomendaciones, Bulnes 274.

SE OFRECE COCINERA COMPETENTE, argentina, joven, sin cama, Viamonte 2342. v26

SE OFRECE PLANCHADORA Y LAVADO para casa de familia o negocio, por mes, Viamonte 2342. v26

SIRVIENTA SE OFRECE PARA TODO trabajo de corta familia, Uruguay 465, depto. E. v26

SE OFRECE COCINERA FRANCESA para cocina sencilla y otros quehaceres más, Venezuela 2845. v26

SE OFRECE JOVEN PARA TODO SERVICIO, por carta a C. V., Belgrano 2123.

SIRVIENTA SE OFRECE PARA TODO trabajo, entiende bien de cocina, Sarmiento 1037, pieza 15.

SIRVIENTA SE OFRECE PARA TODO trabajo, por día o medio día, Chile 852. v27

SIRVIENTA QUE ENTIENDE ALGO DE cocina se ofrece, Corrientes 1038, B. Taboada. v26

SIRVIENTA FORMAL SE OFRECE PARA cocina y otros trabajos con una hija de 15 años, Bermejo 738. v26

SE OFRECE SIRVIENTA FORMAL PARA corta familia distinguida, dirigirse personalmente, Alsina 1816.

Señora FORMAL SE OFRECE PARA COCINA sencilla y lavado de matrimonio, para ciudad o campo, Obligado 2539, M. M.

SE OFRECE PERSONA SERIA PARA corta familia para todo trabajo, entiende de cocina, Venezuela 1468, pieza 4.

SE OFRECE SIRVIENTA española DE 40 años, sabe un poco de todo, entiende algo de cocina, Paraguay 1481.

SIRVIENTA SE OFRECE PARA niñera o mucama, con buena recomendación, Cangallo 1255.

SE OFRECE SIRVIENTA, ENTIENDE de cocina, con recomendación, Cangallo 1255.

SE OFRECE LAVANDERA PARA LAVAR afuera, casa particular, dos o tres días por semana, Lavalle 3171.

SE OFRECE señora SOLA PARA DAMA de compañía a señora sola, C. P. de Castellanos, Castro Barros 1163.

SIRVIENTA DE BUENA PRESENCIA, se ofrece para corta familia, Estados Unidos 1936.

SIRVIENTA SE OFRECE, ENTIENDE de cocina, buenas recomendaciones, campo o ciudad, Cochabamba 2373. v26

SIRVIENTA, DE 16 años, ENTIENDE de cocina, bien recomendada, se ofrece; Cangallo 2072, p. 14.

SE OFRECE LAVANDERA, PRACTICA, o para los quehaceres de casa de familia; México 1242, pieza 30.

SIRVIENTA, PORTUGUESA, SE OFRECE, para cocina y otros quehaceres; tratar Chile 838.

SIRVIENTA SE OFRECE; TRATAR personalmente o por carta, en la misma casa de los patrones; Piedras 1752.

SIRVIENTA SE OFRECE, PARA EL campo o ciudad, sin pretensiones; México 962.

SE OFRECE MUCHACHA ARGENTINA, con recomendación, mucama o niñera, Cevallos 2872, esquina Caseros. v27

Señora SE OFRECE, PARA MEDIO día de trabajo; Rauch 1880, entre Corrientes y Lavalle. v26

SE OFRECE SIRVIENTA FORMAL, cocina bien y quehaceres, Chacabuco 1245, pieza 43.

SE OFRECE MUCAMA O SIRVIENTA y una señora para lavar, Guardia Vieja 3133. v26

Señora SE OFRECE PARA TODO MENOS cocina, con buena recomendación, Chile 1319, p. 19.

SE OFRECE MUCAMA O niñera MENOS cocina, sabe lavar y planchar, Quintino Bocayuva 171. v25

SIRVIENTA SE OFRECE PARA TODO trabajo, joven, entiende algo de cocina con recomendaciones, Canning 2370. v25

SIRVIENTA PARA TODO TRABAJO y lavandera, se ofrece, San José 1859, pieza 12. v25

SE OFRECE MUCAMA O SIRVIENTA para el campo o ciudad, de buena presencia; calle Manuel García 423. v25

SIRVIENTA SE OFRECE; POR CARTA o personalmente a Rafael Estévez; Salguero 2160. v25

Señorita ARGENTINA SE OFRECE PARA cocina sencilla matrimonio solo o corta familia, ocurrir Uruguay 725. v25

SE OFRECE señorita RECIEN VENIDA para mucama en casa de familia, bien recomendada, Salguero 1684. v25

SE OFRECE AMA, LECHE DE 55 DIAS, joven italiana, para casa del niño; Caracas 4765, Villa Urquiza. v26

SIRVIENTA SE OFRECE Y UNA MUCHACHA de 14 años para casa de familia, juntas o separadas, Belgrano 3325, p. 13.

SE OFRECE AMA CON BUENA Y abundante leche de 7 meses, tiene linda chica, puede verse, Bernardo de Irigoyen 1414. v26

SIRVIENTA SE OFRECE PARA CORTA familia o mucama general con buenas recomendaciones, Sarmiento 1551, 2o, piso. v26

Señorita ALEMANA SE OFRECE PARA mucama de una señora o niñas, sabe coser 55 o 60 $. M. M., Uruguay 871. v28

Señora FORMAL, SE OFRECE A MATRIMONIO, para cocinera o mucama, para el campo, por carta a M. C., Loria 1244, dep. 9, B. A.

Señora SOLA SE OFRECE PARA COMPAÑIA y quehaceres livianos de medio día en cambio de pieza y buen trato, B. Mitre 1168, depto. 10, a M. L.

SIRVIENTA JOVEN, SE OFRECE, ENTIENDE bien de cocina, coser y planchar, con buenos informes, tratar en casa de su familia, Caseros 865.

SE OFRECE JOVEN español de 21 años, para portero o cualquier trabajo, sabe manejo de ascensor, con certificados, Defensa 627.

SE OFRECE UN MUCHACHO de 15 años para mandados o casa particular, con cama, recomendado, Maastila 3341, U. T. 488 Palermo.

Señora española DE 40 años SE OFRECE para mucama de adentro o cuidar niños, sabe de costura y planchado, Alsina 1681. v25

SE OFRECE COCINERA FORMAL, ARgentina, con hija de 14 años para cualquier trabajo, recomendada, ciudad ó campo, pocas pretensiones, Gallo 2168. v25

Señora SE OFRECE POR DIA, PARA acompañar niñas, hacer comisiones, cuidar casa de familia o departamentos, F. V., Cangallo 3598. v25

Señora FORMAL SOLA, RECOMENDADA se ofrece para cocina sencilla, cuidar enfermos o lavar, sueldo 25 ó 30 $, tratar Gral. Paz 1931, Belgrano. v26

Señora SE OFRECE PARA LA COCINA de matrimonio solo o personas mayores, sueldo 20 $ con tal que se le admita un hijo de 14 años, Boulogne-Sur-Mer 697.

Señorita FORMAL, SE OFRECE PARA mucama o todos los quehaceres en corta familia, iría a Mar del Plata o a Montevideo por la temporada, P. V., Alsina 1576 v26

Señora SERIA Y EDUCADA, SE OFRECE con una de [illegible] años, para compañía quehacer de matrimonio o señoras solas, entiende de todo, desea casa sencilla, por carta solamente Cangallo 3702, L. M.

SE OFRECE MATRIMONIO VASCO DE 40 años con hija de 10 años e hijo de 20 para el campo, sabe de cochero o cualquier trabajo sin pretensiones, dirigirse a Sgo. Martínez, Hdo. Irigoyen 745, Quilmes, Colonia. v25

Señora ALSACIANA, DE BUENA FAMILIA, desea colocarse en distinguida familia para acompañar señora o niños, sabe alemán, francés y castellano, iría también afuera, tiene buenos informes, M. R., Belgrano 312. v26

SIRVIENTA SERIA QUE ENTIENDE de cocina y quehaceres domésticos, con óptimas referencias de conducta y práctica, desea colocarse en buena casa de matrimonio solo, ocurrir al estudio del señor González Bueno, San Martín 522, U. T. 4416, Av. v26

UN MATRIMONIO SE OFRECE, JOVENES españoles, él para todo trabajo y ella cocinera; calle Paraguay 2100. v25

### SOCIEDADES

SOCIEDAD DE BENEFICENCIA DE LA capital, hospital de Niños Expósitos, Av. Montes de Oca 40. Consultorios externos gratuitos. Se avisa al público que desde el 1.o de noviembre próximo serán librados al servicio los consultorios externos del hospital de Niños Expósitos, asistiéndose gratuitamente niños de ambos sexos, hasta los 8 años de edad, de acuerdo con el siguiente horario: Consultorio de piel y enfermedades de la sangre: lunes, miércoles y viernes; oftalmología: martes, jueves y sábado; clínica médica y gota de leche, todos los días; oído, nariz y garganta, martes, jueves y sábado; cirugía: lunes y viernes. — Nota: Los consultorios externos funcionarán de 9 a. m. a 12 m. efectuándose diariamente la vacunación dentro de las mismas horas. — La dirección. — Buenos Aires, octubre 24 de 1915. v26

### SOCIEDADES

TOURING CLUB ARGENTINO — SEGUNda citación — Se previene a los señores socios, que el día martes 26 de octubre, a las 6.30 de la tarde, se efectuará la octava asamblea general ordinaria, en el local social Avenida de Mayo 760, 6o. piso, para considerar el balance y la memoria correspondientes al ejercicio vencido; elegir ocho miembros de la comisión directiva y tratar los asuntos que se presenten por los socios, de acuerdo con los artículos 19, 26 y 21 de los estatutos, y el 23, que se trascribe a continuación: "Art. 22—La asamblea general se considerará en quórum con la presencia de 100 socios activos. Si a la primera citación no concurriera este número, se citará nuevamente con 10 días de intervalo, por lo menos, y la asamblea quedará constituida con el número de socios presentes a la hora de la convocatoria. Las citaciones se harán en los diarios de mayor circulación de la capital, durante diez días y con trascripción del presente artículo". — Francisco M. César, secretario. v26

### NAVEGACION

COMPAÑIA ARGENTINA DE NAVEGAción (Nicolás Mihanovich) Limitada.
TARIFA DE PASAJEROS
LINEA BUENOS AIRES-MONTEVIDEO
SALIDAS TODAS LAS NOCHES

Salida a las 7 p. m., "Berlín" y "Madrid". Primera clase: ida $ 15, ida y vuelta $ 2o. tercera clase: ida $ 6, ida y vuelta 10 $.
Salida a las 10 p. m. "Ciudad de Buenos Aires", Primera clase: ida $ 17, ida y vuelta 30 $; tercera clase: ida $ 6, ida y vuelta, 10 $.
NOTA: Niños menores de 3 años (1 gratis por familia). Menores de 8 años, pagarán medio pasaje.
En los vapores de las 7 p. m., está incluido en el pasaje, la comida de costumbre. La administración.

LINEA DEL SUR
Vapor nacional "Avellaneda", saldrá de la dársena Sur el 26 de octubre de 1915, a las 3 p. m., con pasajeros y carga, para Río Gallegos, haciendo escala en los siguientes puertos: Madryn, Camarones, C. Rivadavia, Deseado, San Julián, Santa Cruz y Río Gallegos. v26

"MICHELANGELO". — LA REVISION DE las averías de este vapor se efectuará los días 25 y 26 del corriente, de 1 a 3 p. m., en el depósito del dique No. 2, sección 2a. Las cuentas por faltas deberán ser presentadas dentro de las 24 horas, terminada dicha revisión. Los agentes, [illegible] Hnos. v26

### LICITACIONES

DIRECCION GENERAL DE ESCUELAS DE LA PROVINCIA DE BUENOS AIRES — Licitación del 29 de octubre de 1915. — Llámase a licitación pública escrita, por el término de quince días, y de acuerdo con lo dispuesto con la Ley de Contabilidad, para la ejecución de obras de ampliación y reparos en el edificio destinado a la escuela núm. 1 de General Paz. La licitación tendrá lugar el día viernes 29 de octubre de 1915, a las tres de la tarde, en el despacho del señor director general ante el mismo, o el secretario que se designe, siendo el director general quien resolverá acerca de la aprobación del acto y aceptación o rechazo de las propuestas que se presenten. Los planos y pliegos de condiciones pueden consultarse en la sección de Obras de la Dirección General, o en el Consejo Escolar respectivo.—La Plata, octubre 14 de 1915.—Francisco A. Pereira, secretario. v29

MINISTERIO DE MARINA, DIRECCION general administrativa (Paseo Colón y Brasil)—Llámase a presentación de propuestas para las licitaciones que a continuación se indican, en las siguientes fechas:
Impresos, 12 Noviembre de 1915.
Artículos inflamables (aguarrás, alcohol, kerosene, nafta y petróleo), 26 de noviembre de 1915.
Forrajes (pasto, maíz, afrecho y avena), 26 de noviembre de 1915.
Harina de trigo, 30 de noviembre de 1915.
Carne fresca, 7 de diciembre de 1915.
Pan, 7 de diciembre de 1915.
Acarreo faro segunda barranca, 10 de diciembre de 1915.
Artículos uniforme personal subalterno de la armada, 4 de enero de 1916.
Por datos, pliegos de condiciones, etc., ocurrir a la división compras. v29

# LA PRENSA

Buenos Aires, octubre 25 de 1915

## LOS CÓNSULES

La extensión que va adquiriendo nuestro comercio internacional exige que el Estado argentino cuente en el exterior con un cuerpo consular bien preparado en materia económica y problemas mercantiles.

Por lo general—salvadas las excepciones, que no hacen sino confirmar la regla—nuestros cónsules conocen medianamente su oficio. Por lo común, son hombres que ignoran el comercio, resultando inaptos para asesorar bien al gobierno y para ayudar eficazmente en cualquier sentido a los negociantes y exportadores argentinos. El convencimiento que ellos mismos tienen de su impericia les hace eludir los temas comerciales. Necesario y urgente es reformar el cuerpo consular, buscando titulares que conozcan todo el alcance y trascendencia de su función y posean los conocimientos que les permitan desenvolverla con toda eficacia en beneficio del país.

Sabido es que la pujanza alemana en la extensión de su comercio, conseguida en los últimos veinte años, se debe en gran parte a la acción consular, a su profundo conocimiento del comercio exterior. Sus cónsules son polígiotas; dominan las ciencias económicas; conocen la producción de su patria y la forma de lograrla; les son familiares las necesidades de los mercados extranjeros, sus costumbres y hábitos mercantiles; están enterados de la fuerza, recursos y métodos de los competidores; cada industrial, comerciante o viajante alemán encuentra en su cónsul un inspirador y consejero eficaz, que sabe orientarle por el mejor camino para lograr la expansión difusiva de los negocios germánicos.

No podemos aspirar de repente a tener un cuerpo consular tan apto; pero sí cabe mejorar un poco el existente.

Para ello es necesario mayor atención y cuidado al elegir los titulares. Cuando un gobierno nombra un cónsul, debe pensar que está realizando una función importante, ya que esto cónsul, a cualquier punto que vaya, debe ser un gestor de la dilatación expansiva de los valores argentinos y, en suma, de la posible grandeza de la República. Y así el ministro que, por razones de política menuda, por mera simpatía, por recomendaciones, por protección personal, por hacer un favor, etc., etc., nombra un cónsul inepto, ignorante, o sin preparación suficiente, ese ministro comete—dicho sea con toda claridad—un acto contra la República. Calígula ha pasado ridículamente a la posteridad por haber nombrado, según nos cuentan los historiadores de Roma, cónsul a su caballo. Fué un nombramiento por pura simpatía.

El cuerpo consular es la proyección de la patria al exterior. Difundido en las lejanas tierras de otras naciones, la impresión que produzca su distinción, su cultura y su competencia, refluye sobre la propia nación representada, de la cual se adquiere el concepto que sugiere la condición intelectual y moral del representante. Y no se crea que un consulado de tercera, por ejemplo, perdido en un rincón del mundo, es un puesto insignificante que no merece la pena de preocuparse en si está bien o mal ocupado. No hay puesto pequeño cuando el que lo ocupa sabe engrandecerlo. Elevar en ese rincón del mundo el nombre argentino es un acto trascendental y útil para la República.

Más aún que los países viejos, necesitan los nuevos y en formación un cuerpo consular idóneo, estudioso, observador y activo. La República Argentina necesita atraer emigración, capitales, elementos de empresa y de trabajo. Necesita igualmente implantar y adaptar a su medio los métodos de actividad, las formas industriales y mercantiles, los procedimientos agrícolas y pastoriles, todos los progresos logrados en países que nos llevan siglos de ventaja experimental en el desenvolvimiento de su riqueza. He ahí la primera misión de un cónsul: estudiar, fijarse, observar todos estos progresos de los viejos pueblos europeos y suministrar a los gobiernos argentinos elementos de juicio que tengan aquí posible aplicación para mejorar las condiciones de nuestro trabajo, para ampliarlo y robustecerlo.

La segunda misión, tan importante como la anterior, es estudiar en los mercados extranjeros la mejor manera de colocar nuestros productos, analizando las necesidades y costumbres de cada plaza o región europea representada por el cónsul. Esta colocación se realiza hoy por medio de una serie de intermediarios, entre cuyas manos se queda el valor de la mitad de nuestras cosechas. Un buen cónsul debe estudiar en el punto donde se halle cómo se vende la lana, la carne, los cueros, el trigo, el maíz, el lino, etc.; debe decirle a su gobierno cómo se podría organizar la venta, de manera que ella reportase al país mayor utilidad; debe decirle igualmente cómo operan en el mercado los competidores de artículos similares, de qué medios se valen, en qué forma están organizados; debe poner, en suma, sus cinco sentidos, y aun el sexto, el patriótico, el ideal, para difundir en el exterior la energía económica de su patria, trabajando con empeño incesante por su pujanza expansiva.

Para esto—claro está— es imprescindible que el cónsul tenga el grado de preparación que exige el desempeño eficaz del cargo. Es necesario que conozca bien el propio país y aquel otro donde se halla ejerciendo la representación. Si el cónsul no conoce a fondo los valores económicos de su propia nación, ni se entera de las necesidades, costumbres y métodos mercantiles imperantes en el punto en que se halla, su consulado será estéril una mera representación decorativa.

Y esto es, con harta frecuencia, lo que pasa. ¿Por qué? ¡Ah!... Tenemos que poner el dedo en la llaga. No hay más remedio. Pasa lo que pasa, porque los gobiernos no ponen en la elección del personal consular el cuidado que ello exige. Según nuestro sistema electivo, para cónsul sirve todo el mundo: sirve el pariente del político, que desea pasar unos años en Europa; sirve el joven conocido—le valiera más ser desconocido que por lo que es conocido—el cual es una carga muerta para la familia, cuando no un peligro; necesario es mandarle a Europa, por cuenta del Estado, a ver si se corrige; sirve el poeta desalentado y chirle, que no pueda vivir en este país de vulgares ganaderos [illegible], que es un genio pindárico; sirve el periodista... que no sirvió para el diario, sirve el pequeño agitador electoral, que "muñequeó" una elección entre los vecinos de cuatro manzanas; sirve el retirado de otra función, en que tampoco se lució; sirve el muchacho mundano, ornato de los salones; sirve el atacado de tedio, que quiere respirar nuevos aires, sirve el "clubman"... ¡oh, tan simpático! ¿cómo no ha de servir? Sirve, en fin, todo el que no sirve.

Nuestro cuerpo consular, salvadas honrosas excepciones, se ha llenado de señoritos en la más trivial acepción de la palabra y de elementos incompetentes para realizar su función en la forma más útil al país.

Mientras rinda sus frutos la escuela especial de la carrera consular, fundada por la facultad de ciencias económicas, a la manera europea, bueno sería, por lo menos, elegir los cónsules entre los que han cursado estudios especiales.

Es obra de buen gobierno hacer cuanto sea posible por mejorar la representación consular.

## TRASFUSION DE LA SANGRE

### A QUIEN PERTENECE EL SISTEMA

### La palabra de una revista médica

A propósito de la trasfusión de la sangre por el procedimiento de que es inventor el doctor Luis Agote, la revista "Anales del Instituto Modelo de Clínica Médica", en el número correspondiente al mes próximo pasado, trata del asunto en los siguientes términos:

Es notorio para el cuerpo médico argentino y para gran parte del público, dada la repercusión que tuviera el hecho, que el 14 de noviembre del año próximo pasado hicimos conocer el descubrimiento de un nuevo método para la trasfusión de sangre, método sumamente sencillo, jamás empleado por los numerosos investigadores que se han ocupado de tan interesante problema científico y que resolvía en forma definitiva las dificultades que imposibilitaban la generalización de este precioso recurso terapéutico.

Despejadas las dudas, contestadas favorablemente las diversas objeciones presentadas lógicamente al espíritu, al estudiarse cuestiones tan delicadas, resolvimos con el doctor I. L. Imaz Apphatie, quien ha tenido a su cargo los minuciosos e indispensables trabajos de laboratorio, hacer público el método preconizado, demostrando prácticamente su eficacia y sencillez. Para ello invitóse especialmente a las autoridades universitarias, al cuerpo académico, a los profesores de la Facultad y a un numeroso grupo de médicos y cirujanos, a presenciar la trasfusión de la sangre en una enferma anémica por placenta previa, la que se realizaría en el aula del Instituto Modelo de Clínica Médica.

Efectuóse la trasfusión con todo éxito ante esta ilustrada concurrencia, la que pudo apreciar hasta en su menor detalle el sencillísimo método descubierto y recomendado por nosotros, basado, como no lo ignoran nuestros lectores, en la propiedad anticoagulante del citrato de soda y la inocuidad de la inyección de la mezcla de la solución sódica con la sangre, sin que pierda ésta sus propiedades vitales, pudiendo por lo tanto ser inyectada en la vena del paciente sin peligro alguno, siguiendo la técnica de cualquier inyección endovenosa.

La revista continúa así:

Al mismo tiempo, convencidos de la indiscutible excelencia de nuestro método y de su oportunísima aplicación en estos momentos de guerra, solicitamos del Ministerio de Relaciones Exteriores Argentino que lo hiciera conocer a los países beligerantes en aquel entonces, lo que concedido, fué comunicado telegráficamente, trasmitiéndose el mismo extracto enviado al "New York Herald" y publicado más arriba, sin perjuicio de hacer llegar a los señores ministros acreditados en nuestro país, una comunicación más detallada para el caso de que desearan hacerlas llegar, por su parte, a sus respectivos gobiernos.

El artículo trascribe las respuestas de los ministros aludidos, y agrega:

Ahora bien, a fines de febrero de este año 1915, notamos con el retardo consiguiente y con gran sorpresa nuestra, en el mismo "New York Herald", y en el número correspondiente al enero 24, la noticia de que el doctor Richard Lewisohn, del hospital Mount de Nueva York, había descubierto que el citrato neutro de soda impedía la coagulación de la sangre y que aprovechando esta preciosa propiedad, había realizado con todo éxito la trasfusión de este líquido a dos sujetos. El diario norteamericano comentaba el hecho como un verdadero acontecimiento digno de llamar la atención del mundo médico.

Como decimos, nuestra sorpresa fué grande y deseosos de poner en claro lo que hubiera al respecto, solicitamos de LA PRENSA hiciera entrevistar por su corresponsal en Nueva York al doctor Lewisohn, seguros, como lo estábamos de que el gran diario argentino no dejaría de prestarnos su ayuda de acuerdo con su tradición, rigurosamente mantenida en tantos años de servicio público para defender nuestros derechos. Entrevistado el facultativo norteamericano, contestó al corresponsal de LA PRENSA lo siguiente, que fué trasmitido por telégrafo al diario citado, el día 25 de febrero.

"Apersonéme al señor Lewisohn, quien declaróse gentilísimo para LA PRENSA. Dice textualmente que la prioridad del uso del citrato de soda en la trasfusión de la sangre humana pertenece al doctor Hustin de Bruselas, quien publicó un afortunado caso de trasfusión por el método del citrato en mayo 1.o de 1914. De la corta noticia publicada en el "New York Herald", no puedo deducir de qué manera Agote empleó el citrato neutro de soda, no habiendo encontrado descripción alguna de su método en publicaciones médicas. Mi método para usar el citrato de soda en la trasfusión de sangre fué descripto en el "New York Medical Record", el 23 de enero".

La dirección de LA PRENSA telegrafió nuevamente a su corresponsal, pidiéndole solicitara del doctor Lewisohn datos sobre este doctor Hustin de Bruselas, y en qué parte había publicado éste el trabajo sobre el empleo del citrato de soda, pero sin obtener del mencionado facultativo una respuesta concreta suficiente para justificar la cita. Limitábase simplemente a asegurar que el hecho era conocido.

Casi al mismo tiempo recibíamos por correo del mismo doctor Lewisohn la siguiente tarjeta que traducida dice así:

"He leído con sumo interés un informe (report) sobre vuestro nuevo método de trasfusión de sangre en el "New York Herald". Yo he aconsejado el método con el citrato de soda (publicado en el N. Y. Med. Record, Jan. 23 1915) y estoy ansioso por comparar ambos trabajos. Le ruego a usted quiera enviarme una copia o decirme dónde ha publicado su artículo. Yo le enviaré a usted el mío inmediatamente de recibir el vuestro".

¡Qué curioso es todo esto! El doctor Lewisohn comienza por ignorarnos primero, después nos niega la prioridad de un descubrimiento, que él "descubre" y publica dos meses después que el "New York Herald" y los diarios del mundo entero han hecho conocer al público; después atribuye el mismo descubrimiento a un doctor Hustin, médico belga que nadie conoce y que a pesar de estar él en el secreto de su existencia, no cree conveniente denunciarle ni dónde se encuentra en la actualidad, ni menos la revista donde el mencionado médico belga hiciera conocer esa famosa y primera trasfusión.

Para cualquier médico medianamente preparado que tenga un servicio de hospital, la noticia extractada del diario neoyorkino y publicada más arriba, basta perfectamente para realizar las experiencias comprobatorias del método, y como el "New York Herald" daba en su noticia la dosis de citrato de soda necesaria e inocua para el organismo recipiente, su ejecución no ofrecía, como no ofrece, ninguna dificultad. Examine el lector las fechas de todos los documentos adjuntos y verá que en todo esto existen motivos suficientes para reconocer que el doctor Lewisohn se ha servido de la noticia del diario norteamericano para estudiar nuestro método y presentarlo como propio.

Este silencio del doctor Lewisohn respecto al doctor Hustin y sobre nuestro propio trabajo, no puede ser más expresivo. ¿Qué ocasión más oportuna podría presentársele para defender sus derechos a la prioridad, en el caso que ellos fueran reales, haciendo conocer aunque fuera en forma sucinta nuestros trabajos, al mismo tiempo que se rendía justicia al médico belga, al verdadero autor según él del descubrimiento de la trasfusión a base de citrato de soda? Inútil agregar que para nosotros nos era completamente desconocida la existencia del doctor Hustin y de sus estudios, como también lo será a nuestro mundo médico.

En vez de esto, se ha preferido callar y este silencio, expresivo y elocuente, llevará al lector el convencimiento de que hay aquí algo más, muchísimo más, que una simple coincidencia, como lo comprueba además la numerosa documentación adjunta, que publicamos en defensa de nuestros legítimos derechos.

## LLUVIAS

### En todo el litoral del país

INFORMACIONES DE LA OFICINA METEOROLOGICA

La dirección de la Oficina Meteorológica Nacional nos comunica las siguientes observaciones hasta anoche a las ocho:

Reina tiempo nublado o seminublado en casi toda la República.

Durante las 24 horas trascurridas ha llovido en el Norte de Buenos Aires, Sur de Entre Ríos y Santa Fe y en Córdoba.

Los vientos son del Sudeste en las provincias, y del Nordeste en la Pampa Central.

La temperatura ha bajado, excepto en el extremo Norte de la República. Esta noche se encuentra bajo la normal en Buenos Aires, Córdoba, Mendoza, San Luis y Pampa Central y sobre la normal en las demás provincias.

La presión atmosférica ha subido en todas las provincias. El centro de baja presión permanece estacionario en las provincias del Noroeste y el área de alta presión tiene su centro esta noche en el Sur de Buenos Aires.

El lunes habrá probablemente tiempo nublado con lluvias aisladas en el litoral y en las provincias del Centro y Norte. Despejará durante el día en Buenos Aires.

—

Informes de la Oficina Meteorológica Argentina.—Ha llovido en:

BUENOS AIRES

Acosta M. 2 milímetros, Alagón 2, Alberti 2, Algarrobo 2, Alsina Adolfo 1, Alta Vista 6, Ameghino 13, América 5, Arano 6, Arenales 20, Aronaza 10, Arrecifes 13, Arroyo Fermín 9, Arroyo Cruz 6, Avellaneda 2, Avestruz 4, Báez Ramón 5, Balza 10, Banderaló 11, Baradero 8, Barra J. E. 4, Bayauca 9, Bell H. 6, Benítez O. 5, Berutti 1, Boca Carabelas 8, Bolívar M. 1, Bonifacio 4, Bordenave 2, Bragado 5, Bunge 14, Calomuta 5, Cambaceres 2, Campana 12, Cañuelas 1, Capilla del Señor 9, Capitán Sarmiento 11, Carhué 7, Carlos Keen 5, Carmen de Areco 5, Casares 1, Caseros 1, Castilla 7, Cerrito 13, Colón 12, Colonia Seré 2, Condarco 5, Conesa 4, Cooper 2, Cronel Isleño 12, Coronel Laprida 3, Coronel Mom 10, Coronel Seguí 6, Coronel Suárez 8, Costa Eduardo 13, Cuenca 10, Curumalán 4, Chacabuco 23, Chancay 11, Chiclana 5, Chivilcoy 6, Daireaux 1, Darragueira 4, De Bary 8, Del Valle 1, Dennhy 4, Dionisia 1, Duranona 2, Drabble 25, Dubau 2, Dussaud 10, Elordi 16, El Socorro 11, El Triunfo 9, Encina 10, Escobar 13, Espartillar 13, Estela 5, Fatraló 5, Fernández M. 4, French 3, García J. M. 5, Gazcón A. 23, General Belgrano 2, General La Madrid 3, General Pinto 5, General Sarmiento 4, General Villegas 18, Germania 17, Giles 4, Gómez 5, Gorchs 3, Gorostiaga 5, Gorriti 2, Gowland 3, Graciarena 5, Guanaco 3, Halsey 11, Hereford 10, Huergo D. 22, Huergo P. 8, Ingeniero Thompson 3, Jáuregui 3, Junín 11, Juárez 3, Krabbe 1, Larrea 2, Lastra 3, La Colina 3, La Delfina 5, La Larga 4, La Limpia 16, La Placete 10, La Rica 5, La Zanja 6, Las Heras 3, Leubuco 5, Lincoln 6, Lobos 7, López Lecube 6, Lomas de Zamora 1, Los Callejones 15, Los Gauchos 1, Los Toldos 2, Luján 2, Mari-Lauquén 1, Martín García 6, Maza 8, Mechita 2, Mercedes 4, Meridiano V 4, Moores 25, Moreno 2, Morse 6, Naón 13, Navarro 2, Neild 9, Nueve de Julio 3, O'Brien 4, Ojea 2, Oliden 2, Olivera 3, Olivos 8, Oragone 1, Otoño 2, Paraná Miní 12, Pasman 2, Passo 2, Pasteur 10, Pazos Kanki 12, Pellegrini 2, Pellesara 2, Peralta Z. 3, Pergamino 14, Pigüé 14, Pilar 6, Pirovano 1, Prades 11, P. Quintana 2, Prieto 16, Pringles 1, Puan 20, Pujol 9, Quenoma 3, Quilco 2, Quilmes 2, Quirno Costa 6, Ramallo 5, Rivadavia 4, Rivadeo 1, Rivera 19, Roberts 9, Rodríguez 2, Rojas 10, Rondeau 1, Saavedra 8, Sáenz A. 3, Saldungaray 3, Salto 8, Salliqueló 4, San Antonio 19, Sansinena 4, San Fernando 9, San Isidro 7, San Martín 3, San Mauricio 1, San Nicolás 5, San Pedro 2, San Vicente 2, Santa Eleodora 9, Santa Inés 6, Santa Lucía 17, Santa Regina 2, Santo Tomás 2, Solá F. 5, Sol de Mayo 3, Saipacha 6, Sundblad 7, Tejedor C. 1, Thames 15, Tigre 1, Timote 2, Tornquist 4, Trenque Lauquen 2, Tres Arroyos 2, Tres Lomas 3, Vedia 22, Vicente López 5, Vigilancia 10, Villafañe 11, Villa Iris 2, Villa Sauce 2, Volta 17, Warnes 8, Yutuyaco 11, Zavalla 6.

SANTA FE

Alcorta 10, Alvarez 8, Alvear D. 27, Amenábar 21, Armstrong 3, Bigand [illegible] 31, C. de Gómez 1, Casilda 6, Firmat 27, Juncal C. A. 15, La Chispa 29, Peyrano 12, Roca 16, Rosario 20, Rueda 9, Rufino 26, San Urbano 29, San Ricardo 12, San José 7, Santa Emilia 13, Santa Isabel 13, Venado Tuerto 19, [illegible] 5, Villa Constitución 2.

SAN LUIS

Alto Grande 7 milímetros, Beazley 1, Dixonville 3, Fraga 4, Frías [illegible], Huejeda 6, Nueva Escocia 22, Villa Mercedes 11, Zanjitas 1.

CORDOBA

Alejandro 3 milímetros, Alejo Ledesma 14, Arias 22, Baigorria 5, Brazone 32, Buchardo 15, Cabrera 15, Cañada Verde 7, Corral de Bustos 40, Craik 13, Chazón 8, Chucul 3, Dalmacio Vélez 4, Del Campillo 27, Despeñaderos 7, Elena 12, General Viamonte 33, Guatimozín 30, Holmberg 8, Irivillo 9, Isla Verde 33, Italó 28, Idiazábal 1, Jovita 27, Laboulaye 26, La Carlota 33, La Cautiva 17, Las Perdices 3, Leones 1, Levalle 17, Mackenna 14, Marcos Juárez 5, Ordóñez 4, Pasco 2, Paunero 5, Pose 5, Renancó 23, Río Cuarto 9, Sampacho 14, Santa Victoria 5, Villa Valeria 30, Washington 22, Woodgate 6.

MENDOZA

Mosmota 1 milímetros.

PAMPA

Abramo 3 milímetros, Aguas Buenas 14, Alpachiri 4, A. Italia 3, A. Peña 4, Anchorena 20, Anguil 8, Apuyaco 4, Atreuco 18, Cachirulo 12, Catriló 6, Cereales 15, Cevallos 1, Chamaicó 3, Chamilao 1, Doblas 15, Dorila 1, Epu Pel 5, Falucho 1, Gamay 11, General Acha 2, General Campos 4, General Uriburu 15, Guatraché 4, Hidalgo 18, Hucal 2, Ivanowsky 5, Larroudé 28, La Energía 28, Lonquimay 10, Loventuel 7, Macachín 23, M. Mayer 2, Miguel Cané 4, Murature 13, Naicó 6, Perú 4, Pico 16, Quehué 2, Quetrequén 1, Rancul 10, Realicó 6, Riglos 17, Santa Rosa 12, Simson [illegible], Speluzzi 6, Trebolares 12, Utracán 2, Van Praet A. 11, Victorica 3, Villa Alba 1, Vértiz 5, Winifreda 4.

(De nuestros corresponsales, por telégrafo)

BUENOS AIRES

**Rawson** (Chacabuco), octubre 24 — Esta madrugada comenzó a llover a la [illegible] y continuó despacio durante el día. Se considera que esta lluvia es beneficiosa para los campos de pastoreo y sementeras.

**Erize** (Tapia), octubre 24 — Ayer llovió 24 milímetros, continúa el mal tiempo. Se espera recoger una espléndida cosecha.

**Pergamino**, octubre 24 — Llueve copiosamente desde anoche, lo que asegura incalculables beneficios para la agricultura y ganadería.

**Capitán Sarmiento** (Bartolomé Mitre), octubre 24 — Llovió hoy 21 milímetros y el estado del tiempo hace esperar otra lluvia.

**Rivera** (Adolfo Alsina), octubre 24 — Llovió ayer 15 milímetros. Con esta lluvia y la de la semana anterior, el estado de las sementeras ha mejorado notablemente.

**Bernal** (Quilmes), octubre 24 — Llueve desde las 6 a. m. con beneficio para las quintas.

SANTA FE

**Rosario**, octubre 24 — Ha llovido casi todo el día.

**San Jerónimo Sur**, octubre 24 — Todo el día ha lloviznado, con intervalos.

**Arroyo Seco**, octubre 24 — Desde esta mañana llueve lo que beneficia sobremanera a los sembrados.

**Peyrano**, octubre 24 — Llueve torrencialmente desde las 2 a. m.

**Alvear**, octubre 24 — Llovió bastante. Esta agua favorece a los sembrados.

CORDOBA

**Marcos Juárez**, octubre 24 — Llovió esta mañana y cayó piedra la que causó daños de consideración.

MENDOZA

**Mendoza**, octubre 24 — Desde hace veinticuatro horas, hay un rápido descenso de la temperatura, con temporal en la sierra y al Sur reina fuerte viento. Ha lloviznado con intervalos.

## EJERCITO Y MARINA

## MAYOR ANGEL R. PARDAL

### † ayer en esta capital

Después de sufrir las alternativas de una larga enfermedad, falleció ayer en esta capital el mayor de infantería retirado Angel R. Pardal, un militar de la nueva generación que por sus condiciones de trabajo y su preparación profesional estaba llamado a ocupar lugar prominente en el ejército.

El mayor Pardal, que tenía 39 años de edad, ingresó en el servicio hace 17 años, durante cuyo tiempo sirvió en el regimiento 12 de infantería y en las tropas de guarnición en el Chaco, comenzando después su preparación en los institutos especiales. Siguió así los cursos de la Escuela de Tiro, después de lo cual, por sus condiciones especiales, fué designado por el Ministerio de Guerra para incorporarse al ejército alemán, lo que efectuó en el regimiento 150 de su arma. De regreso en el país, el mayor Pardal ingresó en la Escuela Superior de Guerra, completando los cursos superiores en ese instituto, para volver luego a practicar en Alemania otros dos años, donde desempeñó al mismo tiempo trabajos especiales en las comisiones de armamentos.

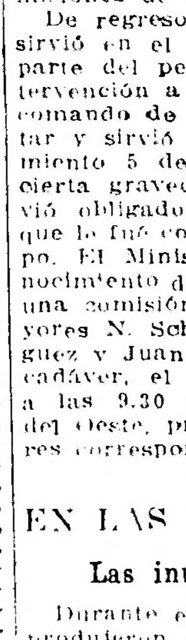

De regreso nuevamente en el país, sirvió en el 11 de infantería, formó parte del personal militar de la intervención a Corrientes, así como del comando de la segunda región militar y sirvió últimamente en el regimiento 5 de infantería. Enfermo de cierta gravedad, el mayor Pardal se vió obligado a solicitar su retiro, el que le fué concedido hace algún tiempo. El Ministerio de Guerra, en conocimiento de su muerte, nombró ayer una comisión compuesta por los mayores N. Schoeder, Pantaleón Rodríguez y Juan Casas, para que vele su cadáver, el cual será sepultado hoy a las 9.30 a. m., en el cementerio del Oeste, previos los honores militares correspondientes.

## EN LAS LINEAS DEL SUR

### Las inundaciones de 1914

Durante el año próximo pasado, se produjeron grandes inundaciones en las líneas del ferrocarril del Sud que recorren la provincia de Buenos Aires, y en la que sale de Bahía Blanca en dirección al Río Negro y Neuquén. Como se recordará, las vías fueron cortadas en varios puntos, se destruyeron puentes y muchos terraplenes quedaron derrumbados.

Hace pocos días, al ser presentado en Londres el balance de la empresa a la consideración de los accionistas, el directorio informó sobre la importancia de los daños causados por esas inundaciones e hizo saber que las reparaciones habían originado gastos por valor de 165.453 libras esterlinas, suma que representa la de dos millones cien mil pesos papel.

## ITALIA EN LA GUERRA

### COMITE ITALIANO DE GUERRA

### La "kermesse" de caridad

Con buen éxito continuó ayer por la tarde y por la noche, en el salón del Príncipe Jorge, la "kermesse" organizada por el Comité Italiano de Guerra, a beneficio de las familias de los reservistas que han partido para la lucha.

En la reunión de la tarde hubo números especiales dedicados a los niños, quienes fueron, además, obsequiados con bombones y juguetes.

Anoche, además de continuarse la venta de las boletas de rifa, flores y postales, se efectuó un concierto, cuyos números fueron muy aplaudidos.

La señorita Ana Babacci ejecutó en el piano la "Rapsodia" de Chopin y la "Rapsodia número 11" de Liszt, luego, la señorita Sara Pérez Ballester, acompañada al piano por el profesor Mario Rosseger, interpretó en el violín la "Zingaresca" de Sarasate, a continuación, la señorita María B. Risotto cantó un trozo de "La Wally" de Catalani; por último, la señorita María Esther Molli cantó "[illegible] mio" de "Il profeta", de Meyerbeer.

La orquesta de Furlotti ejecutó diversos números de concierto.

Mañana por la noche se realizará la reunión de clausura, durante la cual se rifarán los objetos de mayor valor y cuyas boletas se han vendido al precio de 5 pesos, cada una.

**VELADA ARTISTICA**

La Alleanza Repubblicana Universale, con el deseo de cooperar a la patriótica iniciativa de reunir la mayor cantidad posible de ropa de abrigo para los soldados italianos, ha confiado a una comisión de señoritas la organización de una velada artística, que se realizará el 12 de noviembre, en el salón-teatro de la sociedad José Verdi, en la Boca.

Las organizadoras se reunieron ayer, nombrando la siguiente comisión: presidenta, señorita Luisa Roncoroni; vocales, señoritas Virginia Ghiglie y Ada Martelanti; tesorera, Gemma Liberti, secretaria, Lina Merlo.

# BOLETIN TELEGRAFICO DEL EXTERIOR, DE LAS PROVINCIAS Y TERRITORIOS

(VIA COLÓN)—LOS ORIGINALES DE ESTOS TELEGRAMAS SON EXPUESTOS DIARIAMENTE AL PUBLICO

# LA GRAN CONFLAGRACION EUROPEA

## OPERACIONES EN BELGICA Y EN FRANCIA

## ATAQUE ALEMAN RECHAZADO EN EL BOSQUE DE GIVENCHY

## *VIOLENTO COMBATE DE ARTILLERIA AL SUR DEL SOMME*

## AVANCES FRANCESES REPELIDOS AL NORDESTE DE SOUCHEZ

### INFORMACIONES OFICIALES DE LA GUERRA

PARIS, octubre 24 — El gobierno dió hoy a la publicidad el siguiente comunicado oficial:

"Los alemanes intentaron ayer de nuevo atacar nuestras posiciones en el bosque de Givenchy y nuestros puestos avanzados en las cercanías de la colina 140; pero los dezmamos en el momento en que salieron de sus trincheras, y los sobrevivientes se vieron obligados a regresar a sus posiciones.

"Fué esta la octava tentativa alemana que fracasó en el espacio de los últimos cinco días, solamente en esa región.

"El combate de artillería continúa muy vigoroso y sin interrupción al Sur del Somme, en la región de Lassons, Cany y Beauraignes.

"Por otra parte, nuestras baterías consiguieron destruir, por medio de su fuego eficaz, las trincheras enemigas en la Champagne al Sudeste de Tahure, entre el Mosa y el Mosela, al Norte de Regnieville y en la Lorena, entre Embermenil y Domevre".

NUEVA YORK, octubre 24 — Anuncian de Berlín que se publicó hoy en esa capital el siguiente comunicado oficial:

"Al Nordeste de Souchez, los avances enemigos fueron rechazados. Algunos destacamentos que penetraron en nuestras posiciones fueron inmediatamente repelidos.

"Los voladores enemigos bombardearon las estaciones de Ostende y Noyon, pero sin ningún resultado.

"En un combate aéreo al Sur de St. Quentin, un aeroplano británico de doble plataforma fué bajado por nuestra artillería, resultando muertos su piloto y el observador que le acompañaba".

"En el Este, en el grupo de los ejércitos del mariscal von Hindenburg y causa del avance alemán las tropas rusas que habían desembarcado en Domeness, regresaron a sus líneas.

"Al Nornoeste de Dvinsk, nuestras tropas desalojaron con grandes pérdidas a los rusos de sus posiciones de Schlorsberg y tomaron por asalto Illouskst. En esta acción quedaron en poder de los alemanes 18 oficiales y 2,940 soldados prisioneros, diez ametralladoras y un lanzaminas.

"En el grupo de los ejércitos del general príncipe Leopoldo de Baviera, no hubo novedad digna de mención.

"En el ejército del general Linsingen: Fueron rechazados los repetidos ataques del enemigo contra nuestras posiciones, en el canal al Sur del lago Wygonowskoie. Mediante un contraataque tomamos dos oficiales y seis de trescientos soldados prisioneros.

"Al Oeste de Czartorysk, tomamos las posiciones enemigas cerca de Komarovo, y rechazamos los contraataques rusos, tomándoles prisioneros a tres oficiales y 458 soldados".

NUEVA YORK, octubre 24 — Un comunicado oficial de anoche, del gobierno austriaco, procedente de Viena, anuncia lo siguiente:

"Excepto algunas tentativas infructuosas de ataque por el enemigo, en el día de ayer, cerca de Novo Alexinietz, no se han producido acontecimientos en el frente, al Sur de Kolki.

"En el Stir, la lucha asumió caracteres favorables para nosotros. Nuestras tropas tomaron por asalto la aldea de Kukli, al Oeste de Czartorisk, que fué defendida con particular tenacidad.

"Hicimos más de cien prisioneros.

"Al rechazar los ataques rusos en el Szczara superior, según anunciamos ayer, una división austrohúngara, reforzada con batallones alemanes, tomaron diez oficiales y mil seiscientos soldados prisioneros".

PETROGRAD, octubre 24 — He aquí el texto del comunicado oficial dado a la publicidad anoche por el Estado Mayor:

"En cuanto a las operaciones en la costa del mar Báltico, las fuerzas rusas que el 22 del corriente mes desembarcaron en Domeness, derrotaron a las tropas alemanas que defendían ese punto y tomaron prisioneros y material de guerra. Nuestras tropas tuvieron solamente algunos heridos.

"En el frente occidental se libraron algunos combates cerca de Schmarden, al Oeste de Schlok, pero no ha cambiado la situación general en esa región. Continúa el fuego de fusilería en la región cubierta de bosques al Este de la aldea de Olai y en el camino de Mitau.

"En la orilla izquierda del Dvina, los alemanes tomaron repetidas veces la ofensiva, pero sin resultado.

"No hay nada importante que anunciar del resto del frente hasta el río Pripsi.

"En la orilla izquierda del Styr continúa la lucha cerca de Komarovo, aguas abajo de Kolki, y cerca de esta última ciudad, la que ocupamos. Informes complementarios recibidos, indican que cayeron en nuestro poder 21 oficiales y 600 soldados, así como 17 ametralladoras, 8 morteros de trinchera y dos reflectores eléctricos."

PARIS, octubre 24—El comunicado oficial dado a la publicidad esta noche, se limita a decir que no hay nada que agregar al comunicado publicado esta tarde.

PARIS, octubre 24—El gobierno belga dió hoy a la publicidad el siguiente comunicado oficial:

"Reina calma relativa en todo el frente de nuestro ejército."

LONDRES, octubre 24—El mariscal French, dirigió al War Office el siguiente comunicado oficial que fué dado hoy a la publicidad:

"Durante los últimos tres días hubo una considerable actividad en la artillería al Sur del canal de La Bassée, pero no hubo encuentros de infantería, sino luchas locales con granadas de mano.

"El 23 nuestros voladores tuvieron encuentros aéreos con el enemigo y en cada caso los aeroplanos alemanes o fueron obligados a descender o forzados a retirarse. Un aeroplano alemán se precipitó de proa desde una altura de siete mil pies, en el bosque justamente detrás de las líneas enemigas.

"En el resto del frente hubo acciones intermitentes de artillería y varios ataques de minas y contra-minas, sin resultados de importancia".

LONDRES, octubre 24—Anuncian de Petrogrado, que se publicó hoy en esa capital, el siguiente comunicado oficial:

"En la orilla derecha del río Aa, al Norte de Kalatzem rechazamos a los alemanes.

"El enemigo al Sudeste de Riga tomó la aldea de Repe.

"Cerca de Klanghe infligimos al enemigo pérdidas enormes.

"Un zeppelin arrojó el 23 varias bombas sobre Riga.

"En la región de Dwinsk, los alemanes ocuparon la población de Illouskat. El violento combate continúa.

"Al Este del lago Pruth reconquistamos varias aldeas.

"En la región de Novo Alexinetz rechazamos todos los furiosos contraataques del enemigo."

### CAMPAÑA AUSTRO-RUSA

#### DIVERSAS

PARIS, octubre 24 — Telegrafían de Amsterdam que la "Gaceta de Francfort" anuncia que los rusos bombardean violentamente a las posiciones austriacas en la Besarabia.

### CAMPAÑA RUSO-ALEMANA

#### DIVERSAS

PARIS, octubre 24 — Noticias recibidas de Zurich dan cuenta de que Alemania envía actualmente a Rusia importantes fuerzas para reforzar el frente oriental austro-alemán.

### LA GUERRA EN EL MAR

#### CRUCERO ALEMAN HUNDIDO

LONDRES, octubre 24 — Anuncian de Petrograd que se publicó en esa capital la noticia oficial del hundimiento por un submarino británico, cerca de Libau, de un crucero alemán del tipo "Prinz Adalbert".

#### EFECTOS DE LAS MINAS

LONDRES, octubre 24 — Según noticias procedentes de Wiesby el vapor sueco "Rumina" chocó contra una mina y se partió en dos.

La parte de proa se hundió inmediatamente.

Ese buque había sido apresado por un submarino alemán y estaba a bordo un oficial de la misma nacionalidad que lo conducía a Libau.

El "Rumina" llevaba de Londres un cargamento de pulpa de madera.

Seis tripulantes que dormían a bordo en el momento de la explosión se ahogaron.

El resto, incluso el oficial alemán, pudieron embarcarse en los botes y llegaron a la isla de Gotland.

#### ACCION DE LOS SUBMARINOS

NUEVA YORK, octubre 24 — Desde Sayville retrasmiten el siguiente radiotelegrama de Berlín destinado a las agencias alemanas de ultramar:

"Las autoridades competentes alemanas declaran inexactamente el anuncio oficial hecho en Londres el 20 del corriente, según el cual solamente 183 buques mercantes ingleses fueron hundidos hasta el 14 de octubre por submarinos alemanes y solamente 177 barcas de pesca sufrieron igual suerte.

"Hasta mediados de octubre fueron hundidos 289 buques mercantes ingleses y hasta el 14 de noviembre fueron destruídas 275 barcas de pesca, según lo demuestran las informaciones publicadas de tiempo en tiempo por los diarios ingleses los cuales no revelan todos los hechos.

"El número exacto de buques hundidos es en realidad todavía mayor."

#### DIVERSAS

PARIS, octubre 24 — Se anuncia que han sido avistados submarinos británicos cerca de la isla de Rugen.

Los aeroplanos alemanes salieron en su persecución, sin obtener éxito.

NUEVA YORK, octubre 24 — Comunican de Estocolmo que el diario "Dagens Nyhesir" dice que es esperado en breve en el Norte del Báltico un convoy naval alemán que tendrá por misión escoltar los buques alemanes que se hallan detenidos en puertos suecos para evitar los ataques de los submarinos británicos al regresar a Alemania.

Se asegura que alcanzan por lo menos a treinta los buques alemanes retenidos.

### TURQUÍA EN LA GUERRA

#### EN EL CAUCASO

PETROGRAD, octubre 24 — El gobierno dió hoy a la publicidad el siguiente informe oficial del estado mayor del Cáucaso.

"Ocurrieron ayer combates entre vanguardias, en la orilla del río Tchoruk, al Norte del lago Tortum, y al Sur de la aldea de Khorassan.

"No se produjo cambio alguno en el resto de ese frente".

### AEROPLANOS Y DIRIGIBLES EN LA GUERRA

#### DIVERSAS

PARIS, octubre 24 — Telegrafían de Ginebra que según noticias recibidas de Groesheim, el teniente de volación alemán Beseler que realizaba un vuelo sufrió una caída y quedó muerto del golpe.

### INGLATERRA

#### LA SITUACION DEL GABINETE

NUEVA YORK, octubre 24 — El corresponsal del "New York Sun" en Londres comunica a su diario que sir Henry Dalziel, miembro del parlamento y director del "Reynold's Newspaper", le hizo la siguiente declaración sobre la situación política en Inglaterra:

"Creo que el gobierno estudia el proyecto de ley tendiente a establecer el servicio militar obligatorio, y lo presentará en el caso de que el manifiesto de lord Derby no tuviera el resultado deseado.

"La situación del gabinete es ahora mejor que hace una semana. Es muy de lamentar que el primer ministro se haya enfermado en un momento tan crítico y de gran importancia para la nación entera. Todos reconocen que el primer ministro tuvo en estos últimos días un exceso de trabajo, y se espera que se restablecerá pronto.

"El gabinete está llamado a resolver uno o dos problemas de interés vital para el país. Se impone la presentación del proyecto relativo al servicio militar obligatorio, dado el fracaso del sistema del voluntariado, pues nadie pone ya en duda de que ha fracasado se sistema, y en los círculos políticos más influyentes gana terreno la opinión de que el único modo de remediar la situación es un proceder franco de parte del gobierno. Es necesario que el gabinete tenga confianza en el país y en la Cámara y les dé a conocer la situación en el teatro de la guerra. Como es natural, nadie pide que el gobierno suministre informaciones que pudieran ser de alguna utilidad para el enemigo; pero en todos los partidos de la Cámara causa irritación la actitud del gobierno, el que persiste en negarse a dar a conocer los hechos que conoce perfectamente, y su negativa deliberada de exponer claramente la situación. Todos piden, por lo tanto, que el gobierno haga ante el parlamento una declaración mucho más explícita que las hechas hasta ahora. Tal declaración contribuiría poderosamente a facilitar la tarea de los que se esforzan por hacer cesar las intrigas que producen perplejidad en el ánimo del pueblo, al mismo tiempo que tranquilizaría a los aliados y a los neutrales.

"El manifiesto que Mr. Asquith dirigió al pueblo en nombre del gabinete entero produjo indudablemente buen efecto; pero parece que entre los ministros predomina la creencia de que los que piden informaciones más explícitas sobre la situación en el teatro de la guerra obedecen a sentimientos de hostilidad hacia el gabinete. Tal creencia no tiene el más leve fundamento. Todos los miembros de la Cámara desean vivamente ayudar al gobierno de todos los modos posibles; pero es justo decir que se cansa de las evasivas del gobierno. El más alto patriotismo requiere que el público conozca el límite de la reserva que debe observar el gobierno. Los mejores amigos del gabinete esperan, pues, que el gobierno aprovechará la primera oportunidad que se presente para hacer una declaración clara y explícita sobre la situación en todos los teatros de la guerra".

LONDRES, octubre 24—Mr. James Thomas, miembro del partido obrero en el parlamento, pronunció hoy en Derby un discurso en una reunión celebrada para prohibir el reclutamiento, y dijo que se debe pedir al parlamento en la primera oportunidad que no se deje desalojar de su alto puesto por la sombras, sea que éstas tengan su origen en las alturas del "Daily Mail" o en cualquiera otra parte.

Agregó que la presencia de Mr. Asquith al frente del gobierno es una necesidad imprescindible para el país en la actual crisis.

El mensaje que el rey dirigió al pueblo responde a los que hacen esfuerzos para amenguar el valor del sistema del voluntariado.

Este sistema permitirá al país obtener el triunfo en la guerra, y los obreros están decididos a continuar la guerra mientras en la Cámara no se oyen sino declamaciones, charlas e intrigas.

NUEVA YORK, octubre 24 — El "World" publica un telegrama de su corresponsal en Londres, que dice:

"La situación política continúa siendo grave. Cuando el primer ministro, Mr. Asquith, reanude sus labores el próximo martes y reaparezca en la Cámara de los Comunes, la oposición no tardará precipitar la crisis ministerial.

"Los autores de esta agitación intentan derribar al gabinete para reemplazarlo por una junta nacional de defensa de la cual formarían parte Lloyd George, Milner, Carson, Northcliffe, quedando excluídos los demás ministros actuales. Se agrega que Lloyd George sería el primer ministro, lord Curzon tomaría la cartera de Relaciones Exteriores, Milner sería el primer lord del Almirantazgo, Carson, ministro de Guerra, Northcliffe para las municiones.

"El blanco de todas las intrigas actuales es especialmente Mr. Churchill, cuya impopularidad aumenta.

"No menos desacreditados han quedado ante la opinión pública el primer ministro Mr. Asquith y sir Edward Grey después de sus últimas declaraciones sobre la campaña de los Dardanelos.

"Seguramente quedarán excluídos del nuevo ministerio esos ministros, como también Balfour, Kitchener y Lansdowne y probablemente se ofrecerían puestos subalternos a Bonar Law y Austen Chamberlain, cuyas tendencias permanecen indefinidas.

"En resumen, se trataría de formar un gabinete unionista presidido por Lloyd George, para llevar adelante la guerra y cuando ésta termine se anularía el Home Rule. Se cree que esta es la condición impuesta por sir Edward Carson para ingresar en el gabinete.

"Este proyecto habría sido sugerido por el "Daily Mail", "Morning Post" y otro diario de los más importantes, pero se oponen casi todos los demás diarios conservadores y liberales y tampoco encuentra apoyo en la prensa de las provincias.

"El "Manchester Guardien", dueño del plan proyectado que tendría por objeto imponer la conscripción a pesar del llamamiento hecho por el rey al país, pero otro diario de Londres insiste editorialmente en el servicio obligatorio estimando la proclama real inoportunamente como un paliativo de la actual situación.

"En general se arguye que mientras subsista la campaña iniciada por lord Derby en favor del reclutamiento voluntario por el plazo de seis semanas que se le acordó, ni el parlamento ni el gobierno aceptarían la imposición de la conscripción, que encontraría también seria resistencia en la mayoría del partido obrero, y se produciría una especie de revolución en el país, que se agregaría a las enormes dificultades exteriores".

El corresponsal del "World", recién regresado de los principales centros de Inglaterra y Escocia, estuvo en contacto con los hombres más representativos entre los unionistas y radicales y oyó las críticas contra el gobierno de coalición, pero dice que en esos círculos no se apoya ningún proyecto para reemplazarlo.

En resumen se estima que por el momento la unión de todos los partidos es la necesidad más imperativa de la situación, y se cree que si el gobierno actual es derribado se conseguirá formar otro que no será mejor, sino seguramente peor, menos firme y estable y menos capaz de asumir las responsabilidades.

No hay el propósito de traer en nuevos peligros y los argumentos aducidos para la formación de un nuevo gobierno van uno más lejos.

LONDRES, octubre 24 — El "Daily Telegraph" publica en su número de hoy un editorial, en el que insiste en la necesidad de evitar todo cuanto pudiera estorbar la acción del gobierno.

"Consideramos como deber de todo inglés leal apoyar al gabinete, el que no es solamente el gobierno de todos los partidos, sino también el único seguro de tener una mayoría en la Cámara de los Comunes.

"En los actuales momentos, cuando el gobierno comete un error, el pueblo debe ayudarle a repararlo. Puede haber dudas acerca de muchas cosas, pero hay una cosa segura: que en tiempo de guerra cada ciudadano tiene el deber de marchar unido y ayudar al gobierno con todos los medios posibles.

"No es ahora el momento de jactarse de mayores conocimientos. Cuán fácil es criticar la estrategia de los generales y la habilidad de los ministros, pero cuán deprimentes son, al mismo tiempo, sus efectos para la energía que los jefes militares y los miembros del gobierno necesitan para continuar la guerra. Los descontentos dicen que tal ministro debe retirarse, cuando no piden la renuncia del gabinete entero, y el país necesita en realidad no un primer ministro como Mr. Asquith, sino un verdadero dictador, un hombre capaz de hacer frente a cualquier camarilla y hacer cumplir sus decretos sin discusión, como las autocracias militares de Berlín hacen cumplir los suyos. ¿Pero de dónde puede surgir tal dictador y su consejo de guerra, a no ser del actual gabinete? No conocemos en nuestro país otro punto del cual pudiera surgir tal consejo.

"Los eternos descontentos no conocen el espíritu de la democracia que tan bruscamente invocan, ignoran su fuerza y parece que tampoco conocen la estima en que el pueblo que aspiran a gobernar tiene a algunos de entre ellos."

El "Daily Telegraph" es un importante órgano unionista e indica las disensiones que existen en la vida política de Inglaterra. La crisis es principalmente obra de la junta sanhedrada por los Northcliffe y sus tres diarios. No hay, por otra parte, indicio de que la campaña esté a punto de disminuir. Al contrario, ella continúa con no por vigor que nunca.

#### IAN HAMILTON

LONDRES, octubre 24—La muchedumbre hizo ayer una gran manifestación al general sir Ian Hamilton, ex comandante en jefe de las fuerzas en los Dardanelos, cuando éste visitó el ministerio de Guerra para conferenciar con lord Kitchener, Mr Balfour, lord Derby y otros miembros de la comisión militar.

En los círculos generalmente bien informados, se dice que Hamilton no fué relevado de su puesto por falta de competencia, pues todos están unánimes en reconocer que sería difícil encontrar un jefe más hábil. Es verdad que no consiguió forzar los Dardanelos, pero muchos de sus actos, especialmente la operación del desembarco, son otros tantos triunfos, dadas las circunstancias bajo las que los llevó a efecto.

Se le critica solamente por no haber elaborado un nuevo plan cuando vio fracasar el original.

#### LOS BIENES AUSTRO-ALEMANES

LONDRES, octubre 24—El "Daily Mail" recomienda que el gobierno tome medidas de represalias contra los alemanes, confiscando los bienes que posean en el imperio británico.

Dice que mientras los alemanes secuestraron las propiedades que los ingleses, franceses y rusos poseen en Alemania, no se procedió a la confiscación de sus bienes en Inglaterra.

Según las informaciones oficiales, en el mes de Julio, las autoridades británicas habían bajo su fiscalización bienes pertenecientes a alemanes por valor de 27 millones de libras esterlinas. Agregando los depósitos que los alemanes poseen en los Bancos ingleses y otros bienes, se llega a un total de 125 millones.

Es difícil decir qué parte de esta suma corresponde a los austriacos, pero no es probablemente mayor de quince o veinte millones. Como, por otra parte, Austria secuestra los bienes de los súbditos de las naciones enemigas, no hay motivo para eximir de los a esos bienes en Inglaterra.

Además de las sumas citadas, los alemanes y austriacos poseen propiedades por valor de quince millones de libras esterlinas en las colonias británicas y otros por valor de veinte millones en la India, los Estados malayos y varias pequeñas colonias de la corona. El total de esos bienes asciende a no menos cien millones de libras esterlinas, y opina el diario citado que el gobierno haría bien en pensar en ellos cuando crea llegado el momento para tomar medidas de represalias.

#### EL RECLUTAMIENTO

LONDRES, octubre 24 — Todos los diarios de esta capital dicen que el llamamiento hecho por el rey a los reclutas, causó el mayor efecto en todo el país. El alistamiento así lo comprueba y por ello se ve que el plan de lord Derby, para el reclutamiento voluntario, terminará con la cuestión tan debatida de la conscripción.

Mr. Horatio W. Bottomley, miembro del parlamento, perteneciente al partido liberal, hablando en Hackney, dijo que trató sobre el nuevo proyecto de reclutamiento con lord Derby, quien le dijo que la experiencia lo ha convencido de que el sistema del servicio voluntario privará sobre todos y añadió que eso es algo de que el país debe enorgullecerse.

Declaró lord Derby que confía en que para fines de noviembre habrá reclutas en suficiente número para atender a todas las necesidades.

Lord Wimborne fué nombrado director del reclutamiento en Irlanda.

### FRANCIA

#### DIVERSAS

PARIS, octubre 24 — Por disposición de las autoridades de esta capital la publicación del diario "L'Eclair" quedará suspendida durante dos días.

PARIS, octubre 24 — Telegrafían de Saint Etienne que la Cámara de Comercio de aquella ciudad votó una moción en favor de la supresión de los privilegios otorgados a los viticultores que destilan sus propios caldos.

### ESTADOS UNIDOS

#### RELACIONES CON ALEMANIA

NUEVA YORK, octubre 24 — El "New York Herald" publicará mañana el siguiente editorial sobre las relaciones entre los Estados Unidos y Alemania.

"La actitud que Alemania asumió en presencia de las observaciones que le hicieron los representantes diplomáticos de los Estados Unidos acerca de miss Cavell y de su protección de los armenios, arroja luz sobre los verdaderos sentimientos que los alemanes profesan hacia nosotros, y conviene que los norteamericanos examinen bien la situación.

"En el momento en que está a punto de publicarse la protesta de los Estados Unidos contra la orden real inglesa, los propagandistas alemanes, con la obediencia de autómatas que cumplen las órdenes que su gobierna da a toda sociedad u organismo servicio de Alemania, se hicieron invisibles, obedeciendo las órdenes del embajador conde Bernstorff. En las últimas tres semanas, sólo el embajador quedaba visible en el horizonte y prefirió asumir el papel de pacificador. Su juego tuvo éxito, y es sorprendente el cómo ha cesado la agitación alemana contra el gobierno de los Estados Unidos.

"En este país todos se dan cuenta del precio que Alemania exige por la suspensión de las intrigas y la actitud agresiva y hasta belicosa.

"En otras palabras, así como los alemanes hundieron al "Lusitania", con objeto de asustar a los Estados Unidos, la protesta de nuestro gobierno contra el bloqueo establecido por Inglaterra hace cesar la agitación norteamericana en Alemania. Los alemanes adulan ahora a los Estados Unidos y tratan de arrastrarlos a un conflicto con los enemigos de Alemania.

"Se trata de un simple cambio de método. El primer método fracasó, pero el objetivo que persiguen es el mismo. La publicación de la protesta brindará a los alemanes una nueva ocasión de insistir en su propaganda. Su objetivo es provocar roces entre los Estados Unidos e Inglaterra y emplearán para eso todos los medios posibles cuando nuestro congreso esté reunido.

"Sin embargo, en el fondo las manifestaciones de amistad de los alemanes no tardarán en desaparecer y su animosidad quedará y se manifestará de nuevo. Todo depende del desenlace que tenga la controversia anglo-americana, relativa al comercio de los neutrales.

"Es de esperar que, arreglada esa cuestión, los alemanes volverán a asumir una actitud agresiva contra los Estados Unidos, pero el nuevo método tampoco producirá efecto, pues no provocará conflictos entre los Estados Unidos e Inglaterra.

"Como se pudo ver por el caso de miss Cavell, la superficie parece tranquila, pero debajo de ella se puede ver cuán poca consideración las autoridades alemanas tienen por las observaciones que les hacen los representantes diplomáticos de los Estados Unidos. En cada caso, los alemanes subordinan las observaciones de nuestros diplomáticos a las que les hacen los de España. Mientras tanto, los turcos saben que los alemanes aprueban la matanza de los armenios y los Estados Unidos golpean la puerta del gobierno alemán pidiendo que socorra a las poblaciones en miseria de los territorios que ocupa."

#### DIVERSAS

WASHINGTON, octubre 24 — La lancha "Miami", de la administración aduanera, que presta servicios en el golfo de México, recibió la orden de descubrir el paradero del vapor "Zealandia", que, según el agente marítimo E. W. Streeter, de Nueva York, está convertido en crucero auxiliar alemán y persigue los buques mercantes ingleses y franceses.

Informaciones de origen oficial dicen que los submarinos del "Kronprinz Wilhelm", que huyeron de Newport News, fueron recogidos por el vapor citado; pero, hasta ahora, no se tiene confirmación de esa noticia.

### ALEMANIA

#### DIVERSAS

PARIS, octubre 24 — Se reciben de Basilea noticias según las cuales los alemanes están enviando importantes refuerzos a Alsacia.

PARIS, octubre 24—Informaciones recibidas por vía de Lausanne indican que continúa agitándose en Alemania la cuestión del encarecimiento de la vida.

En una de las últimas sesiones del concejo municipal de Berlín, el concejal socialista Wurm dijo que nunca se vió una carestía tan grande en Alemania como ahora. Agregó que el pueblo alemán estaba dispuesto a sufrir toda clase de miserias y hacer los mayores sacrificios posibles hasta que se obtenga una paz honrosa, pero es necesario que el gobierno facilite la paz.

El burgomaestre de Frankfurt del Main telegrafió al gobierno protestando contra el encarecimiento de los artículos de primera necesidad.

Finalmente, la "Kreuz-Zeitung" pide que se cree un consejo imperial para fijar las bases de la paz futura.

PARIS, octubre 24 — Según telegramas procedentes de Amsterdam, el emperador Guillermo, al contestar a las felicitaciones del rey de Baviera, con motivo del aniversario de los Hohenzollern declaró que era doloroso para él, después de un largo y pacífico reinado, verse obligado a defender por las armas el honor y la libertad del país atacado por todas partes.

PARIS, octubre 24—Telegrafían de Ginebra que el gobierno alemán designó al capitán de fragata von Arnim para el cargo de agregado militar de la legación alemana en Sofía.

### RUSIA

#### OPERACION DE CREDITO

LONDRES, octubre 24 — Comunican de Petrograd que por un ukase recientemente expedido se autorizó la operación de crédito en los mercados extranjeros por la suma de cinco mil quinientos millones de rublos.

#### DIVERSAS

LONDRES, octubre 24—El "Daily Mail" publica un telegrama de Petrogrado, en el cual se anuncia que el señor Kovstoff, nuevo ministro del Interior, se dirigió inesperadamente a Moscú el jueves último, donde la situación se ha hecho crítica a causa de la enorme carestía de los artículos alimenticios.

Esa carestía es mucho mayor que en Petrogrado, debido a la mala dirección de los ferrocarriles; los artículos alimenticios abundan, pero el servicio de trasporte es sumamente deficiente.

El gobierno aprobó las indicaciones del ministro Kovstoff para ofrecer los artículos alimenticios a la población a precios normales.

Este proyecto será puesto en práctica a la brevedad posible en Moscú.

### BELGICA

#### DIVERSAS

PARIS, octubre 24 — Según noticias procedentes de Bélgica, el general von Bissing, gobernador alemán, prohibe la venta de las cartas geográficas que representan a los países beligerantes.

Ordenó además que sean secuestradas las existencias de las mismas en las librerías e imprentas.

PARIS, octubre 24—Comunican de La Haya que, según una información recibida de Amberes, se produjo una explosión en la casa de un alemán llamado Huberstuhl, en la que se alojaban varios oficiales alemanes.

La explosión ocurrió mientras los oficiales comían, y tres fueron muertos, mientras otro resultó herido.

Se comprobó que se había colocado una bomba en el comedor.

Hasta ahora se ignora quién sea el autor del atentado.

### AUSTRIA-HUNGRIA

#### DIVERSAS

PARIS, octubre 24—Informaciones recibidas por vía de Lausanne, indican que el "Fremdenblatt", de Viena, desmiente la noticia de que han surgido divergencias entre los gobiernos alemán y austro-húngaro.

Otros diarios vieneses, en cambio, no ocultan su animosidad hacia el gobierno alemán.

### VARIAS INFORMACIONES

#### EL PAPA Y LA GUERRA

ROMA, octubre 24 — "L'Osservatore Romano", ha sido autorizado a publicar que la cancillería de la Santa Sede, por iniciativa del Papa, se dirigirá a todos los países beligerantes, rogándoles observen para todos los prisioneros de guerra el precepto del descanso dominical, que permitirá a los cautivos, si no quieren entregarse a las prácticas de sus deberes religiosos, un día de absoluto descanso físico.

#### DIVERSAS

PARIS, octubre 24 — Anuncian de La Haya que el gobierno holandés decretó la prohibición de exportar aceite, fundición vieja y acero.

PARIS, octubre 24 — Telegrafían de Berna que el general boer Jaujert, hijo del célebre jefe sudafricano, visitó al presidente de la Confederación.

El general Jaujert parte para Salónica para participar en la expedición británica.

## EL PROXIMO CONGRESO PANAMERICANO

### COMITE EJECUTIVO

NUEVA YORK, octubre 24 — Telegrafían de Washington que se cree que el presidente Wilson pronunciará el discurso de apertura del segundo congreso panamericano que se reunirá del 7 de diciembre de este año al 8 de enero de 1916.

Mr. Barrett declaró que cada una de las repúblicas participantes nombrará una delegación compuesta de educadores de nota, economistas, ingenieros, internacionalistas, técnicos mineros, agrícolas, y en cuestiones de salubridad pública, trasportes y finanzas, en número de unos ciento cincuenta.

Los delegados de los Estados Unidos serán unos seiscientos.

No todos ellos serán funcionarios sino que serán enviados por las más importantes universidades, colegios, y organismos científicos.

El congreso se caracterizará por sus esfuerzos para fomentar relaciones más estrechas entre los países americanos, más bien dentro del campo intelectual y educacional que en lo que se refiere a los intereses materiales y políticos.

El gobierno destina a este objeto un crédito de cincuenta mil dólares.

El presidente Wilson quedó autorizado para invitar a todos los gobiernos americanos.

Las disposiciones preliminares han quedado encomendadas al secretario de Estado Mr Lansing, quien nombró un comité ejecutivo para que termine los preparativos.

### CARNE ARGENTINA

#### EN NUEVA YORK

NUEVA YORK, octubre 24—En el vapor "Vauban" llegó hoy a este puerto el cargamento más grande de carnes argentinas recibido hasta ahora. Se trata de una partida de 23,532 cuartos, que representan cerca de diez mil cabezas de ganado.

En el mismo vapor llegó la remesa de 625,000 dólars en monedas de oro norteamericanas, consignada a la Guaranty Trust Company.

El oro vino acondicionado en veinticinco cajones y fué desembarcado en presencia de una fuerte guardia.

#### ESPAÑA

### ACTUALIDAD POLITICA

#### Sobre la probable crisis

MADRID, octubre 24 — Durante todo el día de hoy el señor Dato ha realizado activas gestiones ante muchas personalidades del partido conservador, a fin de afianzar el estado del gabinete.

No obstante estos activos trabajos todavía el señor Dato se halla por completo desorientado, sobre la forma en que conseguirá la postergación de la crisis, hasta la reunión del parlamento, ya que la caída actual presentaría grandes dificultades para hallar una solución.

En consecuencia se considera que todavía es probable que se produzca una crisis total antes de la reapertura de las cortes.

La prensa avanzada, al comentar estos hechos y refiriéndose a la crisis nacional, dice que la situación es grave y afecta todas las energías vitales del país, pues se han reagravado todas las enfermedades crónicas de la nación, como consecuencia de la guerra.

"Se ha producido una enorme falta, agrega uno de los diarios, en el equilibrio del rendimiento de las riquezas y las necesidades, el desorden administrativo aumenta, las fuentes tributarias disminuyen, al par que aumentan los gastos, por lo cual es necesario que se tomen remedios heroicos.

"El gobierno del señor Dato, agrega, es un gobierno amable, posible, pero continuando con el mismo régimen con la aplicación constante de calmantes, su responsabilidad será enorme."

MADRID, octubre 24 — El ministro de la Gobernación declaró hoy que la crisis del gabinete en los actuales momentos resultaría perjudicial para el señor Dato, para el Parlamento y para el país.

### UN MONUMENTO AL "MAINE",

#### Artículos de la prensa

MADRID, octubre 24 — Con motivo de la noticia recibida de la Habana, sobre el proyecto de un monumento al "Maine", a ser levantado en aquella capital, los diarios, en sus ediciones de hoy se ocupan extensamente del asunto.

En general consideran que este proyecto es una gran injusticia, contra el sentimiento español.

En consecuencia excitan a la Unión Ibero Americana, a los centros de cultura y a cuantividades que intervinieron en la fiesta de la raza a que intervengan para impedir su realización.

Uno de los diarios dice que si este proyecto se llevara a la práctica, constituiría una gran afrenta para España. "Si callamos, agrega, sobre esta iniquidad, quedará consumada esta ofensa eternamente."

### FERROCARRIL GIJON-FERROL

#### Activos trabajos

MADRID, octubre 24 — Anuncian de El Ferrol que en la mayor parte de los pueblos de Galicia y Asturias resurge la agitación en favor de la construcción del ferrocarril estratégico entre Gijón y El Ferrol, obra que es considerada como cuestión de vida o muerte para aquella hermosa región, además de ser muy importante para la defensa de la patria.

Los diputados y la prensa de la región unánimemente hacen constantes trabajos y se proponen no cejar hasta obtener la realización de la obra.

Con tal fin hacen importantes estudios para reformar la forma de las obras de manera que resulte aumentado su probable rendimiento para excitar al capital español, de los residentes en la península y en América, a concurrir con su aporte. En tal sen-

# NACIONALES -- SERVICIO EXCLUSIVO PARA "LA PRENSA" DE SUS

# LA SITUACION EN LOS BALKANES
## AVANCE ALEMAN--PASO DEL DANUBIO CERCA DE ORSOVA
## LOS BULGAROS OCUPAN LA CIUDAD DE USKUB
## ACCION DE LOS ALIADOS -- OCUPACION DE RABROVO
## LA ACTITUD DE GRECIA

### CAMPAÑA CONTRA SERBIA

NUEVA YORK, octubre 24 — Se ha recibido por la vía de Londres, un comunicado oficial del gobierno serbio, procedente de Nish, y fechado el sábado, en el cual se anuncia que los búlgaros tomaron las ciudades de Veles y Kumanovo.

PARIS, octubre 24 — Se ha recibido por la vía de Londres, el siguiente parte oficial búlgaro, procedente de Sofía, fechado el viernes, y retrasado en la trasmisión:

"En el valle del Timok, nuestras tropas alcanzaron la margen izquierda del Timog, entre Kniazenac y Zajecar.

"La lucha continúa por la posesión de la ciudad de Kniazevac.

"En la Macedonia, nuestras tropas, después de una violenta batalla, se apoderaron de la mayor parte de la ciudad de Uskub. La lucha continúa en ese punto.

"En los demás frentes nuestras tropas prosiguen su ofensiva. No se han producido cambios.

NUEVA YORK, octubre 24 — Según un telegrama recibido de Sofía, los búlgaros ocuparon la mayor parte de Uskub.

No se tiene aún confirmación de la noticia.

NUEVA YORK, octubre 24 — Un radiotelegrama recibido de Berlín, dice que en esa capital se anunció oficialmente que los búlgaros ocuparon la ciudad de Uskub.

NUEVA YORK, octubre 24—Anuncian de Berlín que se publicó en esa capital el siguiente comunicado oficial sobre las operaciones en los Balkanes:

"Al Este de Lucavitza el ejército del general von Koevess, del grupo de los ejércitos del mariscal von Mackensen, repelió a los serbios hacia el Oeste.

"El ejército del general von Gallwitz tomó la orilla meridional del río Jasenitza, cerca de Ranowach, a pesar de la violentísima resistencia de los serbios.

"El número de serbios sepultados por nuestras tropas comprueba las considerables pérdidas sufridas por el enemigo.

El río Danubio fué atravesado cerca de Orsova, en las inmediaciones del monte Slava-Bezija quedando en nuestro poder tres oficiales y setenta soldados.

"El ejército del general Boyadjieff se apoderó de un tren ruso con municiones cerca de Prahoyo, al Noroeste de Negotin, en el Danubio, y ocupó la orilla occidental del río Timok.

De las demás regiones ocupadas por el ejército búlgaro, nada hay que comunicar".

NUEVA YORK, octubre 24 — La agencia Press Publishin Company recibió hoy el siguiente despacho de Berlín, fechado el 22 del corriente mes:

"Los ejércitos serbios están a punto de quedar aniquilados. Esto se desprende de un modo evidente de las informaciones que se reciben de ambos frentes. Los serbios son valerosos, pero combaten con desesperación, porque el fin está cercano. En ningún teatro de la guerra se combate con tanta desesperación como en los dos frentes de Serbia. Los búlgaros se lanzan furiosos a la lucha, y en los combates cuerpo a cuerpo hacen uso de los puños y de cuchillos. Fueron encontrados serbios que tenían la garganta mordida.

"En cuanto al otro frente, nadie ignora la enemistad que reina entre austríacos y serbios, especialmente después del asesinato del archiduque Francisco Fernando y la duquesa Sofía. Los serbios fueron quienes encendieron el polvorín europeo y ahora, tanto ellos como los austríacos, combaten con verdadera desesperación. Las mujeres serbias participan en la lucha, pues se anuncia que entre los prisioneros tomados por los austro-alemanes hay muchas mujeres. Estas tratan, sobre todo, de hacer una guerra de guerrillas en las sierras y actuar de franco-tiradoras.

"Los serbios expían ahora amargamente el asesinato del príncipe heredero y también lo que los búlgaros califican de traición. Se trata de la actitud asumida por Serbia después de la primera guerra balkánica.

"Desde ayer, los ejércitos del mariscal von Mackensen y del general von Gallwitz, así como los austro-húngaros, bajo el mando del general von Koevess, avanzan vigorosamente en una línea no interrumpida desde el Danubio y el Drina, en una extensión de cuatrocientos kilómetros. Los serbios luchan con un valor insuperable; pero se hace cada vez más evidente la inutilidad de sus esfuerzos. Ya se vieron obligados a retirarse y como no tienen confianza en el triunfo, su resistencia empieza a ser menos formidable. Los austro-alemanes ya tomaron su segunda línea fortificada de Bosevatz, Mirniece, Lesnica, Kolari, Ripanj y Obrenovatz, y las posiciones que existen detrás de esa línea son mucho menos formidables que las anteriores y ofrecerán a los serbios pocos puntos de apoyo para su resistencia.

"Al Este del valle del Morava no queda ya una línea de defensa que pudiera contener el avance.

"Mientras tanto, los búlgaros, que continúan avanzando, ya tomaron Vranje y Bolassa, ocuparon el valle del Timok y se acercan a Pirot y Kumanovo. Parece que es poco probable que llegue a tiempo ayuda suficiente para auxiliar a los serbios y evitar el desenlace que ya es indudable.

"El ferrocarril que va de Salónica es solamente de una vía y es escaso el material rodante, de modo que es sumamente difícil enviar un numeroso ejército desde Salónica o proveer de municiones y provisiones desde su lejana base.

"En Berlín se discute también lo que ocurrirá si los serbios y los aliados, derrotados por los austro-alemanes, tuvieran que retroceder y penetrar en Grecia. Se pregunta si los alemanes, austríacos y búlgaros, no continuarán la persecución a través de la frontera. Ha causado verdadero asombro en los círculos militares alemanes la forma en que los aliados organizaron la expedición a Salónica y los métodos que emplean para realizar la campaña iniciada.

"Finalmente, los búlgaros desmienten la noticia de que los aliados se apoderaron de Strumitza."

PARIS, octubre 24—Telegrafían de Atenas que el ataque búlgaro en Veles y Kuprulu, sobre el Vardar, a veintitrés millas al Sudeste de Uskub, ha quedado completamente detenido, como resultado de un ataque general de flanco, en el frente de Grivolák Strumitza, por las tropas francesas.

Estas noticias son recibidas de Salónica.

PARIS, octubre 24 — Anuncian de Ginebra que el "Berliner Tageblatt" publica un artículo en el cual dice que las lluvias dificultan los movimientos de la ofensiva austro-alemana en Serbia.

PARIS, octubre 24 — Según informaciones de origen suizo, la "Gaceta de Francfort" dice que en Serbia los ancianos y los niños combaten en las trincheras junto a los soldados serbios y contribuyen a la lucha lanzando granadas de mano.

PARIS, octubre 24 — Según noticias procedentes de Lausanne el "Neueste Nachrichten" de Munich dice que continúa encarnizadamente la batalla al Oeste de Negotin.

Las granadas incendiaron la mayor parte de la ciudad.

Los búlgaros emplazaron artillería pesada frente a Pirot.

### ACCION DE LOS ALIADOS

PARIS, octubre 24—El gobierno publicó hoy el siguiente informe oficial, sobre las operaciones del ejército francés en Serbia:

"El 21 del corriente mes nuestras tropas tuvieron un encuentro con los búlgaros en Rabrovo, a catorce kilómetros al Sur de Strumitza.

"Aquel pueblo queda en nuestro poder. Nuestras pérdidas son muy reducidas".

PARIS, octubre 24—Comunican de Zurich, que el diario "Minerva" publica un telegrama de Bucarest, el que anuncia que los aliados ocupan las alturas cerca de Salónica, e instalaron allí una estación telegráfica.

PARIS, octubre 24 — Telegrafían de Lugano que el "Secolo" anuncia que las tropas francesas que operan en los Balkanes cruzaron el río Vardar.

Los búlgaros se retiran hacia Istip.

Los rusos iniciaron las operaciones contra Bulgaria.

### ACTITUD DE GRECIA

PARIS, octubre 24 — Según noticias de origen suizo, la "Gaceta de Francfort" dice que Grecia podrá obtener la isla de Chipre, a mejor precio, esperando que le sea cedida por Turquía y manteniendo la neutralidad.

PARIS, octubre 24—Telegrafían de Atenas que el primer ministro, señor Zaimis, anunció ante la Cámara de Diputados que los países de la Cuádruple Entente dieron seguridades al gobierno griego de que seguirían respetando la neutralidad de Grecia.

### EN RUMANIA

PARIS, octubre 24 — Telegrafían de Bucarest que con motivo de la inauguración del club unionista se realizó en esa capital una entusiasta manifestación en favor de los aliados.

El ex ministro Felipesco atacó violentamente al ministro de la Guerra y criticó la política seguida por el primer ministro Bratiano.

### DIVERSAS

PARIS, octubre 24 — La "Gaceta de Francfort", según informan de Suiza, da cuenta de que la flota inglesa inició las hostilidades contra Bulgaria bombardeando a Dedeagatch.

Publica el mismo diario un telegrama de Constantinopla en el cual se dice que aún pueden producirse sorpresas en los Dardanelos.

El mismo diario da cuenta de que han quedado interrumpidas las comunicaciones entre Grecia y Rumania.

PARIS, octubre 24 — Anuncian de Basilea que el "Neue Freie Presse" de Viena dice que llegaron a Sofía oficiales superiores otomanos, y que el rey Fernando consintió que los turcos refuercen a los búlgaros contra Serbia.

PARIS, octubre 24 — Según noticias procedentes de Basilea el diario "Az Est" dice que el primer ministro búlgaro Radoslavoff declaró a un grupo de diputados búlgaros que el ejército había realizado una parte de la tarea que le tocaba desempeñar.

PARIS, octubre 24 — Comunican de Basilea que los diarios de Viena dicen que ningún buque puede salir ya de los puertos búlgaros.

Anuncia que el crucero "Goeben" se refugió en Varna.

LONDRES, octubre 24—El "Morning Post" publica un telegrama de Bucarest, en que se anuncia que aún cuando Holanda se encargó de la protección de los súbditos de los países de la entente en Bulgaria, el ministro holandés en Bucarest se adhiere a la agitación germanófila y declara abiertamente que Holanda obtendría muchas ventajas entrando en la confederación germánica.

### ACTITUD DE RUSIA

PARIS, octubre 24 — Telegrafían de Lausanne que el diario rumano "Universul" anuncia que se están concentrando fuertes contingentes de tropas rusas con artillería pesada en la frontera de la Besarabia.

# GUERRA DE ITALIA CONTRA AUSTRIA Y TURQUIA
## OCUPACION DE BEZZECCA POR LOS ITALIANOS
## CONTINÚA EL AVANCE EN LA ZONA DEL CARSO
## ECOS DEL HOMENAJE A SALANDRA

### INFORMES OFICIALES

ROMA, octubre 24 — Oficialmente se comunica que las tropas italianas ocuparon a Bezzecca.

El ministerio de Guerra, mientras se redacta el parte oficial de las operaciones realizadas en las últimas 24 horas, anuncia que otras posiciones fueron ocupadas por los italianos, después de reñidos combates.

Señálase también otro importante avance en el Carso, donde el enemigo abandonó en las posiciones que tuvo que evacuar, un importante botín de guerra.

En el Carso los peninsulares hicieron 1.003 prisioneros.

### EL HOMENAJE A SALANDRA

ROMA, octubre 24—El pergamino que ha sido entregado ayer al jefe del gabinete, Salandra, en la ceremonia que se verificó en el Capitolio, es toda una obra artística, cuya confección fué encomendada al pintor José Cellini, académico de S. Luca.

La dedicatoria es la siguiente:

"La Comuna de Roma, desde el Capitolio sagrado a las heroicas esperanzas de la patria, aclama ciudadano honorario a Antonio Salandra, quien, ministro del rey Víctor Manuel III, con clarovidencia y audacia magnánimas, preparaba, abría el camino hacia sus fatales destinos. A Italia, vengadora de sus derechos".

### EL ALMIRANTE LAPEYRERE

ROMA, octubre 24 —El almirante Lapeyrere, ex jefe de las fuerzas navales francesas en el Mediterráneo, después de una breve permanencia en esta capital, continuó viaje hacia París.

Fué acompañado hasta la estación por el personal de la embajada francesa y por un edecán del ministro de Marina, contraalmirante Corsi.

### EL MINISTRO BARZILAI

ROMA, octubre 24 — El corresponsal de "Il Messaggero" en Udine, telegrafía a su diario, que el ministro Barzilai, ayer por la mañana, se trasladó al frente, donde lo esperaba el rey.

Durante todo el día, el rey, Barzilai, el duque de Aosta y el general Brusati, recorrieron toda la extensión del frente donde más intensamente se desarrollaban las acciones de guerra.

### DIVERSAS

ROMA, octubre 24 — La noticia de la ocupación de Bezzecca, se supo en esta capital en el mismo momento que la columna popular regresaba de Monte Parioli, donde se verificó la conmemoración de la muerte de los hermanos Cairoli.

Cuando en el Coso aparecieron los garibaldinos, que marchaban a la cabeza de la columna, precedidos por la bandera de la municipalidad de Roma, el entusiasmo no tuvo límites.

El pueblo, desde las aceras, se precipitó al encuentro de los viejos soldados de Garibaldi, que ignoraban el motivo de tanto regocijo.

Cuando entre la multitud se conoció la noticia de la entrada de los italianos en Bezzecca, los organizadores de la manifestación cambiaron ruta, y la avalancha humana se dirigió hacia el monumento a Garibaldi, alrededor del cual desfilaron sociedades y pueblo, al canto del himno patriótico.

ROMA, octubre 24 — Continúan llegando a los diarios de esta capital, noticias sobre el entusiasmo provocado en todo el reino por los últimos partes del general Cadorna.

En Milán, con motivo de la salida de un contingente de artillería, para Udine, se improvisó una manifestación que, desde la plaza 23 de Marzo, por el Corso Victoria, se dirigió a la estación central, donde las tropas fueron arengadas por varios oradores populares.

El pueblo, a pesar de las terminantes órdenes de la autoridad militar invadió el interior de la estación.

La salida del tren dió motivo a una despedida tan calurosa como pocas veces se ha visto.

ROMA, octubre 24 — Se realizaron entre ayer y hoy, entusiastas manifestaciones en honor del ejército, en Turín, Boloña, Rimini, Ancona, Venecia, Alessandria, Verona, Cosenza, Cagliari, Palermo, Vercelli, Casale y otras muchas ciudades del reino.

PARIS, octubre 24 — Según telegrafían de Amsterdam, el "Morgen Post" de Berlín dice que en vista de que los italianos preparaban una gran ofensiva, los austríacos se vieron obligados a evacuar la primera línea de trincheras en la región del lago de Garda.

### DE LA SEGUNDA EDICION DE AYER

(Intercalados)

ROMA, octubre 23 — El parte oficial de hoy dice como sigue:

"Continúa la enérgica ofensiva tomada por nuestras valerosas tropas y obtuvimos importantes éxitos en todo el frente.

"En la orilla izquierda del lago Garda tomamos por asalto el Monte Nordic, completando así el avance en el valle de Ledro.

"En el alto Cordevole continúa la presión que ejercemos sobre el enemigo en Col di Lana. A mitad del camino tomamos un pequeño fuerte e hicimos algunos prisioneros.

"Entre la altura de Boite y la cima de Rienz, nuestras columnas cerraron el flanco de los valles, cruzaron las sierras de Cristallo y convergieron en el Schluderbach, arrasando los obstáculos preparados por el enemigo.

"En Carnia, nuestras tropas hicieron con éxito excursiones en los valles de Degano y Chiardo. Hicimos allí veintiún prisioneros, entre ellos un oficial.

"Ha quedado confirmado el triunfo que obtuvimos el 21 del corriente mes en el valle de Seisera. Enterramos allí 426 muertos austríacos.

"A lo largo del Isonzo superior y central, nuestras tropas progresaron ayer algo. En la colina de Santa Lucía, al Este de Plava, y en la colina de Oslavia. Dos violentos contraataques llevados por el enemigo a Orzli fueron rechazados. En esa región hicimos 151 prisioneros, entre ellos dos oficiales.

"En el Carso nuestras tropas reanudaron el ataque con nuevo vigor ayer por la mañana. A pesar de la enérgica resistencia del enemigo, apoyada por el fuego concentrado de numerosas baterías poderosas, nuestra infantería, después de varios combates con resultado alternativo, consiguió avanzar en todo el frente, especialmente en dirección a San Martino. Cayeron en nuestro poder 2.009 prisioneros, entre ellos 60 oficiales, así como siete ametralladoras, una gran cantidad de municiones y otro material de guerra."

ROMA, octubre 23—En el Capitolio verificóse hoy la entrega del diploma de ciudadano honorario al jefe del gabinete, Antonio Salandra.

Por expreso deseo del obsequiado, la ceremonia tuvo un carácter privado, asistiendo tan sólo los miembros de la junta y los concejales, presentes en la capital. Recordó en su discurso la solemnidad del momento y la alta visión del alma y de la voluntad popular que trazó al gobierno el derrotero a seguirse.

El alcalde terminó su feliz e inspirada improvisación afirmando que el pueblo de Italia espera con toda calma y con toda confianza la realización de las aspiraciones nacionales.

El hon. Salandra, embargado por una visible emoción, contestó con breves palabras, agradeciendo el título que se le acababa de conceder y que constituye para él un nuevo y mayor aliciente para auspiciar el triunfo de la sagrada causa nacional.

tido estas proposiciones y proyectos no serán dados a la publicidad hasta que no esté garantizado su éxito.

La junta permanente que tiene sede en El Ferrol, practica activas informaciones en toda Galicia, respecto a las probabilidades del ahorro gallego para acudir con su óbolo a la obra, las que han dado por resultado asegurar la suscripción de una gran parte del capital. Estudiado también el estado del ahorro asturiano se ha comprobado que está colocado con un rendimiento inferior al 5 o|o, por lo cual se considera que la mayoría concurriría a las obras del ferrocarril proyectado si el gobierno garantizase el rendimiento del interés.

### EN MEMORIA DE SALMERON

#### Traslado de sus restos

MADRID, octubre 24 — En el cementerio civil, con la asistencia de una enorme concurrencia, se efectuó hoy el anunciado homenaje a la memoria de Salmerón, con motivo del traslado de sus restos a un mausoleo.

Al acto asistieron la comisión del Ateneo, muchos profesores de las facultades, varias comisiones de las academias, muchos diputados y senadores, concejales, escritores, artistas, periodistas, profesores y alumnos de las escuelas laicas con sus estandartes y varias representaciones de sociedades obreras y republicanas.

Diferentes instituciones depositaron más de cincuenta coronas, con inscripciones alusivas.

El acto fué presidido por el hijo de Salmerón, quien fué el primero en desplazar el cadáver, lo que constituyó un momento de gran emoción.

El señor Menéndez Pallarés pronunció un gran discurso, en el cual, con extraordinaria elocuencia, recordó la personalidad de Salmerón como profesor, jurisconsulto, filósofo, orador, estadista, patriota y hombre esforzado en la consecución de sus ideales.

En un brillante párrafo de su alocución, el señor Menéndez Pallarés aludió a la conflagración, respecto de la cual afirmó que si Salmerón viviera la hubiera condenado como un atentado, cuya primera víctima ha sido la heroica Bélgica.

Al terminar el orador fué ovacionado con gran entusiasmo, aclamándose el nombre de Salmerón.

#### Accidente fatal

MADRID, octubre 24—Anuncian de Alicante que en Venimagrell, en un taller de explosivos, se produjo hoy una formidable explosión de unos barriles de pólvora, la que incendió los vestidos del propietario, señor Vera Bernal.

El infeliz industrial, sin acertar a defenderse de las llamas, huyó por los campos a toda carrera, desapareciendo, y sin que los espantados vecinos pudieran socorrerlo.

Se cree que el señor Vera Bernal se arrojó al mar o a algún pozo de los que hay en aquellos parajes, enloquecido por las quemaduras.

#### Los conservadores leoneses

MADRID, octubre 24—Anuncian de León que una numerosa comisión de conservadores, muy influyentes en el partido de Ponferrada, visitó hoy a la condesa de Sagasta, para anunciarle que han decidido ingresar en el romanonismo.

Con este motivo se ha realizado un gran banquete en el que fueron pronunciados entusiastas discursos.

#### Regreso de la infanta Isabel

MADRID, octubre 24—Regresó hoy a esta corte la infanta Isabel, de su excursión por las provincias andaluzas, muy satisfecha del viaje y de las manifestaciones de aprecio de que ha sido objeto.

#### El cumpleaños de la reina

MADRID, octubre 24 — Con motivo de celebrarse el cumpleaños de la reina, la familia real y muchos aristócratas invitados partieron para la residencia del Prado, donde se celebró una fiesta.

### ESTADOS UNIDOS

## BOLETIN DE LA CAMARA DE COMERCIO

### *ARTICULOS DE TINTORERIA*

### LA COMPETENCIA INDUSTRIAL

#### El gobierno y los buques mercantes

WASHINGTON, octubre 24 — El boletín de la Oficina Panamericana, en su último número, publica un artículo del cual extractamos las siguientes informaciones:

"Se está fomentando aquí el desarrollo de la fabricación de productos de tintorería extraídos del alquitrán, que hasta ahora se introducían de Alemania, mientras se sostienen firmemente los derechos comerciales de Inglaterra y de Alemania, reconocidos por las leyes internacionales y que son de la mayor importancia para todas las Repúblicas americanas, pero que ambos países han infringido.

"El gobierno alienta la producción en el país de artículos necesarios para la industria moderna, tales como los colorantes extraídos del alquitrán. Los recursos y las iniciativas particulares responden y ya se ha triplicado la producción interna. Nueve fábricas nuevas ya están produciendo y otras se les están agregando rápidamente.

"La exportación de materias colorantes aumentó ya al décuplo, lo que significa una nueva fuente de aprovisionamiento para las Repúblicas sudamericanas que se hallaban en dificultades por la interrupción de las importaciones de Alemania.

"Se cree aquí que, después de la guerra, se organizará alguna combinación de productores alemanes para vender por debajo del precio de costo con el objeto de destruir la industria que se está constituyendo aquí. En los círculos oficiales se declara que tal tentativa, en caso de producirse, no sería combatida con represalias sino por medio de nuevas leyes destinadas a impedir semejantes métodos de competencia desleal.

"A causa de la importancia de tales leyes para los Estados Unidos, alcanzarán efectos trascendentales desde el punto de vista de establecer reglas de moral comercial.

"Prevalece aquí la tendencia de desear que en todos los mercados la competencia esté basada únicamente en la calidad y el precio.

"Los delegados al Congreso Panamericano que ha de reunirse en diciembre, hallarán todas las oportunidades para estudiar lo que se ha realizado en el sentido de hacer que los descubrimientos científicos sean aplicados prácticamente a las circunstancias de cada día.

"Los fletes trasoceánicos han llegado actualmente a los más altos niveles conocidos hasta ahora.

"Existen indicaciones de que el gobierno trata de obtener del Congreso en sus sesiones de diciembre que lo autorice a efectuar operaciones como armador de buques mercantes, destinando a lo mismo, para iniciarlas, un crédito de cincuenta millones de dólares.

"Este plan no difiere esencialmente del que no alcanzó éxito el invierno pasado y que fué objeto de muchas críticas, especialmente de los hombres de negocios, quienes a pesar de sus intereses como exportadores o armadores, necesitan muy a menudo subsidios para las líneas particulares.

"Este asunto podrá no recibir tanta atención de este Congreso como del anterior; a causa del programa para el gran aumento de las fuerzas navales que probablemente ha de absorber los cuidados tanto del gobierno como del Congreso.

"La gran importancia comercial del canal de Panamá ha quedado demostrada por el hech ode que más de ochenta buques esperan la oportunidad de su nueva apertura.

"Las operaciones para salvar la obstrucción actual se realizan con la mayor actividad."

#### El proceso Schmidt

NUEVA YORK, octubre 24 — Mañana empezará la vista del proceso del sacerdote Schmidt, acusado de haber dado muerte a una joven.

El proceso fué aplazado varias veces hasta que al fin se resolvió terminarlo.

### CHINA

#### CAMPAÑA ANTIMONARQUISTA

NUEVA YORK, octubre 24—Comunican de Manila, que según informaciones recibidas en esa ciudad, reina en varias provincias chinas una violenta agitación contra el proyecto de restablecer la monarquía. Se prepara una revolución en las provincias de Kwantung, Kwang-Si y Hunan, y se sabe que últimamente llegaron a Cantón, de contrabando, grandes cantidades de armas.

### FRANCIA

#### Vapor encallado

PARIS, octubre 24—Telegrafían de Burdeos que el vapor belga "Rut Leopold", que procedía de Cardiff, con un cargamento de carbón, encalló en el banco Macau.

El casco se rompió y el agua anegó el compartimiento de máquinas.

Sin embargo, se espera poder salvar el cargamento.

### ITALIA

#### Hundimiento en unas obras—Varias víctimas

ROMA, octubre 24 — Anuncian de Génova una catástrofe ocurrida en las obras en construcción del manicomio de Cogoleto.

Uno de los pabellones cuyas paredes se habían agrietado últimamente, por causas que aún se ignoran, desplomóse, sepultando a varios obreros.

De entre los escombros fueron extraídos los cadáveres de dos carpinteros cuyos nombres hasta este momento se ignoran.

Otros obreros resultaron heridos.

### INGLATERRA

#### LAS ELECCIONES EN SUD AFRICA

LONDRES, octubre 24 — Un telegrama de Johannesburg anuncia que el partido del general Botha resultó triunfante en las elecciones parlamentarias realizadas últimamente.

### CHILE

#### HOMENAJE A VICENTE REYES

##### Extraordinaria concurrencia

SANTIAGO DE CHILE, octubre 24 —A las 5 de la tarde, en el teatro Municipal, que estaba muy concurrido, se efectuó el homenaje al estadista Vicente Reyes, que cumplió hoy 80 años de edad.

Se hallaban presentes numerosas señoras, y personalidades.

Presidió el señor Ismael Tocornal, el cual abrió el acto con palabras afectuosas, sobre la vida del integérrimo liberal festejado, ofreciendo la manifestación.

Después pronunció un notable discurso el señor Luis Barros Borgoño y contestó, con pocas palabras, manifestando su gratitud, el señor Vicente Reyes.

También pronunciaron discursos el presidente del Instituto de Abogados señor Ismael Valdez Vergara, el diputado Jorge Errázuriz Tagle, en nombre de la diputación liberal, el señor Miguel Alvín, por el Centro Liberal, el señor Alemán Bolaño, por los estudiantes centroamericanos.

Durante el homenaje ejecutó una banda de música.

—En el parque Cousiño se realizó un gran rodeo de animales en la forma tradicional chilena, a beneficio de la Institución de Protección de la Mujer.

#### SOLUCION DE UN CONFLICTO.

SANTIAGO DE CHILE, octubre 24 —Después de laboriosas gestiones, y debido a la intervención de árbitros, se llegó a un acuerdo entre la municipalidad y la empresa eléctrica de tranvías de Santiago.

Se restablecerá el servicio de las líneas suspendidas.

La municipalidad, por su parte le cancelará las cuentas pendientes y la empresa pagará los derechos correspondientes al uso de la vía pública para los servicios que necesite.

#### ACCIDENTE DE AUTOMOVIL

PUNTA ARENAS, octubre 24 — En circunstancias en que la familia del doctor Sáenz, paseaba por los alrededores de esta ciudad, el automóvil chocó con un árbol y arrojó a sus ocupantes, que sufrieron contusiones más o menos graves.

El doctor Sáenz es muy visitado por sus numerosas relaciones.

—El vapor "Asturiano" partió llevando 16 pasajeros y 15 sacos de correspondencia.

—Se efectuó una revista de reclutas del batallón Magallanes.

#### Embajador norteamericano en México—Homenaje a Vicente Reyes — La tos convulsa.

SANTIAGO DE CHILE, octubre 24 —En los círculos diplomáticos se dice que el embajador norteamericano Mr. Henry Fletcher, actualmente en Chile, pasará, en igual carácter a México.

—La Liga de Señoras, inició una gran campaña contra la tuberculosis, especialmente en las clases obreras.

—Los diarios rinden homenaje al estadista Vicente Reyes, que cumple hoy 80 años de edad.

—El consejo superior de higiene ha distribuído la cartilla, para prevenir y combatir la tos convulsa.

—Falleció el señor José Manuel Cerda Eyzaguirre, muy vinculado en la sociedad.

#### Exposición industrial y comercial — Precio de la tierra fiscal—El congreso panamericano.

SANTIAGO DE CHILE, octubre 24 —En la última sesión celebrada por el directorio de la Sociedad de Fomento Fabril se iniciaron las deliberaciones para celebrar una exposición industrial y comercial el año entrante.

—Los remates de tierras fiscales en las provincias del Sur dieron óptimos resultados.

Se llegó a pagar un precio medio de doscientos pesos la hectárea.

—El secretario general del cuarto congreso científico, señor Eduardo Poirier, publica en "La Unión" una larguísima exposición refutando al doctor Emilio Coni, para probar que corresponde a Chile la presidencia en el próximo congreso panamericano.

#### El día de los estudiantes—Diversos festejos

SANTIAGO DE CHILE, octubre 24 —Con motivo de ser hoy el día de los estudiantes, se notó mayor animación en la ciudad.

Desde las dos de la tarde hasta las cuatro en el cerro de Santa Lucía se sirvió un "lunch" en el que se pronunciaron discursos festivos.

Los estudiantes se disfrazaron a las cinco de la tarde y hasta el anochecer representaron "La bufa", ante un público numeroso y alegre.

Asistieron muchísimas familias.

El espectáculo del cerro de Santa Lucía, a la caída del sol, fué soberbio.

A las 6.30 de la tarde una gran farándola recorrió las calles principales de la ciudad.

En los balcones había numerosas familias.

Desfilaron carros alegóricos carnavalescos.

De 9 a 12 de la noche hubo un gran baile en la plazoleta de Santa Lucía.

En las demás ciudades y pueblos de la República se celebró también el día de los estudiantes.

#### Liga contra la Tuberculosis — Exportación de langostas — Provisión de taxímetros.

SANTIAGO DE CHILE, octubre 24 —Han continuado con gran animación las fiestas de la flor en los teatros y jardines, por iniciativa de las damas de la Liga contra la Tuberculosis.

—La municipalidad de Santiago ha autorizado la prórroga, hasta el primero de noviembre próximo, de la venta de langostas, que últimamente se han exportado a Buenos Aires en buenas remesas.

—Las propuestas pedidas por la municipalidad de Santiago para la provisión de taxímetros han dado lugar a quejas de los interesados y observaciones de la prensa.

Se espera la decisión de la comisión especial. Entre los proponentes figuran empresas argentinas.

### PERU

## *LA LIBERTAD DE CULTOS*

#### Movimiento de resistencia

LIMA, octubre 24—La comisión de señoras Unión Católica, entregó al presidente doctor Pardo, un memorial en que se manifiesta en contra de la reforma del artículo 4 de la Constitución, a fin de establecer la libertad de cultos. El presidente expuso que lo sometería a un consejo de ministros.

También ha protestado el cabildo metropolitano contra dicha reforma, que ya ha sido aprobada por la Cámara de Diputados.

Actualmente no se permite otro culto que el católico.

—La asociación pro-marina acordó no entregar al gobierno los fondos de la sociedad que habían sido solicitados para atender a la conservación de los buques de la armada.

### BRASIL

## AGITACION OBRERA

RIO DE JANEIRO, octubre 24 — Aumenta la agitación en los gremios procurando una huelga general.

La policía ha tomado medidas contra los agitadores que pretenden perturbar el orden público, con motivo de las resistencias que ha levantado en los "chauffeurs" la última ordenanza municipal de tráfico.

—El gobierno piensa reformar las tarifas aduaneras.

—Una fiesta se realizó en la quinta Boa Vista, a beneficio de la institución el retiro de los periodistas.

### PROPAGANDA MILITARISTA

RIO DE JANEIRO, octubre 24—Los militares ofrecerán, el 4 de noviembre, un banquete al escritor Olavo Bilac, con motivo de su propaganda en favor de la defensa nacional y del establecimiento del servicio militar obligatorio.

—El diario "A Notizia" hace notar la importancia de los ejercicios navales realizados recientemente en la Argentina.

#### Incendio en una fábrica—La legación en Buenos Aires

RIO DE JANEIRO, octubre 24—Se incendió la fábrica de fósforos Orión en la vecina ciudad de Nictheroy.

Los perjuicios causados ascienden a cien contos.

—Fué nombrado secretario de la legación del Brasil en Buenos Aires, el señor Joao Ruy Barbosa.

#### Cónsules del Paraguay — La policía y los "chauffeurs"

RIO DE JANEIRO, octubre 24 — Se concedió "exequatur" a los nombramientos de cónsules del Paraguay, señores Silvino Mosqueira, en Río de Janeiro; Pánfilo González, en Bella Vista (Matto Grosso), y Juan Costa, en Corumbá.

—Los diarios censuran las medidas violentas de la policía para hacer cumplir a los "chauffeurs" la última ordenanza municipal sobre tráfico.

—Los diarios conmemoran el centenario del nacimiento del barón de Cotegipe.

### PARAGUAY

#### Conferencia del doctor Calzada — La sociedad de ganadería

ASUNCION, octubre 24 — Patrocinada por la sociedad filantrópica "Santa Isabel" el doctor Rafael Calzada dió una conferencia en el teatro Nacional ante numeroso público.

El orador fué presentado al público por el doctor Cecilio Báez, en forma elocuente.

El doctor Calzada dedicó cariñosos elogios al Paraguay y luego, con gran acopio de datos históricos, sostuvo que Cristóbal Colón era gallego.

Las palabras del orador fueron acogidas con grandes aplausos.

Esta noche el "Unión Club" ofrecerá una fiesta en su honor y la de su esposa, señora Celina Peña.

—La comisión directiva de la sociedad ganadera del Paraguay presentó a sus socios la memoria del ejercicio terminado el mes pasado.

Este documento se ocupa de los numerosos socios activos, protectores y corresponsales con que hoy cuenta la sociedad, del estado favorable de sus asuntos litigiosos, de su instalación en un local propio, de un proyecto estableciendo en los mataderos de la capital la obligación de pasar por la báscula todos los animales destinados al consumo de la población, del próximo establecimiento de un registro de ganado bovino y equino, de la probabilidad de realizar la segunda feria nacional ayudada con recursos pecuniarios que facilitaría el gobierno, de la favorable atención que los poderes públicos han dispensado a los asuntos de la sociedad, de las comunicaciones que ésta mantiene con las diversas oficinas del Estado y de otros asuntos.

### REPUBLICA ORIENTAL

## EL CONGRESO CONSULAR

#### Conclusiones sancionadas

MONTEVIDEO, octubre 24 — El congreso consular reunido en Montevideo por iniciativa del ministro de Relaciones Exteriores, que acaba de clausurar sus sesiones, realizó una labor compleja y ha propuesto varias modificaciones al reglamento consular.

Ha estudiado desde diversos puntos de vista, el sistema más adecuado para la intervención consular en el comercio de tránsito y la navegación de cabotaje, propendiendo a la eliminación de formalidades entorpecedoras.

Se preparó, asimismo, un proyecto de nuevo arancel consular, corrigiendo inevitables injusticias del vigente.

Se proyectó también un sistema uniforme de contabilidad consular.

Por último, se prepararon formularios para facilitar la labor notarial de los cónsules, en los casos de testamentos, matrimonios, poderes, etc.

El ministro de Relaciones Exteriores remitirá a la asamblea general la obra del congreso, para su aprobación.

### LOS ESTRAGOS DE LA LANGOSTA

MONTEVIDEO, octubre 24 — Son cada vez más graves las noticias que llegan de los departamentos de la República sobre los enormes perjuicios que causa la langosta en las chacras, campos, haciendas, trigales, arboledas, etc.

El voraz acridio devora todo el vegetal que encuentra a su paso.

—Falleció el antiguo residente italiano, señor Federico Parodi.

### PREOCUPACIONES SOBRE LA ARGENTINA

MONTEVIDEO, octubre 24—Un hacendado uruguayo que posee una extensión de campo en la provincia argentina de Corrientes, manifiesta que recibió de su capataz una nota, pasada por las autoridades militares, comunicándole que declare cuántos caballos tiene en su establecimiento, cuántos son de tiro, cuántos de silla, cuántos potros, cuántos carros y vehículos posee, detallando su capacidad, etc., así como el número de peones, edad, nacionalidad y otros datos de carácter militar.

Según la misma información, en todo el litoral argentino se realiza idéntica investigación, lo que es aquí motivo de preocupación, puesto que señala una actividad extraordinaria en la que a cuestiones militares atañe.

#### El jefe político de la capital—Trabajos de salvamento del "North Pacific".

MONTEVIDEO, octubre 24 — Se desautoriza la versión que daba como resuelto a presentar su renuncia del puesto que desempeña al actual jefe político de la capital, señor Virgilio Sampognaro.

Se dice que únicamente dimitiría si el ex presidente de la República, señor Batlle y Ordóñez se ausentara para Europa.

Si esto sucediera la vacante sería llenada por el actual jefe político del departamento de Soriano, señor Viana.

—La situación del vapor inglés "North Pacific", encallado en la costa del Este, en el lugar conocido por Punta del Imán o Cerro del Inglés, continúa siendo peligrosa, pues le faltan dos metros de agua en la proa, para poder flotar.

Activan los trabajos de salvamento unos doscientos hombres.

—Falleció la anciana señora Fortunata Goyeneche de Agulla.

#### Comisión de relaciones exteriores — La inscripción en el registro cívico.

MONTEVIDEO, octubre 24 — La comisión de legislación del Senado resolvió informar favorablemente el proyecto que crea una nueva comisión de relaciones exteriores de ese cuerpo.

El canciller, doctor Otero, se expresó en forma favorable al proyecto, pues cree que hay necesidad de constituir esa nueva corporación parlamentaria.

—Hoy sexto día de inscripción cívica en el actual período, desfiló gran cantidad de ciudadanos por los registros en mayor número que los días anteriores.

Se calcula que hay actualmente en toda la República doscientos mil ciudadanos hábiles, de los cuales sólo se han inscripto, hasta hoy, alrededor de cien mil.

Los otros cien mil es posible que no puedan hacerlo dentro de los términos fijados por la ley, lo que hace necesario una prórroga del plazo de inscripción.

—Regresó hoy al Durazno el teniente general Pablo Galarza, jefe de la zona militar número dos.

—Continúa indispuesto el presidente de la República, por cuyo motivo hace días que no concurre a su despacho de la casa de gobierno.

—Está el tiempo lluvioso.

### ENTRE RIOS

## LA INTENDENCIA Y EL SENADO

#### Manifestación de protesta

PARANA, octubre 24—El vecindario organiza una manifestación de protesta, que se realizará el miércoles próximo, para exteriorizar su desaprobación por la actitud del Senado al negar acuerdo para nombrar intendente municipal de Paraná.

Todos los comités radicales de esta capital, han resuelto su adhesión al movimiento de protesta.

Igual cosa resolvieron los estudiantes del colegio nacional en la reunión que celebraron anoche.

La Liga de Propietarios resolvió, por unanimidad, distribuir un manifiesto al vecindario, en el que expresa su descontento por la actitud de los senadores, y adherirse al movimiento.

Se da como seguro que el Centro de Almaceneros Minoristas se adherirá a la exteriorización, entre mañana o pasado.

Por la ciudad se distribuyen profusamente carteles de propaganda en este sentido.

#### Elección de la junta de gobierno Radical — Fiesta de beneficencia

PARANA, octubre 24 — Se reunió el comité provincial del partido Radical, y eligió la junta de gobierno, la que quedó compuesta por los doc-

# CORRESPONSALES ESPECIALES, SUCURSALES Y AGENCIAS

lores Celestino Marcó, Herminio Quirós, Eduardo Laurencena y Dalmiro Beraldúa y señores Antonio Fayó, Juan B. Atencio y Mateo Jofré.

El comité, por unanimidad, resolvió dar un voto de confianza al gobernador de la provincia.

—Brillantes proporciones alcanzó la fiesta realizada en el teatro 3 de Febrero, organizada por la sociedad Hermanas de los Pobres, y a beneficio del asilo Rivadavia.

Concurrieron como cien familias de esta sociedad. La sala se hallaba repleta de concurrencia.

Numerosas señoritas y caballeros tuvieron a su cargo interesantes números del programa.

### Cámara de Diputados — Acusación contra un juez—Próximas elecciones municipales—Enlace.

PARANA, octubre 24—Los diputados, que en su mayoría se encuentran en ésta, han sido convocados para el lunes.

—El señor Cayetano Maidana se ha presentado ante el superior tribunal de justicia, para interponer una queja contra el juez de primera instancia de lo civil de esta ciudad, doctor Domínguez Bernard y denunciar ciertas irregularidades en el procedimiento, que constituyen, según aquél, el delito de prevaricato.

—El partido Radical ha hecho conocer el programa con que sus candidatos a concejales irán a la próxima lucha comicial. Igual cosa han hecho los socialistas.

—Contrajo enlace la señorita Alicia Zapata con el señor Aníbal S. Vázquez.

### El monumento a Sarmiento en Boston—Ferrocarriles de Entre Ríos

PARANA, octubre 24 — La comisión del monumento a Sarmiento en Boston, está recibiendo el importe de las suscripciones hechas en las escuelas, institutos, centros sociales, Bancos, etc., de la provincia. Los departamentos de Gualeguaychú, Gualeguay y Paraná, hicieron ya sus entregas.

—El Centro Comercial de Paraná, ha enviado una nota al Ministerio de Obras Públicas, en la que expresa el anhelo de los habitantes, de que los ferrocarriles de Entre Ríos aumenten la circulación de trenes, a fin de llenar las necesidades del intercambio.

### Recuperación de tierras fiscales — Métodos de cultivos

PARANA, octubre 24 — Se comenta con interés un juicio ganado por la provincia, por el cual recuperará ésta valiosas tierras fiscales.

Se trata de unos campos en Gualeguaychú, cuyo poseedor alegaba la prescripción treintenaria.

—La sección de agricultura continúa la propaganda en el sentido de difundir los mejores métodos en los cultivos de cereales.

### Velada en homenaje a Alberdi — Inauguración de un busto

GUALEGUAYCHU, octubre 24 — Ante numerosa y selecta concurrencia, se efectuó anteanoche la velada en homenaje a Alberdi.

Abrió el acto, el señor Jerónimo Vela, con un interesante discurso y le siguió en el uso de la palabra el señor Francisco Cruz, quien disertó sobre la vida del ilustre estadista.

Después habló la profesora señorita Villanueva, la que fué muy aplaudida, y para satisfacer al público, se vió obligada a recitar un monólogo.

—Se realizó ayer la inauguración del busto a Juan María Gutiérrez, en el local de la escuela normal.

Hablaron el señor Spangenberg y el director del establecimiento, señor Pederet.

A pedido de la concurrencia habló nuevamente la señorita de Villanueva.

### Perjuicios causados por la langosta

URUGUAY, octubre 24 — La última lluvia caída en la zona agrícola de la provincia ha sido muy benéfica para los sembrados tempranos.

La langosta ha causado serios perjuicios en los cultivos de trigo y lino, principalmente en las chacras donde se sembró con las semillas distribuídas por el gobierno. Esto viene a demostrar lo justificado de la crítica que se hizo sentir en su oportunidad, motivada por la tardanza en resolver el ministerio respectivo el petitorio de los agricultores, que fué presentado en abril, mientras que sólo en julio se dió principio a la distribución.

Muchos de los agricultores que han recibido semillas en calidad de préstamo, se encuentran ahora nuevamente en situación difícil, por cuanto sus cultivos han sido devorados por la langosta.

Convendría que el ministerio procediera a hacer una prolija investigación sobre los perjuicios ocasionados en los cultivos efectuados por los agricultores que recibieron semillas del Estado, a fin de prorrogar por un año más los vencimientos de las obligaciones que firmaron.

Es muy posible que las sementeras de maíz, de variedades precoces, tomen mucha importancia en la presente época, en las zonas donde no ha desovado la langosta.

—Los campos de pastoreo que la langosta había talado mejoran sensiblemente, beneficiados por la lluvia última.

### Acusados detenidos — Trabajos políticos — Sepelios

LA PAZ, octubre 24 — La policía capturó a Cayetano Lacombe y Fermín Bravo, acusados como autor e instigador, respectivamente, del incendio de la casa de comercio de los señores Araguiz.

En sus indagatorias, los detenidos acusan a otra persona.

—Los partidos Radical y Demócrata Progresista activan la propaganda con motivo de las elecciones municipales que se efectuarán en diciembre, para renovar el concejo deliberante.

—Fueron inhumados los restos de los periodistas señores Ramón Mendieta y Miguel Miquea.

Asistió numerosa concurrencia, la que demostró la estimación que gozaban los extintos.

—Se halla enferma de gravedad la señora Valentina de Espiro.

### Operaciones en lana

URUGUAY, octubre 24 Se siguen haciendo operaciones en lana, y se mantienen firmes los precios, con tendencia a alza.

Los acopiadores recorren la campaña y compran fuertes partidas.

## JUJUY

### Peregrinación al santuario de Río Blanco

JUJUY, octubre 24 — Alcanzaron mucho brillo las fiestas religiosas realizadas en Río Blanco. Desde temprano salieron de esta ciudad varios trenes, conduciendo a los peregrinos al santuario, encabezados por el canónigo José de la Iglesia.

De Salta llegó a las 9.30 a. m. un largo tren con peregrinos, presididos por el obispo diocesano monseñor Romero.

A las 10 de la mañana se celebró una solemne función, pontificada por el obispo, con un coro compuesto por las señoritas Elvira Pérez, Adela Gabaldón, Aurora y Angélica Buitrago, Emma y Elvira Bárcena, Rosa Saavedra, Carmen Rosa Bertres y Corina Pasquini.

Terminada la función, se sacó la imagen de la Virgen del Río Blanco, y en procesión fué paseada por los alrededores del santuario.

Monseñor Romero pronunció un sermón alusivo al acto, e invitó a los fieles a realizar el 15 de mayo del año próximo, una gran peregrinación a Catamarca, en honor de la Virgen del Valle.

A las 12, los peregrinos salteños continuaron viaje a ésta, y aquí fueron obsequiados en el Club Social por un grupo de damas y caballeros de esta sociedad.

Dichos peregrinos regresaron a Salta a las 4.25 p. m.

## MENDOZA

### ANIVERSARIO DE "LOS ANDES"

MENDOZA, octubre 24—En celebración de su 33 aniversario, el diario "Los Andes" empezó hoy su impresión con rotativa y aumentó el formato en ocho páginas. Con tal motivo se efectuó una fiesta íntima, en la que se recordó al fundador del diario, doctor Adolfo Calle, periodista batallador, que luchó por el engrandecimiento de la provincia y sufrió en épocas de lucha, las persecuciones y las amenazas de los gobiernos.

Asistieron a dicha fiesta, el personal del diario, los colaboradores y amigos íntimos de los actuales director y administrador, señores Jorge y Luis María Calle, hijos del fundador del diario, a quienes se ha felicitado por el estado de adelanto del decano de la prensa mendocina.

Entre el progreso siempre creciente de esta provincia, "Los Andes" significa una importante nota de cultura y de intelectualidad.

### EL PROYECTO SOBRE VINOS

MENDOZA, octubre 24 — "Los Andes" se ocupa del proyecto de ley de vinos del doctor Zeballos, que no se ha conseguido hacerlo sancionar, y demuestra que es una falta grave hacer fracasar tan noble trabajo, que habría dado unidad a la industria, que tanto necesita, orientándola por una senda saludable, recta y orgánica.

Agrega que después de dos años de labor constante, del diputado Zaballos y las sociedades gremiales de la zona vinícola, el proyecto ha venido abajo, a vista de un gobierno imprevisor y de una representación en el Congreso, cuya laboriosidad es escasa en grado extremo, estando absorbida por la política de actualidad.

Estima que la obra patriótica de dos años desarrollada por el diputado doctor Zeballos en pro de la vitivinicultura argentina, ha resultado estéril, debido única y exclusivamente al abandono que la representación mendocina en el Congreso, ha hecho de sus deberes más elementales.

### Remate de potrillos de carrera — Noticias de policía

MENDOZA, octubre 24—Se efectuó el primer remate de potrillos de carrera, traídos de ésa, con un promedio de 1.600 pesos.

—Se fugó el comerciante Agustín Mayol.

La policía se incautó de su casa de comercio, y dió cuenta al juzgado de turno.

—En la finca de Santiago de la Lastra, en Las Heras, murió trágicamente Basilio Apoti.

—En la esquina de las calles Moreno y Lavalle, un coche de alquiler arrolló al menor Benito Domínguez y le produjo lesiones.

—La policía detuvo al director de un diario, acusado de extorsión.

### Solicitud de vecinos — Hombre ahogado — Graves quemaduras—Creación de una biblioteca

MENDOZA, octubre 24 — Los vecinos principales de la costa de Araujo, distrito del departamento de Lavalle, han solicitado la fundación de una escuela mixta en la colonia del Carmen.

—Se ahogó en San Francisco del Monte, Luis Palacios. La policía averigua los detalles del suceso.

—Sufrió graves quemaduras Dorotea Alvarez, al encender un calentador con petróleo, en su casa, General Paz número 636.

—Por iniciativa del secretario general de policía, se ha fundado una biblioteca en la repartición, la cual se formará con el uno por ciento de los sueldos de aquellos empleados que tengan una asignación mayor de cien pesos, durante tres meses.

## CORRIENTES

### REUNION LIBERAL DISIDENTE

#### Apoyo al gobierno

MERCEDES, octubre 24—Se celebró anoche una reunión de personas dirigentes del partido Liberal disidente, y se efectuó esta mañana una asamblea popular en el teatro Cine Ideal, con objeto de organizar el comité local y formular declaraciones.

Fué elegida la siguiente comisión: presidente, senador provincial Antonino Arballo; vicepresidente, Juan Durhong; secretarios, Ponce de León y Ballestro; tesorero, Barbera; vocales, Donamaría y Romero.

Resolvieron apoyar la política del gobernador doctor Loza, siempre que éste no marche de acuerdo con los partidarios del senador Vidal.

En el mismo sentido dirigieron una nota a los correligionarios de la capital de la provincia, para que éstos lo hagan a su vez con los departamentos, invocando al mismo tiempo la última palabra y el último voto de su ex jefe, recientemente fallecido, el diputado Bejarano.

De Corrientes llegan noticias de que hay gran agitación política.

—Dió ayer una conferencia sobre el tema "Hamlet y Shakespeare", el profesor señor Lates.

### Beca para estudios agrícolas — Renuncia — Cosecha de arroz

CORRIENTES, octubre 24 — El agrónomo regional en ésta, señor Datto, ofreció una beca al Consejo Superior de Educación, para la niña que desee cursar estudios en la escuela del Hogar Argentino, fundada últimamente en el Tandil.

El ingeniero Zwanger renunció el cargo de secretario general del partido Socialista y de afiliado del mismo.

—Se espera una buena cosecha de arroz, atenta la gran cantidad de semillas distribuídas y su buena calidad.

### Mal servicio ferroviario — Nombramiento

SAN LUIS DEL PALMAR, octubre 24 —Debido a la morosidad de los ferrocarriles económicos en hacer correr trenes de carga, la población sufre la falta de alimentos de primera necesidad. Durante una semana no hubo pan por falta de harina, por lo cual permanecieron cerradas las panaderías.

Ayer llegó un tren con once vagones cargados con escasas mercaderías.

La harina traída es insuficiente. El pan se vende a 35 centavos el kilo.

Se espera otro tren con mercaderías el martes próximo.

Los comerciantes y el público protestan por el mal servicio ferroviario. Se espera que el nuevo administrador lo mejorará.

—Ha sido dotada de un piano la escuela graduada.

—Ha sido nombrado secretario de la comisaría, P. Ojeda, en reemplazo del señor Lezcano, que se ausentó.

### Comisión de fomento

ITA IBATE, octubre 24—Se constituyó la comisión de fomento, después de cinco meses de acefalía.

Se espera que emprenderá inmediatamente la construcción de las obras que son de urgente necesidad, y procederá a la disecación de la planta urbana y suburbana del pueblo, cuyo abandono constituye un peligro permanente para la salud pública.

## CORDOBA

### LA FUTURA GOBERNACION

#### Trabajos políticos

CORDOBA, octubre 24—La dirección del partido Radical, contestó al Centro de Propietarios de Córdoba, que tiene su asiento en la capital federal, la nota de adhesión a la fórmula Loza-Borda.

La nota de respuesta, dice que se felicita especialmente de que se haya producido la completa coincidencia entre los motivos de carácter económico que determinaron la constitución de ese centro, y los principios de la misma índole sustentados en su programa por el candidato proclamado por el partido, consistentes en la valuación por zonas de verdad para el pago de la contribución directa, es decir, determinadas por el valor real de la propiedad y no por operaciones geométricas en el plano geográfico de la provincia, como se ha hecho hasta ahora.

—El doctor Feliciano Barboza, diputado provincial, se adhirió al partido Independiente de Río Cuarto, que sostiene la fórmula Cafferata-Igarzábal.

—El señor Elpidio González tuvo ayer una entrevista con el gobernador de la provincia, y le anunció en nombre del partido Radical, la próxima presentación de un memorial de cargos contra las autoridades de la campaña.

GIGENA, octubre 24—El comité Independiente Conservador, que preside el señor Elías B. Gigena, en manifestación, saludó a los candidatos demócratas a la futura gobernación, doctor Cafferata y señor Igarzábal, quienes agradecieron la demostración en términos elogiosos.

TRANSITO, (San Justo), octubre 24—El partido Radical realizó una manifestación pública, y dió conferencias políticas.

Los manifestantes llegaron hasta la estación, para saludar al candidato doctor Loza, que pasaba para San Francisco.

Después se efectuó una fiesta, la que terminó en el mayor orden.

CORDOBA, octubre 24—"Los Principios" señala los inconvenientes y peligros de la proximidad de los comités de ambos partidos actuantes, hecho que se observa en diversas secciones de la ciudad.

—La junta electoral de la provincia, publicará a fines de este mes la ubicación definitiva de las mesas para las elecciones de noviembre, y acto continuo procederá a la designación de los presidentes de comicio.

RIO CUARTO, octubre 24 — Llegaron de Córdoba, los candidatos demócratas, doctores Cafferata e Igarzábal, y de esa capital, una gran comitiva de personas.

Fueron recibidos en la estación por una numerosa concurrencia, la cual los acompañó hasta el teatro Municipal, donde se proclamó la fórmula a gobernador y vice.

El teatro se hallaba lleno de público, entre el cual figuraban personas de significación.

Abrió el acto el doctor Mardana, y siguieron a éste en el uso de la palabra, los doctores Lisandro de la Torre y José Yofre, Carlos Ibarguren, Alejandro Carbó, Olmedo y Barco y el comandante retirado Marambio. Todos fueron muy aplaudidos.

—Los comités radicales dieron una reunión a sus adherentes.

DEAN FUNES, octubre 24 — En el local del biógrafo Moderno, dió una conferencia política sobre la próxima elección, el señor Amado J. Roldán.

### EL ASUNTO DEL CONSEJO DE EDUCACION

#### Informe del interventor

#### SUS CONCLUSIONES

CORDOBA, octubre 24 — Después del decreto del Poder Ejecutivo, sobre los asuntos del Consejo de Educación, fueron conocidas hoy las conclusiones a que llega en su informe el interventor doctor Juan M. Albarenque.

El doctor Albarenque, en sus conclusiones, dice que es menester la inmediata reorganización del Consejo General de Educación y de la dirección general de escuelas, confiando tales cargos a nuevos elementos, por no haber los existentes respondido a la delicada y alta misión que se les confiara, y haber perdido el prestigio, la confianza pública y la autoridad moral que son indispensables para dirigir la instrucción y educación pública de un Estado.

La adopción inmediata de medidas tendientes a regularizar la administración escolar, sobre aumento y selección del personal de inspección y aumento de los recursos para efectuarla en las escuelas fiscales y particulares; regularización de la contabilidad y formación de un registro real y verdadero del personal docente y demás empleados, y registro de sus firmas; organización y provisión del depósito para proveer de útiles en la debida oportunidad a las escuelas, mejorar el servicio de estadística, y ponerlo al día, adoptando medidas para el envío de los cuadros al Consejo Nacional, pendientes aún por el último cuatrimestre de 1914, regularizar el pago de alquileres atrasados o excesivos, y déficit por sueldos del personal docente, nombrado fuera de presupuesto, sanear el personal docente, aplicando la ley en cuanto a la sustitución de los deficientemente preparados, por maestros normales, donde los hubiere, y suprimir todos los empleados innecesarios, como celadoras, celadores y algunos otros de mera complacencia y protección personal, que a más de gravar el erario público dificultan la acción educadora del maestro; revér el plan de estudios, ya anticuado, el reglamento general y el reglamento interno, formar el escalafón de maestros para proceder con estricta justicia en la provisión de vacantes y ascensos, proyectar el presupuesto para el año 1915, de acuerdo con las nuevas exigencias y leyes últimamente promulgadas, organizar el cuerpo médico escolar en forma racional, científica y eficaz.

Promover la reforma de la ley de educación, proveer a la formación de maestros y a la edificación escolar, de acuerdo con los proyectos que se acompañan.

Ha iniciado sus funciones el nuevo interventor del Consejo de Educación, profesor Pablo A. Pizzurno, quien debe proceder ahora a la reorganización de esa dependencia. Ha nombrado secretario al ingeniero Arturo Amaya.

### El asunto del Consejo de Educación —Terminación de una huelga

CORDOBA, octubre 24—La prensa discute la solución dada por el Poder Ejecutivo al asunto de la investigación escolar, y censura la falta de criterio en la resolución adoptada, que en realidad deja en pie toda la cuestión, sin absolver ni condenar a ningún funcionario por la irregularidad comprobada.

—Tuvo una solución pacífica, por haber mediado las autoridades, una huelga de peones ocupados por contratistas en la construcción del camino a Las Cumbres.

El movimiento obedeció a la falta de pago de los jornales y estuvo a punto de degenerar en una tragedia.

Los huelguistas alcanzaban al número de 1.000.

### Taller de tejidos coloniales

CORDOBA, octubre 24—El 30 del corriente se inaugurará el taller de tejidos coloniales, instalado bajo los auspicios de la comisión de Bellas Artes.

### Invasión de langosta — Caso fatal de difteria — Viajero

DEAN FUNES, octubre 24 — El departamento de Ischilín ha sido invadido por grandes mangas de langosta, la que empieza a desovar.

—En Tovos se produjo un caso fatal de difteria en una alumna del colegio fiscal.

—De Los Pozos llegó la directora del colegio, señorita Manuela Rosa Quinteros.

### Hecho de sangre

MOETINGER, octubre 24—Florentino Arias y Pedro Giménez, ambos españoles y vecinos de ésta, después de una discusión por cuestiones de interés, se trabaron en pelea.

Al ver que Giménez quería sacar un arma, el hijo de Arias, Pedro, de 12 años de edad, fué a alcanzar al padre un revólver, que estaba en un sulky. Al ir a entregárselo, se le escapó un tiro, cuya bala hirió en la cabeza a Giménez, quien falleció instantes después.

El comisario Martínez tomó intervención inmediata.

### Una invitación curiosa

CAÑADA VERDE, octubre 24 — Con motivo de haber sido nombrado juez de paz y comisario de Huinca Renancó, los señores Antonio J. Fa y Martín Larroudé, respectivamente, circula una tarjeta en la cual se invita a un asado con cuero; juego de taba, carreras de sortijas y de caballos, chocolón, etc., en la plaza del mencionado pueblo.

## TUCUMAN

### Producción de la caña—Comisión del centenario—Arreglos de un parque—Reparaciones de la catedral

TUCUMAN, octubre 24 — La caña se cotiza a precios muy altos, y se cree que llegará a pagarse por ella hasta 18 centavos los 10 kilogramos.

Las últimas lluvias han sido muy favorables para esas plantaciones, las que, a pesar de ser más escasas que en el año anterior, por los precios actuales equilibran las utilidades de los cañeros.

—Han llegado nuevas noticias que parecen confirmar el próximo establecimiento de una sucursal de The National City Bank of New York, en esta ciudad. El comercio hace gestiones en ese sentido.

La comisión de propaganda y turismo de las fiestas del centenario, aprobó un proyecto de construcción de una línea de tranvías a vapor al parque Aconquija.

Los diarios critican la forma en que se procede al arreglo del parque Centenario en cuyas avenidas se han plantado árboles que no llegan a un metro de altura.

Se considera un fracaso la formación de ese paseo, en el que ya se han invertido centenares de miles de pesos, sin habérsele cambiado mayormente su aspecto primitivo.

—En breve se dará comienzo a la reparación de la catedral, una de cuyas torres, parte del frontispicio y de la nave del centro, se hallan en inminente peligro de derrumbamiento.

### Partido Radical—Comisión de hacienda del Senado—El presidente del Consejo de Educación

TUCUMAN, octubre 24—La comisión directiva del partido Radical, ha resuelto convocar a una convención provincial, a fin de determinar el reglamento del partido, y fijó el día 30 del corriente, para que inaugure sus sesiones.

—Las comisiones del centenario continúan trabajando activamente.

—La comisión de hacienda del Senado, se expidió favorablemente en los siguientes asuntos: ampliar en 30.000 pesos la partida para edificación escolar; modificación del artículo 4.° de la ley de emisión de bonos de fomento, y supresión del artículo 2.° de la ley sobre impuestos a los tabacos elaborados.

—El presidente del Consejo de Educación, que se encuentra en esa ciudad, ha obtenido licencia para permanecer una semana más en ésa.

### Viajeros

TUCUMAN, octubre 24—Salió para ésa, el diputado Miguel Padilla, quien va con el propósito de permanecer sólo dos días en Buenos Aires, debido a la enfermedad que aqueja a su padre. Este experimentó una leve mejoría, dentro de la gravedad de su estado.

—Pasó por ésta, el doctor José M. Saravia, a quien saludó en la estación un grupo de personas conocidas.

—Llegó el senador provincial Ramón Paz Posse, que había ido a Buenos Aires, con motivo de hallarse enfermo.

—Después de una larga permanencia en Córdoba, regresó la señora Isolina Leudesford, extensamente vinculada a la sociedad tucumana.

—Pasó para Salta, el general Vélez.

## CATAMARCA

### TRABAJOS DEL PARTIDO RADICAL

CATAMARCA, octubre 24—Se reorganizó el club de la juventud Radical, el que recibió en el acto la incorporación de todos los miembros del comité Rafael Castillo.

Las nuevas autoridades quedaron constituídas en la siguiente forma: presidente, doctor Joaquín Chavarría; vice 1.°, Carlos A. de la Vega (hijo); vice 2.°, Belarmino Martínez, secretarios, Raúl Bertondo y Antonio Barros, tesorero, Juan L. Córdoba; prosecretario, Miguel Tapia, y quince vocales.

La reorganización se efectuó en presencia de una delegación del comité central.

—Celebró sesión el comité central del partido Radical y resolvió nombrar una junta de once personas, encargada de efectuar la reorganización del partido en toda la provincia.

Dicha junta empezará a funcionar mañana, con un programa de trabajos que ya ha formulado.

Partirán delegaciones a todos los departamentos.

La misma agrupación sigue recibiendo adhesiones de varios puntos de la campaña.

### Incorporación al partido Radical—Robo a una imprenta

SANTA MARIA, octubre 24—Se reunió el comité Unión y Progreso, y resolvió incorporarse al partido Radical.

—Penetraron ladrones en la imprenta de "El Oeste", y se llevaron tipos y varias piezas de la minerva.

## SANTIAGO DEL ESTERO

### Deficiencias en el padrón electoral—Denuncias contra autoridades—Defraudaciones a la renta fiscal—Fallecimiento de un militar

SANTIAGO DEL ESTERO, octubre 24 — Las deficiencias fundamentales que se notan en el padrón electoral, dan lugar a que continúen las críticas.

Se habla de una posible solicitud al Ministro del Interior, en el sentido de dejar subsistentes los padrones anteriores, por considerar que con todas sus deficiencias, son mejores que los nuevos, imposibles de corregir en tan poco tiempo.

—El comité radical de Pozo Hondo, denuncia telegráficamente persecuciones de las autoridades, con motivo de prepararse una recepción a los delegados que irán de ésta, el 28 del corriente.

—Se hacen nuevas denuncias sobre defraudaciones a la renta fiscal en algunas receptorías de la campaña.

—Las perspectivas agrícola-ganaderas, han mejorado mucho, debido a que las últimas lluvias han sido generales en la provincia.

—El anuncio de una posible emisión de títulos por el Banco Hipotecario, causó muy buena impresión.

—Murió en forma trágica el teniente de caballería César González, secretario del distrito militar de esta ciudad.

## LA RIOJA

### Mal servicio de correos

ANDALGALA, octubre 24 — El servicio de correos continúa siendo pésimo. Una carta despachada el 3 de junio próximo pasado, de Córdoba, llegó a ésta el 10 del corriente.

La correspondencia de Córdoba y Rosario, llega con 3 y 4 días de atraso.

## SALTA

### Ecos de un asesinato—Inspección al colegio nacional

SALTA, octubre 24 — El tema del día es la resolución del fiscal nacional doctor Escobar, en lo referente al esclarecimiento de la violación del secreto telegráfico.

—Continúa preocupando al público el asesinato de Juan Gutiérrez, cuyos restos fueron inhumados hoy.

Al acto del sepelio, concurrieron numerosas personas del gremio a que pertenecía el extinto.

—Se encuentra en ésta el doctor Manuel Gálvez, inspector nacional de escuelas, quien realiza una investigación en el colegio nacional.

—El Club de Gimnasia y Tiro prepara una excursión a Buena Vista.

—Mañana temprano partirá la peregrinación salteña al Santuario de Río Blanco, provincia de Jujuy, presidida por el obispo monseñor Romero.

### Detenidos en libertad

SALTA, octubre 24 — En las últimas horas de la tarde del día de hoy, fueron puestos en libertad los señores Soage, Leiva, Páez y Márquez, quienes estuvieron hasta ese momento incomunicados.

## MISIONES

### EL PUERTO DE POSADAS

#### INAUGURACION DE UNA PARTE

#### La ceremonia de ayer

POSADAS, octubre 24—A las 4.30 de la tarde se realizó el acto de la inauguración del puerto y muelle en esta ciudad.

La ceremonia de la bendición estuvo a cargo del obispo monseñor Niella.

Fueron padrinos el gobernador, coronel López y la señorita Margarita Aleu.

Un gentío inmenso se reunió en el puerto.

Amenizaron la fiesta, las bandas de música de las municipalidades de Villa Encarnación y de esta ciudad.

Pronunciaron discursos alusivos al acto, el obispo monseñor Niella, el doctor Antonio S. Aleu, en nombre de la empresa constructora de que forma parte; el gobernador y el subprefecto del puerto. Todos fueron muy aplaudidos.

En uno de los galpones para depósito, se ofreció un "lunch" y se bailó hasta las 7. Numerosas familias de Encarnación, regresaron en el vapor "Iberá".

Las atenciones entre las autoridades argentinas y paraguayas, fué un verdadero acto de confraternidad.

A pesar de haber sido inaugurado el puerto, no ha sido aún dado al servicio público por no estar definitivamente aprobadas las tarifas por el gobierno.

El atraque al muelle, es de quince metros y pueden operar sólo dos buques a la vez.

### Exploraciones en la región boscosa

ITACARUARE, octubre 24 (Por telégrafo desde Concepción) — Se halla en ésta el señor Saldaña, con objeto de iniciar exploraciones en los campos de la región boscosa, desde Galpones hasta el Yerbal Viejo.

Esos trabajos podrán orientar a los poderes públicos sobre la vialidad, trasportes y trazado del ferrocarril, que debe de construirse por Azara, Concepción, Itacarú-aré y Galpones e internarse por la región forestal, yerbatera y agrícola, a fin de que beneficie a la costa del Alto Uruguay, en la frontera con el Brasil, nación que tiene en proyecto líneas ferroviarias que convergen al río Uruguay.

### Nueva línea ferroviaria—El telégrafo a San Javier — Viajero

CONCEPCION, octubre 24 — En breve se inaugurará el ferrocarril de Cruz Alta a Barra Yuhl, cuya línea facilitará enormemente el progreso de las zonas que atraviesa.

—Se extraña que se demore la inauguración de la nueva línea telegráfica a San Javier. En Yacureré se facilitará gratis, por un año, una casa para instalar la oficina.

—Salió para Buenos Aires, el señor Julio Ratier.

## PAMPA CENTRAL

### Ferrocarril al Pacífico—Estado de las sementeras

QUEHUE, octubre 24—Con motivo de aproximarse la cosecha, se considera que la empresa del ferrocarril al Pacífico no olvidará la necesidad de que mande construir galpones para depósito de los granos.

Tampoco debe olvidar que el paso de acceso a la estación, se halla en mal estado y que debe ser reparado antes del acarreo de la cosecha.

—Se encuentran en inmejorable estado las sementeras.

—Salió para su nuevo destino, el comisario Basualdo, quien fué despedido con demostraciones de simpatía.

### Hecho de sangre — Los sembrados

CHANILAO, octubre 24 — El agente Juan Padón, dió muerte, de un balazo a un trabajador que se hallaba accidentalmente en ésta.

La víctima, al darle la orden de arresto, la emprendió a balazos con Padón, quien sacó un revólver y lo hirió de un tiro en el pecho, que le costó la vida.

El agente resultó herido de bala en la mejilla.

—Las sementeras se encuentran en buen estado.

### Demostración a subcomisarios—Buen estado de las sementeras

QUEHUE, octubre 24 — Se ofreció una fiesta campestre a los subcomisarios Pedro Basualdo y Carlos Cortalezzi, con motivo de haber sido ascendido a comisario el primero, y de hacerse cargo el segundo de esta comisaría.

—Las sementeras, favorecidas por el tiempo, presentan muy buen aspecto, y auguran una espléndida cosecha.

## RIO NEGRO

### El escrutinio de las elecciones

SAN ANTONIO OESTE, octubre 24 —Ayer, a última hora, se terminó el escrutinio de las tres urnas de la elección del domingo, demora que se hace sospechosa.

El hecho de haberse hecho figurar como votantes a electores que se hallaban ausentes, dió motivo a fundadas protestas.

La junta escrutadora, con excepción del concejal Sampayo, que fundó su voto por la nulidad, resolvió enviar los antecedentes al superior, por considerar que desde el principio de las elecciones había vicios y cargos contra la junta y los comicios, como también contra la superioridad.

La mayoría de la junta se considera incompetente para resolver el asunto.

Prestará hoy declaración el ingeniero director del ferrocarril, en el sumario que se instruye por la denuncia de participación oficial de los empleados ferroviarios en el movimiento político.

Los denunciantes concretaron cargos.

### Detenidos

CIPOLLETTI, octubre 24 — El comisario Tardiño fué a Michagnao, para traer detenido a Diorato Coria, acusado de cuatrerismo.

También trajo detenida a otra persona, que se cree sea el autor de un homicidio cometido no hace mucho.

## CHUBUT

### Servicio de automóviles — Necesidad de reconstruir un puente

COLONIA 16 DE OCTUBRE, octubre 24 — Regresó a Rawson el automóvil número 5 de los territorios nacionales, que pudo hacer el viaje por primera vez, después de los temporales de principio del invierno.

El paso del río Tecka, se efectuó con mucha dificultad, a causa de que las aguas del mismo, arrastraron el puente construído por la cuadrilla del gobierno.

Sería conveniente que el gobierno mandara construir un nuevo puente sobre el río aludido, a fin de evitar la interrupción del tráfico en toda esa zona.

—Llegó el correo del Norte, con correspondencia, desde el 4 de septiembre.

## SANTA CRUZ

### HUELGA DE TRABAJADORES

#### Abusos y violencias—Falta de policía

PUERTO SAN JULIAN, octubre 24 —Una parte de los trabajadores, se ha declarado en huelga y comete toda clase de abusos.

En la estancia de Mata Grande, siete hombres enmascarados, armados de winchesters dispararon 16 tiros contra un peón, para hacerlo dejar el trabajo.

Después destruyeron molinos y cortaron alambrados en otras estancias.

A un capataz de una estancia, le dispararon varios tiros.

En La San Julián Sheep Forming Company, destruyeron por completo un kilómetro de alambrado, y en la de Lai Hike han causado desperfectos en molinos y maquinarias.

Se dice que los huelguistas están atrincherados en las Piedras, atrás de la estancia. Los Manantiales.

La policía no tiene suficientes fuerzas para desalojarlos.

RIO CHICO, octubre 24—Llegan noticias de haberse declarado en huelga los peones de tres establecimientos situados al Norte de San Julián.

En los grandes establecimientos ganaderos situados en esta zona, se sigue el trabajo normalmente, no obstante los esfuerzos efectuados por algunos propagandistas.

Pregunté a varios trabajadores porque asumían esa actitud y contestaron invariablemente: "La lana vale mucho y los estancieros pueden pagar más".

Se espera que la policía sabrá guardar el orden en la campaña y garantizar la libertad del trabajo.

—El buen tiempo favorece las faenas rurales.

### Necesidad de un puente

RIO GALLEGOS, octubre 24—Los señores Joaquín Oños y Rodolfo Suárez, pobladores de este departamento, invitaron al gobernador interino a inspeccionar los caminos a Lago Argentino, a fin de que se dé cuenta de la necesidad de que se construya un nuevo puente sobre el paso Núñez, único obstáculo que impide hacer el viaje en automóvil hasta dicho lago, cuando se producen los deshielos.

Los viajeros regresaron ayer de la excursión, la que se realizó sin otro inconveniente que la imposibilidad de vadear el río Coyle, en el lugar que se proyecta construir el puente.

El señor Cocozza manifestó que inmediatamente gestionará la autorización de la superioridad, para realizar esa obra, que considera indispensable.

Se espera que el Poder Ejecutivo preste su concurso pecuniario.

### Acción de los huelguistas

RIO CHICO, octubre 24 — Un grupo de huelguistas que se hallaba en una casa de comercio, pretendió detener a un carro cargado con cueros lanares y exigir al carrero que abandonase el trabajo.

El conductor se negó a acceder y continuó viaje.

# ACTUALIDAD

### Disminución de subsidios escolares

El despacho de la comisión de presupuesto, que propone una disminución de importancia en los subsidios destinados al fomento de la instrucción primaria, empieza a alarmar seriamente a las provincias que resultarían afectadas por ese plan de economías.

Sabido es que no hay un sólo Estado argentino que no provea por su sola cuenta a los gastos requeridos por su organismo escolar. En diferente proporción, todos reciben, a ese efecto, la ayuda pecuniaria del gobierno central, y algunos hay que encuentran en ese renglón la principal fuente de recursos para el servicio de la educación común.

Aunque constitucionalmente no debiera pesar sobre el tesoro federal ese género de erogaciones, ya que por mandato expreso las provincias están compelidas a asegurar la enseñanza primaria, so pena de no ser garantizadas en el goce y ejercicio de sus instituciones, una complacencia, que ha concluído por convertirse en costumbre, hace gravitar una parte de esa obligación sobre las rentas nacionales.

Entre sacrificar la cultura del país, abandonándola a la acción deficiente de los poderes locales, que excusaban en la falta de recursos su incapacidad para combatir el analfabetismo, o atenuar la exigencia de nuestra ley fundamental ofreciendo auxilios que suplieran aquella escasez en beneficio de la ilustración popular, se optó por lo segundo, creando así un régimen que puede parecer anómalo ante el estricto criterio institucional, pero que se justifica como una imposición de las circunstancias, como un expediente eficaz para preservar a la República de una ignorancia enervadora.

Las subvenciones nacionales empezaron a llegar a las provincias hace más de medio siglo, y con ellas una intervención efectiva del gobierno central en la difusión de la escuela primaria, intervención que fué consentida acallando susceptibilidades autonómicas, en homenaje a los altos designios que la inspiraron.

Reducidos al principio esos subsidios, se han ido acrecentando a medida que el desarrollo de la población aumentaba las necesidades en el orden de la instrucción pública, hasta constituir en el día una fuerte partida del presupuesto general de gastos.

La comisión de la Cámara se ha sentido, probablemente, impresionada por la magnitud de la erogación, y en su empeño de introducir economías ha creído que correspondía reducirla, sin advertir que semejante medida perturbaría gravemente la organización escolar del país, pues no cabe esperar que las finanzas provinciales integren las cantidades restadas de la subvención nacional.

Ni en los fondos asignados a la instrucción primaria en la capital y territorios, ni en los que con el mismo fin y en calidad de subsidios se otorgan a las provincias, son procedentes las economías. Unos y otros, cualquiera que sea su entidad, quedan todavía por debajo de las más urgentes y primordiales necesidades que la cultura del país experimenta.

El de la educación común debe ser para nuestros legisladores un presupuesto intangible. El Congreso obraría meritoriamente ordenándolo en forma que desaparecieran las frondosidades burocráticas que en el gobierno de las escuelas absorben una porción considerable de los dineros que debieron aplicarse a la difusión de la cultura elemental; pero tiene que negar rotundamente su voto a cualquiera despacho que le aconseje ahorros regresivos sobre la enseñanza pública.

Ancho campo encontraría el parlamento para podar gastos excesivos y hasta suntuarios en todos los dominios de la administración. Los afectados al servicio escolar para sueldos de maestros, adquisición de útiles y subsidios a las provincias o a instituciones docentes deben conservarse en toda su integridad, mientras un desastre económico, que felizmente no es de temer, no conduzca al país a un estado de insolvencia.

La reacción, ya bien acentuada, de las finanzas nacionales y las excelentes perpectivas de sus grandes industrias en pleno vigor y fecundidad, indican que no ha llegado el momento angustioso de imponer sacrificios a la educación del pueblo, como el que proyecta, sin medir la trascendencia de su iniciativa, la comisión que asesora a la Cámara sobre la ley de presupuesto.

Contra esa mal estudiada economía ha de pronunciarse, seguramente, con mejor acuerdo la mayoría de la representación nacional.

### La ilegalidad en la administración municipal

Las informaciones que hemos publicado sobre los nombramientos que se han efectuado en la administración de limpieza de la Municipalidad, ponen de relieve que la Intendencia ha resuelto prescindir de nociones, que son elementales en todo régimen administrativo.

Hace poco tiempo, con motivo de la remoción de empleados que formaban parte del personal de la administración de limpieza, hicimos presente la necesidad de no proceder en esa forma arbitraria, sobre todo, teniendo en cuenta que algunos de los afectados por esa medida, contaban con muchos años de servicio en aquella dependencia.

Las reclamaciones que fueron interpuestas, motivaron la notificación de que la cesantía había sido decretada para eliminar a los empleados que, por su falta de condiciones, no merecían colaborar en la tarea administrativa.

Este antecedente, del cual hay constancia escrita en el archivo de la Municipalidad, justifica la sorpresa con que se ha comprobado que los empleados a quienes se eliminó por ineptos, han sido repuestos con violación de las disposiciones reglamentarias.

Según hemos informado, se ha dispuesto la cesantía de doscientos peones, para invertir la cantidad con que se les remuneraba en reponer a empleados destituídos, con la circunstancia agravante de acumular en cada uno, el sueldo correspondiente a dos empleados.

Este procedimiento, significa que la Intendencia persiste en su propósito de violar la ordenanza de contabilidad, de la cual ya ha prescindido en asuntos importantes, como al ordenar el pago de cuentas observadas por la Contaduría, sin someter el caso a la comisión que reemplaza al Concejo Deliberante, según prescriben las disposiciones reglamentarias.

La norma de conducta que sigue el intendente, no debe pasar inadvertida para la comisión, porque importa eliminar el gobierno de la ley, para sustituirlo por la voluntad del funcionario.

El régimen de una comuna, no está librado al criterio personalísimo del intendente. Esta reflexión no es una novedad en los países organizados como el nuestro, en que el gobierno de la ley o de las reglamentaciones dictadas por los cuerpos representativos, es el principio que sirve de base al sistema. Si no fuese así, no habría necesidad de congresos ni de corporaciones municipales, pues bastaría la voluntad despótica de los presidentes o de los intendentes.

Actos sucesivos del intendente, que hemos venido registrando en estas columnas, demuestran que ese funcionario se creo autorizado para actuar de la manera que juzga más conveniente, prescindiendo de la legislación comunal, cuando no se ajusta a su criterio.

Aun en el caso de que no se tratase del centro de mayor importancia del país, sino de una comuna insignificante, esa situación no debería tolerarse, porque es inadmisible que los funcionarios violen las leyes e introduzcan el desorden en la administración, por tener un concepto equivocado acerca de su autoridad.

A pesar de las denuncias que hemos formulado en otras ocasiones, la comisión de vecinos, que se considera con la plenitud de las facultades que la ley orgánica concede al Concejo Deliberante, no ha adoptado ninguna resolución; pero ante la gravedad de las nuevas denuncias, es de suponer que asuma la actitud que le corresponde haciendo respetar las disposiciones que hemos recordado.

## INTENDENTE MUNICIPAL

### En el Ministerio del Interior

El Ministro del Interior, como dijimos ayer, invitará esta tarde a una conferencia al Intendente Municipal, a fin de conocer los motivos y propósitos en que se inspiraron algunas de sus resoluciones, cuyo carácter un tanto extraño las hicieron objeto del comentario público.

El Poder Ejecutivo está interesado en escuchar al doctor Gramajo, con objeto de formarse un criterio definido acerca de las normas de gobierno a que el intendente piensa someter la administración de la comuna.

Como el doctor Gramajo aun no ha recibido oficialmente la invitación del Ministro del Interior, no ha tenido oportunidad de exteriorizar el orden de ideas que expresara ante el representante del Poder Ejecutivo. Sin confirmarse, circuló ayer la versión de que el doctor Gramajo, sabedor de los propósitos del Ejecutivo, expresó que él "no debía explicaciones al gobierno por sus gestiones en la municipalidad".

Tardaba demasiado alguna intervención del gobierno en los originales métodos de administrar este municipio que preocupan a todo el mundo. Aparte del justo interés que debe inspirar el correcto manejo de tan múltiples e importantes intereses, incita el sentimiento de las graves responsabilidades del Poder Ejecutivo derivadas de la actual organización de la gran comuna.

La opinión debe esperar que la conferencia de hoy sea un acto serio de gobierno y de resultados positivos e inmediatos, concordantes con la intolerable situación creada.

# ESTIMULO A LA LITERATURA NACIONAL

## CUARTO CONCURSO ORGANIZADO POR "LA PRENSA"

## PARA EL NUMERO DE 1º DE ENERO

## OCHO PREMIOS EN DINERO

LA PRENSA realiza este año, como los anteriores, un concurso literario, con el fin de estimular el amor a las más nobles actividades del espíritu.

Según las bases insertas al pie, se establecen ocho premios para otros tantos trabajos que se publicarán en nuestra edición del 1.º de enero. El año último, nuestro número ilustrado se consagró al Continente americano. Este año, el material literario de la edición artística estará formado únicamente por los ocho trabajos premiados, dedicándose, por lo tanto, dicha edición a la República Argentina.

El éxito que alcanzaron los concursos anteriores nos hace suponer que ha de acentuarse aún más en el de este año, pues tiene el aliciente de ofrecer mayor número de premios y de formarse con los trabajos que lo merezcan la edición extraordinaria.

Persigue LA PRENSA con estos concursos el ideal de fomentar en el pueblo las aficiones estéticas y, al mismo tiempo, dar a conocer a los jóvenes que demuestren aptitudes para el cultivo de la literatura.

Sólo nos resta recordar a los que tomen parte en el concurso, aquellas palabras, tan bellas como sencillas, de Musset: "La poesía está en el alma como el ruiseñor en la enramada".

BASES

1.º—Las composiciones serán cuentos, novelas cortas inéditas, en prosa, y pequeños poemas en verso, de una columna y media de LA PRENSA como máximo. El tema quedará librado a la elección de los escritores.

2.º—Se establecen ocho premios para las ocho mejores composiciones: el primero será de un mil pesos moneda nacional, el segundo de setecientos, el tercero de quinientos, el cuarto de trescientos, el quinto de doscientos y tres accésit a cien pesos cada uno.

3.º—El veredicto sobre el mérito de las composiciones será dado inapelablemente por el jurado que designará la dirección de LA PRENSA, reservándose ésta la presidencia.

4.º—Las composiciones serán firmadas con pseudónimos y deberán ser presentadas en sobres cerrados, los que llevarán como inscripción el nombre del trabajo y el pseudónimo; y otro sobre, en el que se leerá el título y el pseudónimo y la palabra "Firma", también cerrado, deberá contener el nombre y apellido del autor.

Los dos sobres serán remitidos dentro de otro que llevará la siguiente dirección: "Concurso literario de LA PRENSA". El director de LA PRENSA entregará al jurado únicamente los sobres que contengan los trabajos presentados y reservará los sobres con las firmas.

5.º—Los trabajos deberán ser presentados escritos a máquina. Este requisito es indispensable para que sean tomados en cuenta.

6.º—Los originales de los cuentos rechazados no se devuelven.

7.º—El concurso se clausurará indefectiblemente el 10 de diciembre.

8.º—Todos los lunes se publicará en LA PRENSA la nómina de los trabajos recibidos, con sus títulos y pseudónimos.

El jurado, encargado de examinar y calificar los trabajos, se designará en breve por la dirección de LA PRENSA.

—

Se han recibido los siguientes trabajos:

"El hombre que asesinó", por Adelantar con fe; "La mendiga", por Bogel; "Al pueblo belga" por Versilio; "La mujer", por Un marino; "Lo de siempre", por Yayo; "Cuento criollo", por Azores; "Romance vulgar", por Verídico; "¡¡Pobre Antonio!!", por Primeras letras; "Al comedido... castigo", por Negro; "El poema doloroso", por Flor natural.

# ESCUELA DE GUERRA

## EXAMENES DE FIN DE CURSO

### Campaña de estado mayor

Hoy comenzarán en la escuela superior de guerra, que dirige el coronel Alberto Noailles, los exámenes de fin de curso, los que durarán hasta pasado mañana. Al día siguiente, comenzará el traslado del personal de la dirección, profesores y oficiales alumnos para la región andina, con objeto de iniciar la campaña de estado mayor anual.

Esta será una continuación de la anterior y abarcará la región comprendida desde Mendoza al Sur, ampliada con vastos reconocimientos y estudios topográficos. El 28 del corriente saldrán para San Rafael el personal de tropa y el ganado del tercer curso y una patrulla de oficiales del segundo curso, que iniciarán la citada serie de reconocimientos.

El 30, partirá el personal de la dirección para Tunuyán, 11 alumnos del segundo curso con el mayor Levene, y el 1º de noviembre saldrá para San Rafael el coronel Noailles, director de la escuela, los profesores de la misma y los nueve alumnos del tercer curso, para iniciar la campaña de estado mayor.

Dichos ejercicios durarán hasta el 20 de noviembre, en cuyo intervalo los oficiales del segundo curso desarrollarán una serie de ejercicios tácticos y reconocimientos por patrullas aisladas en la región cordillerana.

Se espera que el 21 estará de regreso en esta capital todo el personal de ese instituto.

En esta última fecha los oficiales del primero y segundo curso irán a los cuerpos a practicar y los del tercero serán licenciados por un mes.

El 28 del corriente parte también para Mendoza la escuela de caballería que dirige el teniente coronel Juan R. Alvelo, cuyos oficiales alumnos desarrollarán, en la región de la cordillera, su campaña práctica anual de exploración y reconocimientos.

En cuanto al colegio militar, la dirección tiene resuelto que este año no se efectúe campaña práctica fuera de su centro, limitándose los ejercicios de esa naturaleza a Campo de Mayo y alrededores de San Martín.

# COMO PIENSA LA ADMINISTRACION DE LIMPIEZA

### Algo más sobre el pasto

Nos inclinamos a creer que hasta el propio intendente municipal se alarmará ante la idea de que todas las dependencias puestas bajo su autoridad llegaran a adoptar el criterio inaugurado por la administración de limpieza en el caso particular que pasamos a referir.

Hace algunos días la mencionada oficina envió a la dirección de paseos la remesa habitual de pasto con que la provee para la manutención de su ganado en servicio.

Pero resultó que el ganado se resistió a comer el pasto de la administración de limpieza, porque estaba ardido. Entonces la dirección de paseos devolvió el forraje y quedó esperando la venida de otro mejor.

No fué forraje lo que llegó a su poder sino una nota, en que la oficina primeramente mencionada hace observar a la segunda los inconvenientes del sistema de devolver, "pues, cuando se trata de pasto exige nuevo acarreo e impone trabajo al personal que interviene en la operación".

Agrega la nota que "la administración de limpieza no revisa ni piensa revisar los fardos que el proveedor le entrega apilados en el interior de las estibas, sino los que están a la vista". De éstos sí responde que nunca serán rechazados por las mulas que la dirección de paseos emplea para el trasporte de plantas.

Y esta repartición se encuentra sin atinar a resolver el conflicto que aquel temperamento le presenta: porque no puede obligar a las mulas a que acepten el extraño criterio de la administración de limpieza ni le es posible echar mano, para alimentarlas contra su gusto, del recurso que suele ser eficaz con los niños, en casos análogos: "cierra los ojos y abre la boca".

También se nos ocurre que el procedimiento de contemplar únicamente la superficie o apariencia de las cosas, despreciando lo de adentro, puede llevar a lamentables efectos, como lo adopten las diversas dependencias de la repartición. Porque la inspección general examinará el frente de los conventillos y dirá que son higiénicos y limpios; el registro civil no tendrá interés en comprobar los nacimientos, limitándose a observar si el padre que hace la denuncia presenta el semblante de una persona que ha empezado a no dormir por la noche; y la Asistencia Pública rehusará asistencia a los heridos que solamente tengan lesiones internas.

Con razón queremos suponer que hasta el propio intendente se ha de sentir alarmado ante un criterio propenso a semejantes eventualidades, si llega a generalizarse en la Municipalidad.

Es urgente que el jefe de la comuna advierta la "razón" que han de tener las mulas para rechazar ese pasto que compra la Municipalidad sin licitación y con "revisiones" tan ligeras: si no escucha a la contaduría que insistentemente le observa las compras por "intermediario", tenga la originalidad, siquiera, de atender el "gesto" categórico y sin malicia de esos animales que buenamente le aconsejan el rechazo del mal forraje.

# MOVIMIENTO POLITICO

### Partido Radical

LAS ELECCIONES EN CORDOBA

Esta noche partirán para Córdoba los señores Carlos H. Basso y Enrique Cabrera, en carácter de delegados del comité nacional para iniciar la propaganda en el interior de dicha provincia, empezando por los pueblos de General Roca y Juárez Celman.

A fines de mes partirán también para Córdoba los doctores Hipólito Irigoyen y José Camilo Crotto, con objeto de preparar los elementos radicales para la elección de gobernador y vice de la provincia, que se efectuará el 14 de noviembre próximo.

EL COMITE NACIONAL

Hoy a las 5 de la tarde deberá reunirse el comité nacional para estudiar y resolver los asuntos de Salta.

En la reunión de hoy se incorporan los cuatro delegados electos ayer en la convención de la provincia de Buenos Aires.

### Partido Constitucional

Para hoy han sido citados los miembros del comité ejecutivo, del partido Constitucional, con objeto de tratar diversos asuntos.

# INTERVENCIÓN A CATAMARCA

### Informe del doctor Aldao

Llegó ayer a Buenos Aires el secretario de la intervención en Catamarca, doctor Edmundo J. Rosas, quien trae instrucciones del interventor doctor Aldao, en sentido de obtener del gobierno nacional atribuciones precisas que le faciliten una determinada acción en los asuntos de aquella provincia.

Dicho funcionario viene satisfecho de la acogida brindada a la intervención federal, y cree que ningún obstáculo se opondrá al desarrollo de su gestión, en la forma en que hasta el presente se ha venido haciendo.

"El interventor, nos dijo el doctor Rosas, ha procedido desde un principio con cautela pero no con tardanza. Tanto es así, que ya el viernes último tenía preparado el informe correspondiente.

"Ese informe, agregó, que hoy pondré en manos del Poder Ejecutivo, ha sido preparado sobre la base de un amplio estudio del régimen de gobierno de la provincia, especializado, como es de suponer, en lo que a la rama legislativa concierne."

El documento de que es portador el doctor Rosas contiene la opinión personal del interventor—reservada por el momento—formulada y acomodada a la situación de Catamarca, luego de haber escuchado el doctor Aldao, no solamente a los jefes de los poderes y altos magistrados de la administración, sino también a los políticos de las distintas tendencias que allí fluctúan y hacen vida cívica.

El doctor Rosas se entrevistará hoy con el Presidente de la República y el Ministro del Interior, para darles a conocer el informe de referencia y expresarles personalmente los pasos dados en Catamarca por la intervención federal.

# CENTENARIO DE DON BOSCO

## Peregrinación a Luján de los ex alumnos

### LA ULTIMA ASAMBLEA PUBLICA

Se realizó ayer la anunciada peregrinación de los ex alumnos de Don Bosco al santuario de Nuestra Señora de Luján, como acto de clausura de los festejos con que ha sido celebrado el centenario del citado educador.

Llegados los peregrinos a la estación Basílica se dirigieron a pie hasta el santuario, en donde ofició una misa el canónigo Alberti. En este acto tomaron la comunión casi todos los asistentes. A las 11, pasó la concurrencia al colegio de los sacerdotes Maristas, en cuyo local fué servido un almuerzo. A los postres hicieron uso de la palabra el señor Hernando Navas, Carlos Conel, el canónigo Alberti y el padre José Vespignani, quienes manifestaron la necesidad de intensificar la acción y propaganda católicas, para poder llevar a la práctica las recientes resoluciones de las asambleas de ex alumnos.

Terminada la comida, se volvió a la basílica para la función de despedida.

Los peregrinos tomaron el tren de regreso a las 3.45 de la tarde.

La fina llovizna que cayó insistentemente durante la mañana, no alcanzó a restar número entre los concurrentes al acto de ayer.

—

En el local del centro Pío IX, se efectuó ayer la tercera y última de las asambleas públicas de los ex alumnos, la que fué dedicada por entero, en homenaje de gratitud y cariño al sacerdote Vespignani.

Después de abierto el acto por el presidente, el secretario dió lectura de los telegramas de felicitación suscriptos por varios caballeros de la capital y del interior de la República.

Ofreció la demostración el señor Robustiano J. Pazos quien pronunció un discurso que le valió muchos aplausos. Tras una breve sinfonía por la orquesta del colegio Pío IX el señor Ruiz Díaz, en representación de los ex alumnos rosarinos, puso de relieve la comunidad de ideales existente entre los asociados a los centros católicos e hizo votos por la prosperidad de las instituciones educacionales de la capital.

En representación de los ex alumnos de Bernal habló el señor Antonio Garbini el que hizo resaltar la importancia de la propagación de la buena prensa y en particular la difusión de bibliotecas morales e instructivas. Le siguió en el uso de la palabra el señor Soroet cuyo discurso giró sobre la necesidad de formar un carácter propio al ex alumno. Cerró la serie de discursos el señor Juan B. Podestá quien recordó las diferentes fases de la peregrinación recientemente realizada.

El sacerdote Vespignani expresó, en galanas frases, su agradecimiento a los ex alumnos por la demostración de que era objeto. Fué largamente aplaudido.

# CONGRESO AMERICANO DEL NIÑO

### Su obra de extensión

El comité ejecutivo del Primer Congreso Americano del Niño, que preside la doctora Julieta Lanteri Renshaw, ha recibido en estos últimos días numerosas adhesiones del interior del país, reveladoras de que el propósito de realización de este gran torneo, en que se tratarán todos los problemas que conciernen a la infancia, se abre camino.

El doctor Alfredo L. Palacios, que recientemente ha visitado la ciudad de Montevideo, ha organizado allí, con la cooperación de la doctora Paulina Luisi, el comité uruguayo del congreso, a realizarse en ocasión del próximo centenario de la independencia argentina.

—

El inspector de enseñanza secundaria profesor Amable Alvarez, comisionado por el comité ejecutivo del congreso para fundar los comités provinciales en San Juan, Catamarca y Mendoza, provincias que actualmente recorre en excursión profesional, ha comunicado que ha dejado constituído el comité de San Juan, bajo la presidencia del señor Salvador Pizzuto, inspector de escuelas nacionales en aquel punto.

# VOLACION Y AEROSTACION

## LA ASCENSION DEL "PAMPERO"

### 28 HORAS DE VIAJE

Damos a continuación el telegrama que nos trasmite nuestro corresponsal en Concordia, provincia de Entre Ríos, en el cual nos comunica el descenso del globo "Pampero", tripulado por los pilotos Eduardo Bradley y el teniente Angel M. Zuloaga:

Concordia, octubre 24 — Han llegado a ésta, de paso para Buenos Aires, los aeronautas pilotos Bradley y teniente Zuloaga, tripulantes del "Pampero", quienes entrevistados relatan el interesante viaje en la forma siguiente:

"Al soltar amarras ascendimos hasta 900 metros internándonos en el río; pasamos sobre las nubes, donde el viento del Oeste nos impulsaba en dirección a la Colonia.

"Al llegar en medio del estuario, descendimos hasta 200 metros y marchamos entonces con rumbo al Norte. Sobre el río permanecimos tres horas, siéndonos difícil equilibrar el aeróstato.

"La travesía del Delta fué feliz, y después de terminarla nos internamos en Entre Ríos en dirección del ferrocarril Entrerriano. Marchamos a gran altura, por ser contrario el viento bajo, hasta los 1.000 metros. Pasamos por varios pueblos importantes, como Gualeguay, Tala y Villaguay, cuya posición fijábamos difícilmente en la carta por la gran cantidad de cúmulus que pasaban en dirección Sur debajo nuestro.

"Después de llegar a Concordia pasamos por el centro de la provincia.

"La entrada del Sol provocó el descenso del globo internándonos el viento bajo, sobre enormes montes. Viajamos sobre ellos varias horas y se hizo necesario buscar una capa de viento favorable para evitar el descenso en malas condiciones. Esta maniobra nos hizo perder la distancia recorrida, y finalizamos el viaje después de 28 horas, con 490 kilómetros de recorrido, al Noroeste de la estancia del señor Caminale, quien nos prestó ayuda."

—

En su primera reunión, la comisión del Aero-Club Argentino tomará en cuenta los datos que suministren los pilotos Bradley y Zuloaga respecto de este viaje.

# NOTICIAS VARIAS

### Fallecimiento de un guerrero del Paraguay

A los 80 años de edad, dejó de existir ayer en esta capital, víctima de un síncope cardíaco, el señor Hermenegildo Romero, que formó en las filas como soldados durante la campaña del Paraguay.

El guerrero que, desde el partido de General Belgrano, en la provincia de La Rioja, donde vivía con su familia, llegara hace poco más o menos un mes a esta ciudad, tramitaba recientemente ante el Ministerio de Guerra, la pensión a que tenía derecho, y que en breve debía acordársele.

Hoy, a las 12 del día, la comisaría de la sección 34 de policía, comunicará el fallecimiento del anciano al ministerio nombrado.

### Cargamentos de cereales para Estados Unidos

Continúan siendo activas las exportaciones argentinas de cereales con destino a los Estados Unidos de Norte América. En la semana próxima pasada salieron con ese destino cuatro vapores, con cerca de 20.000 toneladas de lino y maíz.

### Romerías españolas

Fueron suspendidas las romerías españolas anunciadas para ayer, en el Pabellón de las Rosas, debido a la lluvia. Se aplaza su realización hasta el domingo próximo, en que se efectuarán, con el mismo programa.

### Asociación Nacional de Lechería

La Asociación Nacional de Lechería ha remitido a los legisladores de Córdoba, Santa Fe, Entre Ríos y Corrientes un ejemplar del folleto publicado por la misma sobre "Matanza y exportación de vacas" en sus relaciones de fomento con la industria lechera del país.

Junto con dicho folleto les ha remitido también una copia de la ley sancionada por la legislatura de Buenos Aires, en virtud de la cual se exonera de todo impuesto por el término de diez años a los establecimientos del ramo que se establezcan y funcionen en dicha provincia.

La asociación ha resuelto asimismo concurrir a la exposición de productos de granja que a mediados del mes próximo se realizará en la provincia de Córdoba.

### Ex alumnos "De La Salle"

Muy concurrida estuvo la asamblea general que se realizó ayer en el colegio "De La Salle" por la asociación de ex alumnos del mismo.

A las 8 y 30 de la mañana se rezó una misa; luego se dió cumplimiento a la orden del día de la asamblea y a las 12, los concurrentes, en número de 150, pasaron al comedor de la casa y tomaron asiento alrededor de una mesa adornada con flores del tiempo.

El banquete transcurrió en medio de la mayor animación y entusiasmo.

En el momento de los brindis, hicieron uso de la palabra, el presidente de la asociación, señor Astorre Manfredi, el hermano Marcelino, director del colegio, y los señores Eliseo Barreca Mercau, doctores Enrique Ruiz Guiñazú, Arturo F. González y Juan E. Guastavino, hermano Patricio y Martín Luis, siendo todos muy aplaudidos.

# "BOY SCOUTS" ARGENTINOS

### La compañía Almirante Brown

La compañía Almirante Brown, de los "Boy Scouts" Argentinos, que tiene su cuartel en la Boca del Riachuelo, realizó ayer la fiesta de la bandera, enseña que le fué donada por la señora Colomba S. de Liberti.

La ceremonia se verificó en el teatro Olimpia y se adhirieron a ella las sociedades de la localidad. Los Bomberos Voluntarios, en uniforme de gala, prestaron servicio de honor.

En el acto de la entrega de la bandera, los "Boy Scouts", acompañados por la banda de la compañía José Manuel Estrada, al mando del señor Eraceras, cantaron el Himno Nacional, que fué calurosamente aplaudido por la concurrencia.

El padrino, señor Federico Baglietto, pronunció luego un discurso, recordando a los jóvenes de la Compañía Almirante Brown el deber de defender, en cualquier circunstancia, la sagrada insignia de la patria.

El "Canto a la Bandera" mereció también los entusiastas aplausos del público.

Después de algunos números de concierto, el capitán de la compañía festejada, señor Ottonello, agradeció el donativo hecho a los "Boy Scouts" de la Boca y disertó brevemente sobre la importancia moral y material de la institución, que es escuela de patriotismo, de educación y de virtudes cívicas.

Por la noche los "Boy Scouts" de las dos compañías, fraternizaron en un banquete que les fué servido en el salón de los Bomberos Voluntarios y al cual asistió la señora María A. de Liberti, en representación de su señora madre política, que ofreció la bandera.

# EL DIA SOCIAL

DAMAS DE CARIDAD — La comisión de señoras de la Sociedad Damas de Caridad, organizadora de la fiesta de la danza que se realizará mañana por la noche en el Colón, a beneficio de los Asilos Maternales que sostiene dicha institución, continúa con éxito sus trabajos para el mayor lucimiento de la velada.

Los palcos bajos y balcón están todos vendidos y casi todas las plateas.

El programa que dimos a conocer días pasados ha debido modificarse, porque la señorita Felyne Verbist no tomará parte, por tener que ausentarse a Chile, y La Argentina tampoco, por encontrarse enferma; pero en cambio debutará la señorita Alias, que viene con bastante reputación, y que se presentará en sus bailes clásicos. Como final se bailará un pericón nacional.

En definitiva, los números del programa para esta fiesta son los siguientes:

Primera parte — Runsky, Borsahoff, Capricho Español, orquesta de Messager: Trío Lara; La Maravilla y Pastora Imperio, en sus danzas. Segunda parte: Beethoven, Egmont, Ouverture; Berlioz, l'amour l'ardent flamme, romanza, por Mlle. Genevieve Vix; Purre Kalo, Rapsodia Noruega; orquesta dirigida por Messager. Tercera parte: Saint Saens, Danza Macabra, orquesta dirigida por Messager. Presentación por primera vez en Buenos Aires de la Estrella de "ballet" Mlle. Alias en sus danzas clásicas. La Goya en su repertorio de canciones. El Pericón Nacional por los artistas señora Mary, Palomero, señorita Labarta, señora Lamadrid, señora Lawson, señorita Barausse, señorita Bealessi, señorita Martínez, señores Roseich, Mary, Jucel, Ratl, Márquez, Arriza, Palomero y Gordillo.

"La comisión hace saber que hasta hoy se reservarán las localidades pedidas, y que, si no se retiran por los interesados, serán vendidas a las personas que las soliciten en la calle Paraguay 1252.

ANIVERSARIO — En el deseo de corresponder a un pedido del obispo de Catamarca, monseñor Piedrabuena, de formar en esta capital una comisión que coopere a la celebración del 25.º aniversario de la coronación de Nuestra Señora del Valle, se efectuará pasado mañana, a las 10 a. m., una reunión en el colegio del Sagrado Corazón, Juncal 1858, precedida de una misa rezada en la capilla del establecimiento, y en la cual dirigirá la palabra dicho prelado a las familias que asistan.

Con ese motivo un grupo de damas ha hecho circular una invitación en nuestra sociedad, la que lleva las firmas de las señoras:

Adelia María Harilaos de Olmos, Mercedes Elortondo de Alvear, Carmen Tezanos Pintos de Gómez, María Unzué de Alvear, Rosa Sáenz Peña de Saavedra Lamas, Inés Dorrego de Unzué, Teodelina Lezica Alvear de Uriburu, María Luisa Padilla de Helguera, Adela Arning de Ayerza, Hercilia Cabral H. de Anchorena, Mercedes Zapiola de Ortiz Basualdo, Ernestina Ll. de Acosta, Elena Murga de Acebal, Josefina Unzué de Cobo.

HERMANAS DE LA ASUNCION — Por inconvenientes de último momento y que no ha sido posible salvar, no se realizará el 27 del corriente el concierto que venía organizando en el teatro Colón una comisión de damas a beneficio de las enfermeras gratuitas Hermanas de la Asunción.

En este concierto, como se recordará, figuraba como la nota sobresaliente el número a cargo de la señorita María Magdalena Ezcurra, que debía cantar varios trozos acompañada por la orquesta Messager.

ALMUERZOS — El doctor Tomás E. de Anchorena y su señora Clara Cobo reunieron ayer en un almuerzo a un grupo de amistades.

Rodeaban la mesa artísticamente adornada, además del señor Anchorena, su señora y sus hijas Clara y Mercedes, las señoras:

Mercedes Unzué de Quintana, Carmen Dormal de Olazabal, Josefina Unzué de Cobo, señoritas: Mercedes y Elena Peña Unzué y María Inés Alzaga, y los señores: Héctor Cobo, Jorge Atucha, Alfredo Peña, Jaime y Carlos Gómez, Joaquín S. de Anchorena y Félix Alzaga Unzué.

CENTRO PUNTANO — Ayer por la tarde se realizó en el Majestic Hotel, el te con que la comisión directiva del Centro Puntano obsequiaba a las familias de sus asociados.

Asistieron, entre otras, las familias de:

Serrano, Quiroga, Luco, Oribe, Vivanco, Astudillo, Garro, Rodríguez, Peña, Aguirre, Amadeo, Ontiveros, Cárcova, Molina.

BENEFICIOS — En el Splendid Theatre se efectuará esta noche una función a beneficio del taller de San Gerardo. Tomarán parte Felyne Verbist, Juana Sadurní, Lidia Reinoso y el trío Lara.

En un intervalo se rifarán alhajas y objetos de arte.

—Una comisión de señoras y señoritas de la sociedad San Antonio de Belgrano, dará una fiesta en el teatro Odeón el viernes, 5 de noviembre próximo, a las 9 de la noche, a beneficio de los niños pobres que socorre.

Se representarán por un grupo de señoritas y caballeros aficionados, "Ilusiones" y "La mujer fuerte", dos obras interesantes del doctor César Iglesias Paz.

—Mañana por la noche se efectuará en el Splendid Theatre la última función de la serie que ha venido organizando la comisión de Nuestra Señora de la Consolación, a beneficio de la escuela gratuita para niños pobres que sostiene en la calle Gutiérrez número 2647.

Se ha preparado un programa de verdadero interés, lo que augura un éxito más al cierre de estas reuniones de caridad.

Además de cinematógrafo, habrá números de viejas canciones de Francia, cantadas por Mlle. Berthe Duplaix en traje de la época, acompañada en el arpa por Mlle. Helene Chalot; poesías de Theodore Botrel, por Mlle. Alice Cestier, en traje bretón; Azabache, canción española del año 1672. Zazá de Leoncavallo por la señora Blanca del Campo de Cabrera Arroyo; dúo de Lakmé, por la señora de Cabrera, y del Carril de Fracasi, cuyos méritos artísticos son bien conocidos, y la petite Membrives, niña de Urien.

Han retirado localidades las siguientes señoras y señoritas:

Felisa Dorrego de del Solar, Josefina Unzué de Cobo, María Cárcano de Basavilbaso, Adela Ocampo de Helmendahl, Julia Iraeta del Carril, Magdalena Villegas de Martínez, Eloísa Ponce de León de Ezpeleta, Enriqueta Otaño de Bacedo, Numa Villar, Ernestina Bunge de Bunge, Florencia Lagos Lezica de Zavalía, Celia Ezpeleta de Estrada, Esther Bacedo de Calderón, Victoria Lagos Lezica de Lanusse, señora de Coneu, Mercedes Lynch de Peralta Martínez, María Esther Ledesma de Tedín Uriburu, Alicia Rodríguez Lubary de Alemán, señora de Jouvens, Noemí Novaro de Lanús, María Antonia García Fernández de Arce, Juana Durao de Claussen, María Eugenia Alvarez de Toledo de Videla, Victoria Sáenz de Otero, señoritas de Randle, Arminda Roca de Luro, Eloísa Ezpeleta de la Sierra, María Luisa Cabrera de Wilson, Marcelina G. de Arabehety, Manuela Baldrich de García, señora de Ponce de León, Marcelina Arabehety de Frías, Rosa Villate de Landívar, Margarita Harrington de O'Farrell, María Isabel Miguens de Obarrio, Delia de la Serna de Gil, Justina Leguizamón de Molinari, señora de Delfino, Emilia Noel de Ramos Otero, Delfina Miguens, Albina, María Josefa y Obdulia Rivero, señora de Costa, Josefina Castro Almeyda de Idoyaga Molina, señora de Gómez Romero, señora de Forte, Victoria C. de Goya, Dámasa Zelaya de Saavedra, Carmen Estrada de Pico, señorita de González Bosch, Celina Huergo de Estrada, María Luisa Terrero de Sánchez Viamonte, señora de Ferreri, María Antonia Beazley de Romero, señora de Recalde, Celina y Celia Villate, Estela Barrenechea de Bustamante, Adelia Carranza de Mazzini, Clara S. de Figueroa, Edelmira Carranza de Molina, señora de Moreno, Carolina A. de Otero, Mercedes Sagasta de Mayol, Desideria Bacedo de Villate, María Luisa Zapiola de Llambí.

CARLOS RODRIGUEZ LARRETA — La inhumación de los restos del distinguido caballero don Carlos Rodríguez Larreta, fué una elocuente manifestación del profundo pesar que su desaparición ha provocado en nuestra sociedad.

Una concurrencia muy numerosa desfiló ayer hasta la hora del sepelio por la casa mortuoria, para presentar sus condolencias a la familia del extinto. Entre esa concurrencia figuraban muchas señoras y señoritas.

En el cementerio del Norte, donde se dió sepultura a los restos del señor Rodríguez Larreta, hizo acto de presencia un crecido número de caballeros.

CONSEJO NACIONAL DE MUJERES — Esta tarde, a las 4, se reunirán las comisiones de la prensa y propaganda del Consejo Nacional de Mujeres, para tratar sobre algunas iniciativas que dicha institución piensa tomar para el próximo centenario.

EUSKAL ECHEA — No obstante el mal tiempo, se realizó ayer por la tarde en la Sociedad Rural Argentina, en Palermo, la tradicional fiesta de primavera organizada por la sociedad Euskal-Echea, que preside la señora Marta J. de Pradere, a beneficio de la institución.

El te fué servido en uno de los grandes salones del local, participando de la reunión numerosas familias de la colectividad basko-argentina.

GRACIELA PAZ DE GOMEZ NOVELLA — Telegramas recibidos por la familia, comunican que falleció ayer en San Sebastián, a la edad de 25 años, después de una rápida enfermedad, la señora Graciela Paz de Gómez Novella.

La extinta gozaba de grandes simpatías en nuestra sociedad, donde la noticia de su muerte causará honda impresión.

Su fallecimiento afecta a las familias de Paz, Giribone, Anchorena, Cañás, Irigoyen, Basavilbaso, Noguera, Obligado y Quesada Mayol.

FIESTA INFANTIL — Festejando el cumpleaños de su hijo Emilio, el doctor Matías Calandrelli y señora, Basilisa Castellanos, ofrecieron ayer, en su casa, una fiesta infantil.

PATRONATO DE LA INFANCIA — Debido al mal tiempo, fué postergada para el domingo próximo el gran concierto que debía efectuarse ayer por la tarde en la Sociedad Rural Argentina, en Palermo, a beneficio del Patronato de la Infancia.

ENLACES — Se ha concertado el enlace de la señorita Trinidad Lynch con el señor Ernesto Amuchástegui.

—En casa de la familia de la novia, y en la mayor intimidad, será consagrado esta tarde, a las 6.30, el enlace de la señorita María Rosa Rocha con el señor Enrique Garrido, siendo padrinos la señora Sara Rocha de Garrido y el señor Juan M. Videla.

—El doctor Joaquín S. de Anchorena pidió ayer la mano de la señorita Enriqueta Salas.

—Para diciembre próximo, ha sido fijado el enlace de la señorita Elena Peña Unzué con el señor Félix Alzaga Unzué.

La boda se realizará en casa de la señora de Unzué, abuela de la novia, y en la más completa intimidad. Actuarán como padrinos la señora Mercedes Baudrix de Unzué y el señor Félix Alzaga.

IN MEMORIAM — Se cumple hoy el primer aniversario del fallecimiento del ex presidente de la República doctor José Evaristo Uriburu.

En la basílica del Socorro se oficiará un funeral en homenaje a su memoria.

CAMBIOS DE RESIDENCIA — Salidas. Para Navarro, el señor Julio Lynch y señora, Carolina Melián.

—Para el campo, el señor Ricardo Vedoya y su señora, Martha de Bary.

—Para Corrientes, hoy, el doctor Joaquín Rubianes.

—Para Mar del Plata, hoy, la señora Adelia Harilaos de Olmos.

Llegadas. De Cañuelas, el doctor Adolfo Bioy y su señora, Martha Casares.

—De San Juan, el doctor Enrique Uriburu.

—De Tandil, hoy, la señora Ana I. de Santamarina y familia.

VIAJEROS — Llegadas: Del Paraguay, el doctor Daniel Moreno y señora.

ENFERMOS — Mejor, la señora Sara Sahores de Frederking.

—Lo mismo, la señora Alita Livingston de Dorado.

—Mejor, la señorita Catalina Méndez Frías.

—Mejor, la señora Petrona Lastra de Cabral.

—Guarda cama la señora Felisa Ledesma de Belgrano.

—Mejor, el señor Rodolfo Bunge.

—Enferma, la señorita Tita Quiroga Mansilla.

—Continúa enferma la señorita Emelinda Carvalho.

—Restablecido, el señor Manuel Gallegos.

—Sigue mejor el señor Juan Carlos Hearne Rocha.

—Restablecida la señora Aurelia F. de Paso.

—Continúa siendo delicado el estado de la señora Martina Arriola de Hunter.

—En el mismo estado, el señor Ricardo Gowland.

—Se encuentra enferma de algún cuidado la señora Clementina Meeks de Chas.

NECROLOGIA — Después de una misa de cuerpo presente en la iglesia del Pilar fueron inhumados ayer en el cementerio de la Recoleta los restos de la señora Minervina Baldez de García.

—En el templo San Miguel se dirán hoy misas de cabo de año por el alma de la señora Sofía Cañás de Balivé.

—En el cementerio del Norte serán inhumados hoy los restos del señor Alejandro Miñones; previamente se dirá una misa en la iglesia del Pilar.

—En memoria del señor Silvestre de Marchi Della Costa, se dirá hoy una misa en el templo de la Merced.

—Falleció ayer en Avellaneda el señor Nicolás Frumento.

El extinto era uno de los más antiguos prácticos del Río de la Plata.

Hoy serán inhumados sus restos en el cementerio del Oeste.

—Falleció ayer el joven Carlos Herrera Vegas, vinculado a numerosas familias de nuestra sociedad, y muy apreciado en el círculo de sus amigos por sus excelentes condiciones personales.

Hoy serán inhumados sus restos en el cementerio del Norte, después de oficiarse una misa de cuerpo presente en la basílica del Socorro.

# NOTICIAS DE POLICIA

## EL ATENTADO DE LA CALLE USPALLATA

### Cómo fué perpetrado

### FRACASO DEL MOVIL DE LOS DELINCUENTES

El personal de la comisaría 26ª y empleados de la policía de investigaciones se hallan empeñados en identificar a los autores del atentado cometido anteanoche en la casa calle Uspallata número 1043.

De este hecho, no obstante la estricta reserva que se viene guardando desde el primer momento, dimos algunos detalles en nuestra crónica anterior, y hoy podemos ofrecer nuevos datos ampliatorios.

Dijimos en nuestra primera noticia que las personas que asaltaron la casa indicada, tal vez conocían las costumbres de los moradores; a estar a los últimos informes que hemos recogido acerca del suceso, nuestra suposición de tal cosa no está lejos de ser una verdad. Efectivamente, los malhechores aprovecharon para cometer el delito momentos en que algunas personas de esa morada, se hallaban en el teatro, y otra de ellas, el señor E. Tiwn, desempeñaba sus tareas periodísticas.

En la casa se encontraban la señora Edgar Ivens, de 83 años de edad, quien desde hace cuatro meses está en cama, enferma, y su hijo Guillermo Hassal.

El periodista nombrado ocupa la sala de la casa; Edgar tiene su dormitorio en una pieza contigua a aquélla, y para llegar al dormitorio de Guillermo hay que atravesar un vestíbulo y un corredor, donde aquél, como era de su costumbre se hallaba a eso de las 10 de la noche en un sillón y fumando, a oscuras. Una sirvienta se había recogido ya.

A Guillermo le extrañó oír de pronto ruidos y como creyera que lo llamara su señora madre, se apresuró en acudir al aposento de Edgar; pero apenas hubo llegado al vestíbulo y frente al dormitorio de la señora fué asaltado por tres individuos, uno de los cuales lo tomó del cuello, a la vez que le amenazaba con un cuchillo y los otros dos lo amordazaron y le sujetaron los brazos y las piernas con prendas de vestir y un lienzo.

Mientras los tres individuos hacían esto, otros dos se introdujeron en el dormitorio de Edgar, a quien aplicaron un golpe en la cara con un trozo de hierro y le dijeron que le darían muerte si no les indicaba el sitio en que tenían el dinero. Inmediatamente fué también Edgar amordazada y maniatada pero, a pesar de su estado de salud y la impresión que le produjera la violenta agresión, hizo un esfuerzo tal que consiguió, no sólo libertarse del trance en que la habían colocado los delincuentes, sino que salió a la calle en demanda de auxilio y corrió una cuadra y media.

Mientras tanto se había despertado la sirvienta de la casa, la cual empezó a gritar. Los asaltantes, al verse descubiertos, y ante el peligro de ser aprehendidos, rápidamente se dirigieron a todas las dependencias de la finca y violentaron, con cortafierros, cuanto mueble hallaron, revolviendo todas las ropas. En seguida acudió un vecino y los asaltantes no tuvieron tiempo de llevarse nada y optaron por la fuga. En pocos segundos se perdieron de vista, por lo que se cree que se ocultaron en algunos de los tantos conventillos que existen en los barrios adyacentes.

Los empleados de policía que se presentaron luego en el lugar del atentado efectuaron una investigación por los alrededores, pero sin resultado positivo. Guillermo fué socorrido por los vecinos que acudieron. Edgar, no obstante su avanzada edad y el golpe que le aplicaron los asaltantes, produciéndole una contusión, no se ha agravado de su enfermedad, y anoche, cuando la vimos, hallábase muy tranquila.

No se sabe a ciencia cierta de qué medios se valieron los delincuentes para introducirse en la casa; pero según unos datos que obtuvimos, es probable que desde temprano hayan estado ocultos en la vivienda, en espera del momento oportuno para perpetrar el hecho. La sirvienta salió momentáneamente a las 7 de la tarde, y se cree que en esa ocasión hayan entrado los asaltantes a la casa. Una parienta de Edgar, al anochecer, antes de ir al teatro, vió una sombra en la sala de la casa y creyó que estaba allí Tiwn, por lo que no dió mayor importancia a ese detalle.

Se nos dice que los asaltantes, acaso para no dejar impresiones digitales, llevaban guantes. Las averiguaciones de la policía se han particularizado en los establecimientos de sanidad y farmacias, porque unas manchas de sangre halladas en las ropas de Guillermo demuestran que alguno de los asaltantes resultó herido en la lucha que tuvieron con aquél.

Un vecino ha informado que ha visto, a las 9.45 de la noche, a cinco individuos, uno de los cuales tenía un lienzo envuelto en la mano y un trozo de hierro, y por la actitud en que viera a aquéllos cree que hayan sido los malhechores.

## *ATACANTE HERIDO POR UN AGENTE*

Ayer, poco después de mediodía, en la calle Brasil, frente a la casa señalada con el número 1754, el agente de la comisaría 28.ª, Tomás Arévalo a solicitud de un ciudadano iba a proceder a la detención de Juan de la Cruz Fernández, porque había cometido una contravención, y éste, al recibir la orden de arresto, desobedeciola, y sacando un revólver descerrajó un tiro contra Arévalo, sin lograr herirlo.

El representante de la autoridad, al ser agredido, pretendió desarmar al agresor; pero éste, lejos de entregarse, intentó atacarlo nuevamente, el agente hizo uso de su revólver y disparó un tiro que fué a herir a Cruz Fernández en la pierna izquierda de cierta importancia.

Al ruido de las detonaciones concurrieron otros agentes de la comisaría citada, que trasportaron al herido al hospital Rawson, donde está en asistencia.

En cuanto al agente Arévalo, se halla preventivamente detenido a disposición del juez de instrucción, doctor del Campillo.

## HERIDO DE DOS BALAZOS

Frente al número 1112 de la calle Castañares, Domingo Falcone hirió de dos tiros de revólver, en la cara y en el costado derecho, a Francisco De Viaggio.

Falcone atacó a la víctima, en momentos en que ésta reñía con el padre del nombrado, Melchor Falcone.

Los protagonistas del suceso fueron detenidos.

## *HOMBRE DECAPITADO*

A las 7 de anoche, el guardaagujas de la empresa del ferrocarril Central Córdoba, José Sierra, halló en la calle Ocampo, el cadáver de un hombre, cuya cabeza estaba seccionada. Tenía aquél varios miembros fracturados y heridas traumáticas en diversas partes.

Hasta esta madrugada no había sido identificado el muerto. Se cree que haya sido víctima de un accidente ferroviario.

La policía de la sección 19.ª instruye el sumario tendiente al esclarecimiento del caso.

## CADAVERES EN EXHIBICION

Desde las 8 de esta mañana hasta las 6 de la tarde, se exhibirán en el depósito de la Morgue, calle Junín 760, a los efectos de establecer su identidad personal, dos cadáveres de hombre.

Uno es blanco, de bigote y cabello canosos, regular grueso, de 55 a 60 años de edad, y de 1.70 metros de estatura.

El otro es blanco también, delgado, de 60 a 65 años de edad, cabello y barba canosos, y de 1.55 metros de estatura.

### Criatura abandonada

Ayer, por la tarde, en el zaguán de la casa calle Catamarca número 226, fué encontrada una niña como de 15 días de edad, que se ignora quién la haya arrojado allí.

Con intervención de la autoridad policial de la sección 8.ª, la pequeña ha sido internada en la Casa de Expósitos.

### Riñas y heridos

A las 6.30 de la mañana de ayer, en el interior del hotel establecido en la esquina de las calles Rivadavia y Callao, por cuestiones de interés tuvieron un violento altercado Francisco Quiroga y Manuel Pujol, a raíz del cual el primero de los nombrados, con un bastón dió un golpe en la cabeza a su rival, a quien le produjo una herida de cierta importancia.

Un vigilante de la comisaría 5.ª, que intervino en el hecho, puso fin a la refriega, haciendo curar a la víctima por la Asistencia Pública y procediendo a la detención del agresor.

—Por cuestiones de poca monta, en el interior de la casa, calle Bernardo de Irigoyen número 1253, se trabaron en riña José Avalos y Teodoro Ucar, de la que resultó el primero herido en la cabeza con un trozo de hierro.

La policía de la sección 16.ª hizo curar a la víctima por la Asistencia Pública y detuvo al heridor.

—En la esquina de la avenida Olivera y la calle Tandil, un menor que no ha sido detenido aún, arrojó una piedra a Alejandro Capra y le hirió gravemente en la cabeza.

En una ambulancia de la Asistencia Pública, la víctima fué llevada al hospital Teodoro Alvarez.

### Fuego en un automóvil

En la esquina de las avenidas Bullrich y Alvear, ayer, poco después de mediodía, se produjo un incendio en el automóvil de alquiler número 1646, propiedad de los señores Poblet hermanos y Castaño.

El vehículo, valuado en la suma de 8.000 pesos, fué completamente destruído por las llamas.

El origen del incendio se atribuye a una chispa desprendida del magneto y que inflamó el tanque de la nafta.

Concurrió una dotación del cuerpo de bomberos, que logró extinguir el fuego.

### Ladrones detenidos

Ayer por la mañana, agentes de la comisaría 41.ª detuvieron a los individuos de malos antecedentes policiales Rufino Díaz y Bernardino Antonio González García, quienes no justifican la procedencia de diversos objetos que llevaban dentro de una bolsa, y que se supone sean el producto de algún robo.

# ARTE Y TEATRO

Colón — Esta noche, la orquesta del maestro André Messager desarrollará el siguiente programa:

Brahms, sinfonía en re, a), Allegro non troppo, b), Adagio non troppo, c), Allegretto grazioso, d), Finale; Wagner, "Sigfrido", Murmullo de la selva, Saint Saens, Danza macabra, Freischutz, Ouverture.

Además, la señorita Vix, cantará "Marguerite au Rouet" de Schubert, "Les noisettes", de Dupont y "L'Invitation au voyage", de Duparc.

Coliseo — Es evidente que, a pesar de todo cuanto contiene de agradable para la masa del público "Tosca" va decayendo en la consideración de éste, pues las mejores ejecuciones no pueden destruir, de ningún modo, el efecto originado por las excesivas representaciones que de ella se han dado; por esa razón, con ser bueno el cuadro de intérpretes que anoche ejecutó la obra, la concurrencia fué sólo regular.

Sin embargo, el éxito fué halagüeño; especialmente la señora Poli-Randaccio consiguió calurosísimos aplausos en los pasajes culminantes de su labor. En la romanza del segundo acto, acentuada con pasión y matizada con gusto, provocó las aclamaciones del público que deseaba la repetición del fragmento, aclamaciones que se renovaron en la frase "lo quelli lama gli pianto nel cor", cuya resolución en el sonido grave, más que el agudo, fué hecha con amplitud y vigor de voz.

El tenor Andreini que se presentaba por primera vez obtuvo también muchos aplausos.

Este cantante es inteligente y expresivo, pero su voz, simpática y cálida, peca a veces de leves asperezas determinadas por la dilatación excesiva del registro central; anoche se impuso al auditorio, que le demostró su agrado aplaudiéndole en la romanza del primer acto, dicha con pasión y variedad de acento. Su personificación en el papel de Cavaradossi fué correcta, demostrando una vez más que el buen actor en la escena lírica encubre algunas veces ciertas deficiencias del cantante.

Buen Scarpia el barítono Roggio. Ya en "Aída", su voz nos había impresionado favorablemente, por su buen timbre e intensidad; anoche dicha impresión fué confirmada. Su interpretación, sin ser extraordinaria, fué eficaz, descollando sobre todo en la escena de la muerte, representada con propiedad. En algunos puntos hubiéramos deseado mayor sobriedad en el gesto y en otros inflexiones más convenientes a la caracterización del personaje.

La orquesta, dirigida por el maestro Armani, como siempre tocó con precisión.

Esta noche se repite "Madame Butterfly".

El papel de Sharpless será interpretado por el barítono Ghirardini.

Beneficio de Rogelio Juárez — Celebrará esta noche su función de beneficio en el teatro de la Comedia, el popular primer actor, Rogelio Juárez.

a quien nuestro público no se cansa de aplaudir noche a noche.

Desde muchos años atrás Juárez se adaptó, por decirlo así a nuestro ambiente; en esta última temporada lleva 44 meses de continua labor artística, con 1.538 funciones, equivalentes a 5.863 secciones y estrenó 279 obras.

El programa preparado para esta noche, es el siguiente:

Por la tarde: la zarzuela en un acto "La leyenda del monje" y a continuación cantos por la señora Membrives.

Por la noche irán: "Viva mi niña", en cuya interpretación el beneficiado conquistara tantos triunfos en otra época; estreno del juguete cómico en tres actos de Federico Reparaz, titulado "El enemigo de las mujeres", "El túnel" y "El gran tacaño".

**Nuevo** — Por ausentarse para Chile la señora Antonia Mercé (La Argentina) hará sus dos últimas presentaciones hoy y mañana.

—Esta noche se efectuará el estreno de "El decir de la gente", comedia en tres actos, de Roberto Bueno.

**Sociedad Argentina de Música de Cámara** — Continuando su simpática obra cultural esta sociedad ofreció ayer al público su sexta audición gratuita en "La Argentina", salón que estuvo concurridísimo. Después del cuarteto número 21 de Mozart, ejecutado por los señores L. Fontova, Juan J. Castro, A. Canut y José M. Castro, el primero de dichos artistas alcanzó cálidos aplausos que compartió con el maestro Gaito, interpretando muy acertadamente la sonata número 5, para violín y piano, de Beethoven. El público pidió y obtuvo la repetición del "scherzo".

En el "octeto" de Svendsen con que terminaba el programa tomaron también parte los señores Gianneo, Citro, Gambuzzi y A. Schiuma, quienes también recibieron aplausos por su cooperación. También se repitió el "allegro scherzoso".

El éxito de estos conciertos gratuitos sigue aumentando por el interés con que los acoge el público.

**San Martín** — En la primera sección de esta noche será estrenado el juguete cómico "Los fiambres", de Ricardo F. Catarine y Pedro Sabau. La gitanería en un acto "Zambra gitana" escrita expresamente para Pastora Imperio, que debía estrenarse hoy, ha sido suspendida para mañana, por dificultades relacionadas con la presentación escénica.

**Esmeralda** — El 26 del corriente se efectuará en el teatro una función a beneficio de la Caja de Repatriación Francesa, la que será patrocinada por el ministro y cónsul de dicha nación. Se representará "Alsace", prestando su concurso la señorita Genoveva Vix, quien cantará "La Marsellesa".

## INSTRUCCION PUBLICA

**Clase modelo** — Hoy a las 9 de la mañana dictarán clases modelo de labores, en la escuela 1 del distrito 9, las profesoras J. S. de Jaureguiberry y Ana Chiarini.

**Colegio nacional de Buenos Aires** — Hoy a las 5.30 de la tarde, el profesor Enrique García Velloso, dará una conferencia sobre "El origen de la imprenta en Buenos Aires".

## NOTICIAS UNIVERSITARIAS

**Facultad de Derecho**

EXAMENES DE SEGUNDA EPOCA

Esta tarde, a las 4, estará reunida en la Facultad de Derecho, para los exámenes escritos de segunda época la mesa de economía, finanzas y estadística.

**Facultad de Medicina**

PAGO DE LA CUARTA INSCRIPCION

Desde hoy se iniciará en la secretaría de la Facultad de Medicina la expedición de los permisos de exámenes y de las boletas de la cuarta inscripción.

Los recibos de pago deberán ser depositados en la secretaría antes del 6 del mes entrante, a fin de poder figurar los alumnos en la lista de regulares.

**Asociación Médica Argentina**

Esta noche, a las 8.30, se realizará en el local social la décima tercera sesión ordinaria de la Asociación Médica Argentina, bajo la presidencia del doctor Arturo Rodríguez Egaña.

**Facultad de Ingeniería**

REUNION DEL CONSEJO DIRECTIVO

Esta tarde, a las 4.45, se reunirá el consejo directivo de la Facultad de Ciencias Exactas, Físicas y Naturales, con objeto de elegir nuevo vicedecano, designar los delegados al Instituto Libre de Enseñanza Secundaria, y nombrar las mesas examinadoras para el período 1915-1916.

PLAN DE ESTUDIOS

Con objeto de tratar varios asuntos, se reunirá esta tarde, a las 4, la comisión de plan de estudios de esta Facultad.

**Facultad de Filosofía y Letras**

RECEPCION DE UN NUEVO ACADEMICO

Esta tarde, a las 5.30, se realizará en la Facultad de Filosofía y Letras la recepción del nuevo académico, señor Enrique Peña, quien disertará sobre "El gobierno de don Francisco de Céspedes".

En nombre de la academia hablará el doctor Juan B. Ambrosetti.

## AJEDREZ

### Problemas en tres jugadas

Solución a los problemas publicados en nuestro número del pasado lunes.

Al primero: D 1 C D

Si negras A x T, 2, D 8 C D, negras A o C juega y 3 P 6 R o P x C mate.

Al segundo, D 7 D

Si negras C 2 A D, 2 D 6 A D, negras cualquiera y 3 mate.

Publicamos dos nuevos problemas de mate en tres jugadas:

**Negras 5 piezas**

**Blancas 8 piezas**

**Juegan las blancas y dan mate en tres jugadas**

**Negras 7 piezas**

**Blancas 9 piezas**

**Juegan las blancas y dan mate en tres jugadas**

# PROVINCIA DE BUENOS AIRES - INFORMACION GENERAL

## EL ASUNTO DEL BANCO DE PERGAMINO

### Reunión de accionistas

### EL ESTUDIO DE "LA PRENSA"

Anoche recibimos un telegrama suscripto por los señores G. Harpe, Carlos E. Muntuabsky, Marcelino G. Fidanza, A. R. Rodríguez Jáuregui, Horacio Sestri, Roque Arbeleche, Lorenzo Cuidet, Santiago Marina y Victoriano Menéndez, accionistas del Banco Comercial Agrícola de Pergamino, quienes expresan, interpretando la voluntad de sus consocios, la satisfacción con que han visto en las columnas de este diario, la defensa de los intereses de la institución a que pertenecen y la condenación de los procedimientos puestos en práctica para dañarlos, en la forma que es del dominio público.

LA PRENSA, agrega el despacho, ha honrado así, una vez más, su tradición periodística y merecido la congratulación y el aprecio de la opinión pública.

—Nuestro corresponsal, refiriéndose al mismo asunto, nos trasmitió ayer la siguiente información:

**Pergamino**, octubre 24—No obstante el mal tiempo reinante, numerosos accionistas del Banco Comercial Agrícola concurrieron hoy a la reunión anunciada en el local de dicho establecimiento.

El directorio puso en conocimiento de los accionistas, que en virtud de haberse producido el retiro de la personería jurídica, después de convocada la asamblea, ésta investía sólo el carácter de una simple reunión preparatoria de la que deberá convocarse con el solo objeto de resolver la liquidación del Banco. La fecha de la referida asamblea se fijará tan pronto como el asesor letrado del Banco, doctor Manuel V. Alegre, se expida acerca de los puntos que deberá tratar la orden del día y de los procedimientos legales a adoptarse para la liquidación.

Ha causado intensa satisfacción entre los accionistas del Banco, la presencia del enviado especial de LA PRENSA, señor Eliseo F. Lestrade, en la reunión realizada, lo mismo que el elevado criterio con que ha estudiado este asunto en el bien documentado artículo que publica hoy ese diario.

## EXPOSICION GANADERA DE BALCARCE

### Concurso de vacas lecheras

La Sociedad Rural de Balcarce ha organizado una exposición-feria ganadera para los días 20 y 21 de noviembre próximo. En el programa del torneo, que consta de las categorías usuales, figuran numerosos premios.

Se admitirán animales a exposición, a premio y venta, así como toda clase de productos agropecuarios, de las industrias derivadas y de las artes, como en las exposiciones anteriores. Además, se ha creado una nueva sección, de vacas lecheras, con premios en efectivo.

Los pedidos de local para esta exposición deben hacerse antes del 15 de noviembre, a fin de que los productos puedan consignarse en el catálogo respectivo.

### DE NUESTRA SUCURSAL

**LA PLATA**

### *CARRERAS EN DIAS DE TRABAJO*

De nuevo el sábado se realizaron carreras de caballos en el hipódromo de Temperley, con el beneplácito del ministro de Gobierno y el jefe de policía.

Con motivo de la propaganda periodística y la acción legislativa contra el juego, hace algunos meses fué necesario clausurar los garitos, para acallar las protestas públicas. Pero los empresarios del juego reclamaron una compensación y fué preciso que se les permitiera celebrar carreras en los días de trabajo, salvando las disposiciones de la ley que las prohibe, con una declaración de feriado que hizo la municipalidad de Lomas, válida para todos los sábados del año.

No podrá decir esta vez el ministro de Gobierno que ignora el hecho y que pedirá antecedentes a la policía, como no podrá decir esta repartición que tampoco tiene conocimiento, porque el comisario de Lomas no se lo ha comunicado. Hay de por medio una orden expresa, que se ha dado aprovechando la ausencia del gobernador Ugarte, quien tuvo el buen tino de prohibir terminantemente que la ley sobre el juego, que es de previsión social, fuera violada en aquel municipio.

## ECONOMIA EN LOS SUELDOS

La ley de presupuesto provincial establece en su artículo tercero, que el Poder Ejecutivo está facultado para no llenar los empleos que vaquen por promoción, fallecimiento, renuncia, jubilación, exoneración, cesantía de hecho o cualquier otra causa, y que el decreto respectivo se dictará en acuerdo general de ministros y se comunicará oportunamente a la legislatura. Las economías obtenidas por este concepto no ingresarán a la renta del montepío. Esta aclaración se ha hecho con el fin de que el montepío no reclame el importe de esas reducciones de gastos, a lo que tendría derecho de acuerdo con su ley orgánica, que establece que los sueldos de los empleos vacantes ingresarán a su fondo.

Desde 1912 la legislatura viene reduciendo los presupuestos. En 1914 la reducción de empleos se generalizó, hasta quedar circunscripto el presupuesto a lo indispensable. El Poder Ejecutivo manifestó entonces que lo economizado había llegado casi a una tercera parte, en relación a los presupuestos anteriores, y que ya no era posible efectuar otras reducciones.

Sin embargo, la autorización legislativa referida, significa claramente que existen empleos innecesarios, que pudieron suprimirse. Hay que hacer notar, y lo demuestran los decretos dictados en virtud de esa facultad, que muchos de los empleos que no se suprimieron, son los de mayor remuneración, como consecuencia de favoritismos.

A la espera de que se jubilen u obtengan un puesto más lucrativo, se mantienen muchos empleados inútiles, excesivamente rentados, cuando lo más práctico sería, ya que no es posible dejarlos en la calle, conformar sus asignaciones a la importancia de las tareas que desempeñan.

**Pensiones nacionales**

En la oficina local de correos se pagan, desde ayer, las pensiones civiles y de marina, por el mes de septiembre.

El valor de las pensiones militares no se ha recibido aún.

## MOVIMIENTO POLITICO

### EL COMITE DE LA U. C. RADICAL

### Su proclamación

Ayer se reunió la convención de delegados del partido Radical, para proclamar las autoridades del comité de la provincia.

A la llegada de los delegados y representantes del comité nacional, se organizó en la estación del ferrocarril una columna cívica, que los acompañó hasta el teatro Argentino.

Se abrió el acto con la proclamación del siguiente comité:

Presidente, Marcelo T. de Alvear, vicepresidente primero, Domingo E. Salaberri; vicepresidente segundo, Carlos Pradere; tesorero, Leonardo Pereyra Iraola; protesorero, Federico Alvarez de Toledo; secretarios, Juan M. Obarrio, Pedro Solanet, Horacio Oyhanarte y Delfor del Valle, delegados al comité nacional, Martín Irigoyen, Luis Monteverde, Horacio Oyhanarte y Carlos Doret; delegados a la convención nacional, Pedro J. Hernández, Gervasio Pavón, Justo Moll, Agustín Debenedetti, Florentino Campos, Isidoro Iriarte, Isaías Amado, Marcos L. Grigera, Antonio Santa María, Pedro R. Núñez, Héctor Bardon, Miguel R. Duffy, C. Catalá, José Olmos, Francisco Emparanza, Dionisio Keravenant, Matías Grenasi, Guillermo Lynch, Juan O'Fardy, Gumersindo Cristobo, Manuel Arribiera, Federico Zelarrayán, Agustín Vergara, Mario Guido, Arturo Isnardi, Pedro Solanet y Ramón Baudón.

Después de la proclamación hizo uso de la palabra el senador José Camilo Crotto, quien declaró, en nombre del comité nacional que preside, que habían terminado las tareas preliminares, y que el comité central de la provincia estaba investido de todas las facultades que le corresponden, de acuerdo con los preceptos de la carta orgánica del partido, para que pueda desarrollar su acción con la absoluta independencia que caracteriza a los partidos populares.

Hablaron enseguida los señores Marcelo T. de Alvear, Tomás Le Bretón, Silvio Magnasco, Camilo Salinas y José J. Cantilo.

Finalmente se organizó una columna cívica, que acompañó a los delegados hasta la estación del ferrocarril.

### SOCIEDADES

HOTELEROS Y AFINES — Esta tarde, a las 2, se efectuará una reunión en el centro de hoteleros, para solicitar de las fábricas de cigarrillos que dejen sin efecto el último aumento en el precio de este artículo, y de los representantes de diversas marcas de bebidas, que uniformen sus precios.

SASTRES — Esta noche, a las 8.30, se reunirán en el hotel Sportsman los dueños de sastrerías, para tratar el proyecto de estatutos preparado por la comisión provisional, y elegir sus autoridades.

LIBRERIAS E IMPRENTAS — En la presente semana se constituirá el centro de propietarios de librerías e imprentas.

TALLERES MECANICOS, FERRETEROS Y AFINES — Se han iniciado trabajos para la constitución de un centro de ferreterías, talleres mecánicos, fundiciones y afines.

CARPINTEROS Y MUEBLEROS—Los gremios de mueblerías y carpinterías han sido citados por la comisión provisional a una segunda asamblea para el jueves próximo a las 8.30 de la noche.

## CRONICA POLICIAL

### EL JUEGO EN AVELLANEDA

### Funcionamiento de una ruleta

**Avellaneda**, octubre 24—Desde hace algunos días funciona una ruleta en la calle Manuel Estévez, que se inauguró con toda pompa.

Es inexplicable que el ministro de Gobierno y el jefe de policía autoricen el funcionamiento de esa casa de juego. Su actitud a este respecto es duramente censurada, porque demuestra la falta de sinceridad con que sostuvieron hace poco tiempo que no tolerarían el juego de azar en la provincia, y su desconocimiento de las necesidades morales y económicas de las clases laboriosas, cuyas ganancias van a parar a la insaciable caja de esa ruleta.

### EL ASUNTO DE LAS LIBRETAS DE JUAREZ

### Sumario policial deficiente

**Juárez**, octubre 24—El comisario Elena instruye un sumario con motivo de los graves cargos que pesan sobre la policía, en el asunto del secuestro de libretas de enrolamiento.

Se han presentado más de veinte denuncias contra el comisario Neyra, por actos de extorsión, para que los ciudadanos entregaran sus libretas.

Es muy censurada la actitud del comisario Elena al citar a los individuos que sustraían las libretas, para preguntarles si el señor Neyra se inmiscuía en política. Sólo ha citado a un vecino independiente, el señor Bernabé González, quien manifestó que los hechos eran demasiado conocidos para que fuera necesario investigarlos.

Ha llegado el diputado nacional Zaccagnini, interesado en este mismo asunto. Hoy dará una conferencia, en la que condenará el delito cometido.

Dicho legislador ha visitado en el hospital al herido Arturo Moreno, quien le informó detalladamente del asalto de que fué víctima por los autores de la sustracción de libretas.

### *FALTA DE POLICIA EN ERIZE*

**Erize** (Puan), octubre 24 — Desde hace varios meses esta población carece por completo de policía, debido a lo cual han recrudecido notablemente los hechos delictuosos, que permanecen impunes.

LAS ARMAS DE FUEGO

Clementino Andrade denunció ayer en la comisaría de Chacabuco, que el día anterior, a las 11 de la mañana, en circunstancias en que su hijo Advertín cazaba en una laguna del cuartel primero de dicho partido, se le escapó un tiro, cuyo proyectil lo hirió gravemente en la muñeca derecha.

CIRCULACION DE HOJAS INMORALES

**Avellaneda**, octubre 24 — Circulan volantes inmorales, que la policía debe secuestrar, en cumplimiento de las leyes y ordenanzas en vigor.

Los autores de esa circulación pueden ser descubiertos fácilmente.

### DE NUESTROS CORRESPONSALES

**BAHIA BLANCA**

### EXPOSICION-FERIA GANADERA

LOS CAMPEONES

Bahía Blanca, octubre 24 — Esta tarde se inauguró con buen éxito la cuarta exposición-feria en Villa Borden, organizada por la Sociedad Rural de Bahía Blanca.

A las 3 empezó el desfile de campeones ante el jurado. Llamó la atención el campeón ovino "Champion of Espartillar", del señor Alberto De Bary, presentado fuera de concurso.

Al bovino Hereford Dudley, se le adjudicó la copa El Inca, la mayor distinción del torneo.

También causó excelente impresión el equino Hackney Boby, del expositor señor Ramón López Lecube.

Asistió a la exposición una concurrencia extraordinaria, y amenizó el acto una banda de música.

LAMENTADO FALLECIMIENTO

Bahía Blanca, octubre 24 — Ha causado general sentimiento el fallecimiento de la señora Mindevina Valdez de García, perteneciente a la sociedad bahiense, ocurrido ayer en la metrópoli, adonde fué en busca de alivio a su grave dolencia.

**MERCEDES**

ESTRENO DE UNA COMEDIA

Mercedes, octubre 24 — Anoche se estrenó en el teatro Español, con buen éxito, la comedia en un acto titulada "Los espiritistas", original de los señores Hartiguy Lespada y Catalina de Esenarro.

Los autores fueron llamados a escena repetidas veces.

**PEHUAJO**

BAILE EN EL TEATRO ESPAÑOL—PADRON ELECTORAL

Pehuajó, octubre 24 — El 14 de noviembre próximo, en el teatro Español dará un baile el Orfeón Pehuajó.

—El número de electores inscriptos en el padrón electoral de este distrito asciende a 5.165.

**BRAGADO**

EN LA ESCUELA NACIONAL NUMERO 20 — EXCESO DE PERSONAL —VELADA TEATRAL

Mechita, octubre 24 — Produce impresión desagradable el exceso de personal con que cuenta la escuela nacional número 20, a la cual, de 245 alumnos inscriptos, concurren sólo doscientos, que están a cargo de diez maestros, inclusive el director. Esa escuela cuenta con ocho grados primarios; en cambio otras escuelas nacionales de la provincia carecen de personal docente.

Recientemente fué designada para ocupar un cargo en ese establecimiento la señora Magdalena N. de Pereyra, educadora jubilada en la provincia, y que simultáneamente dicta cátedras en la escuela normal popular de Bragado.

—Con muy buen resultado se ha efectuado una velada organizada por el Club Atlético y Biblioteca Sarmiento, en la que se representó la obra "Justicia de antaño".

**MATANZA**

EL ASUNTO DE JUAREZ — EXTRACCION DE TIERRA DE LAS CALLES — ALMUERZO AL COMISIONADO MUNICIPAL

Ramos Mejía, octubre 24 — Grata impresión ha causado en este vecindario la enérgica y moralizadora actitud del juez federal de Bahía Blanca en el asunto de Juárez.

—Se llama la atención del comisionado municipal sobre la extracción de tierra que se hace de las calles para llevarla a una casa quinta particular.

—A mediodía se realizó el almuerzo con que los empleados municipales obsequiaron al comisionado, señor José M. Ezcurra.

**QUILMES**

SERVICIO DE TRANVIAS DEFICIENTE — MANGA DE LANGOSTA

Bernal, octubre 24 — Las personas que utilizan la línea de tranvías número 22, a Quilmes, se quejan por el mal servicio y la falta de higiene de los coches. La mayor parte de éstos cruzan las esquinas en el radio central, a gran velocidad y sin tocar la campanilla.

—Ayer, a las 11 a. m., aproximadamente, llegó una gran manga de langosta, que causó mucho daño en los sembrados.

FIESTA RELIGIOSA, FUNCION TEATRAL Y BAILE

Bernal, octubre 24 — En el colegio de la Guardia se efectuará el 31 del corriente, a las 4.30 p. m., un acto literario y exhibición de vistas cinematográficas, a beneficio de los periódicos católicos.

—El cuadro dramático Los Independientes realizará el 30 del corriente una velada teatral y un baile en honor del partido conservador, en el teatro de la sociedad Cristóforo Colombo, en Quilmes.

**BARTOLOME MITRE**

INVASION DE LANGOSTA

Capitán Sarmiento, octubre 24—La langosta ha invadido casi todo el partido. Se hace necesario que la Defensa Agrícola envíe barreras para combatirla.

**LAS CONCHAS**

CONFERENCIAS AGRONOMICAS

Tigre, octubre 24 — Debido a la lluvia, el agrónomo regional ingeniero Lanteri Cravetti, no pudo iniciar esta tarde en Arroyo Carapachay la serie de conferencias agronómicas anunciadas. Si el tiempo lo permite, la primera se efectuará el domingo próximo.

**BOLIVAR**

PERSPECTIVAS AGRICOLAS—NECESARIO ARREGLO DE CAMINOS

Bolívar, octubre 24 — Con las últimas lluvias, las perspectivas de la nueva cosecha son inmejorables.

Se espera que la dirección de caminos ordenará el arreglo de los de acceso a la estación, para evitar el estancamiento de la cosecha, como sucedió el año pasado.

**CARLOS CASARES**

JUSTICIA DE PAZ—QUEJA AL CONSULADO DE FRANCIA

Carlos Casares, octubre 24 — El antiguo vecino señor Juan Chaillau, se ha quejado al consulado de Francia de falta de justicia en un asunto que tramita ante el juzgado de paz local.

**PERGAMINO**

REPRESENTACIONES TEATRALES

Pergamino, octubre 24 — Anoche dió su primera representación en el teatro Verdi, con muy buen éxito, la compañía dramática española que dirige el primer actor Gerardo de Nieva.

—Continúa con buen resultado sus representaciones en el teatro Savoy, la compañía dramática italiana que dirige el primer actor Gaetano Cavalli.

**MAGDALENA**

ARREGLO DE CAMINOS—REFECCIONES EN UNA ESCUELA—PERSPECTIVAS AGRICOLAS—ALUMBRADO ELECTRICO

Bavio, octubre 24 — Han llegado las cuadrillas enviadas por el Ministerio de Obras Públicas a pedido del comisionado municipal para el arreglo de los caminos.

—Dentro de breve tiempo se iniciarán las refecciones necesarias en la escuela número 16.

—Es muy satisfactorio el estado de las sementeras.

—Ha sido muy bien recibida la iniciativa del comisionado municipal de dotar de alumbrado eléctrico a este pueblo, a cuyo efecto se sacará a licitación este servicio.

**GENERAL RODRIGUEZ**

LLUVIAS BENEFICAS—DELEGADOS RADICALES

General Rodríguez, octubre 24—Las últimas lluvias, aunque insuficientes, favorecen mucho a los agricultores en general.

—Los señores Martínez y Trueba, delegados del comité local del partido Radical a la convención de La Plata, partieron hoy para dicha ciudad, a fin de cumplir su misión.

## BIBLIOGRAFIA

EL PAJARO AZUL — Apareció el número 17 de esta revista escrita por maestros y dedicada especialmente a los escolares. En esta edición anuncia el aumento de material, secciones y fotograbador, para en adelante, juntamente con la disminución del precio de venta. El número último trae un interesante material de lectura y numerosos grabados.

EL MAGAZINE — El número correspondiente al mes de noviembre que acaba de aparecer, mantiene todo el singular interés que caracteriza a las informaciones y colaboraciones de la difundida revista "El Magazine".

## OBSERVACIONES METEOROLOGICAS

### TEMPORAL

Instalación especial de LA PRENSA

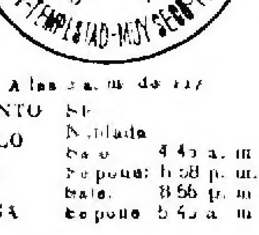


| Termómetro | A las 3 a. m. de hoy | | | Barómetro |
|---|---|---|---|---|
| A las 3 a. m. hoy: 12.0 | VIENTO | SE | | A las 3 a. m. hoy. 767.0 |
| Ayer 6 a. m. 16.0 | CIELO | Nublado | | Ayer 6 a. m. 763.6 |
| 12 m. 19.0 | SOL | Sale | 4.45 a. m. | 12 m. 765.0 |
| 4 p. m. 14.0 | | Se pone: | 6.58 p. m. | 6 p. m. 765.6 |
| 12 p. m. 13.0 | LUNA | Sale. | 8.56 p. m. | 12 p. m. 766.0 |
| | | Se pone | 5.45 a. m. | |

Durante el día de ayer reinó temporal del S. y SE. y estuvo lloviendo despacio desde las primeras horas de la mañana hasta la noche, por intervalos.

A última hora persistía el tiempo tormentoso, a pesar de que se produjo un regular descenso en la temperatura.

Dirección y velocidad del viento: S., SSE. y SE., con una velocidad media de 9 kilómetros por hora. A las 12 de la noche soplaba viento SE.

Humedad: 88.

Observatorio astronómico de La Plata — Datos de las 7 a. m. Presión atmosférica, a 0 grados y al nivel del mar, 762.20, temperatura, 14.8, humedad relativa, 93 o/o, tensión del vapor de agua, 12.27 mm.; viento, dirección SE., velocidad por hora, 10 kilómetros.

Datos de las 2 p. m. Presión atmosférica, a 0 grados y al nivel del mar, 764.00 mm., temperatura, 14.6; humedad relativa, 94 o/o, tensión del vapor de agua, 11.24 mm., viento, dirección SE., velocidad por hora, 24 kilómetros.

# PROVINCIA DE SANTA FE-INFORMACION GENERAL

### DE NUESTROS CORRESPONSALES

## EN RAFAELA

### ESCUELA PARA MECANICOS AGRICOLAS

### SU INAUGURACION

### Concurrencia del gobernador

Rafaela, octubre 24—En el tren de las 10 a. m. llegó de Santa Fe el doctor Menchaca, acompañado por los ministros Bonacossa y Amavet, delegaciones de maestros y numerosa comitiva. Fueron recibidos por numeroso público, que los aclamó y vitorió.

Inmediatamente la comitiva oficial se dirigió a la escuela Juan Bautista Alberdi, donde hizo uso de la palabra el presidente de la escuela normal, señor Rodolfo Moisá, y le contestó el director del consejo de educación, doctor Francioni.

Acto continuo los alumnos de la referida escuela ejecutaron varios números de un vasto programa.

Después, las delegaciones de maestros y colegas locales participaron de un almuerzo preparado en el hotel Toscano.

A las 3 de la tarde se inauguró la escuela para mecánicos agrícolas.

La serie de los discursos la inició el señor Alfredo Milés, en nombre de la comisión protectora de dicha escuela, quien, dirigiéndose al gobernador y comitiva, dijo que con su presencia habían querido asignar mayor realce al acto, que incorpora a esta rica zona laboriosa un poderoso factor de adelanto y cultura.

Elogió la acción del Poder Ejecutivo por su directa intervención en este asunto.

Recordó la necesidad de la implantación de una escuela de agricultura y estación sanitaria esta última a convertirse en hermosa realidad.

Manifestó que la Sociedad Rural aplaudía la acción oficial y que se asociaba al regocijo general por la implantación de la escuela mecánica, que significaba el primer paso hacia la realización de sus más caras aspiraciones en el sentido del mejoramiento agrícola de esta zona.

Después de elogiar el desarrollo de la agricultura en diversos países del mundo y de hacer resaltar la pletórica robustez del nuestro, dijo que con el concurso de los hombres de gobierno y los agricultores inteligentes, se complementaría la obra iniciada hacia el mejoramiento de la agricultura.

Pidió después al gobernador que declarara inaugurada la escuela para mecánicos agrícolas.

Le siguió en el uso de la palabra el director del establecimiento, quien dijo que al hacer obreros útiles para la patria y el mundo, que en cualquier terreno pudieran desenvolverse inteligentemente con buen éxito, era obra sana de patriotismo velar por los sagrados intereses del pueblo.

Entendía que con la inauguración de esta escuela, primera en la provincia, se contribuiría a resolver los problemas de los capitalistas, que encontrarán brazos competentes y jornaleros rurales, y asegurarían honestamente su existencia.

Para obtener hombres de progreso, dijo, se necesita instruirlos prácticamente, estimulándoles con la producción inmediata al aprendizaje.

Hizo presente que todos debían aportar sus esfuerzos al engrandecimiento de la obra que se inicia, y que él, en su carácter de director de la escuela, prometía honrar esta iniciativa.

Habló después el gobernador, quien dijo que acudía gratamente a este acto, por haber podido realizar en su gobierno una aspiración que tuvo como ciudadano.

Opina que se debe persistir en forjar el tipo argentino, laborando los perfiles de la raza, bajo el amparo de la escuela y en absoluta conjunción con el hogar y la sociedad.

Se manifestó halagado porque se realizan y confirman acá los ideales que consisten en la orientación práctica de la enseñanza, que es una necesidad para que la industria se afirme, conquistando los horizontes nuevos.

Hizo presente que esta escuela de artes rurales, era una escuela complementaria y no de sustitución de la escuela regional agrícola, que consiguió de la Nación, hace algunos años y que aún no ha funcionado; pero que todos debían aunar sus esfuerzos para obtener su implantación, desde que era indispensable.

Entendía que se completaría en esta forma una misión educadora, y más que a esta misma se coadyuvaría a un proceso de evolución agrícola, que viene desarrollándose y que debe imponerse.

Después de hacer ver los beneficios que reportará la escuela y de pedir el apoyo del pueblo, terminó diciendo que de las aulas de este taller saldrán hombres de trabajo, sencillos, inteligentes y honestos, que es lo que la patria necesita para su engrandecimiento.

Esta noche, a las 8, se obsequiará al gobernador con un gran banquete.

### MOVIMIENTO POLITICO

## PARTIDO RADICAL

### Trabajos políticos

San Jerónimo Sur, octubre 24—Se instaló hoy el comité radical.

La comisión directiva quedó compuesta así:

Presidente, doctor Henry Hollemaert; vice, Felipe Acuña; tesorero, Domingo Barbero, secretarios, Hugo Melisi y Paulino Sánchez, vocales, Adolfo Saín, Esteban Uraco, Beltrán Jiménez, Froilán Carranza y Martín Ortiz.

Comisión de propaganda: presidente, Pío Palaveccino, vice, Pedro Santi; secretario, Ibo Blare.

Delegados a la convención, Emilio Orset y Aristóbulo Lazzo.

Como delegados, vinieron los señores doctor Guillermo E. Kehoe, Aristóbulo Lazzo, A. Pires, Félix Taboada y Gabriel J. Martí.

Hicieron uso de la palabra los doctores Kehoe y Hollemaert.

Rosario, octubre 24 — Los radicales disidentes reorganizaron hoy los comités de varios puntos de este departamento y otros de la provincia.

En Cañada de Gómez instalaron un comité denominado Rodolfo B. Lehmann, del que fué elegido presidente el doctor Gonzalo I. Beresiartu, y se nombró delegados a Justo F. Peralta y Juan Maldonado, y convencionales a Tomás I. Barrel y Miguel Folco.

En el acto de referencia hicieron uso de la palabra los señores Arribillaga, Valdez, J. Noriega, Cordonell, C. Herrera y Teña.

Santa Fe, octubre 24—Se reorganizaron hoy varios comités radicales, de acuerdo con el decreto de la junta de gobierno, en la circunscripción Norte, y en el departamento de Castellanos los comités de Clucellas, Lehmann y Humberto I.

En el departamento de Las Colonias, han quedado reorganizados los comités de San Jerónimo y San Carlos Centro. En este último punto fueron designados presidentes honorarios los señores Rodolfo B. Lehmann y diputado Gabriel Faure, cuya presencia en el acto y la designación indicada, definen la actitud ambigua que hasta el presente había hecho creer en su adhesión al radicalismo adicto al gobierno.

A las reuniones de San Jerónimo y San Carlos concurrió de Esperanza una numerosa delegación, encabezada por el señor Lehmann, el senador Wernly, el diputado Pérez Ordóñez, los doctores Hernández y González Zimermann y otros radicales de significación.

En Reconquista, se reorganizó hoy el comité departamental de General Obligado, en cuyo departamento ya había terminado la semana pasada la reorganización de todos los comités de distrito.

Santa Fe, octubre 24 — Los radicales adictos al gobierno procederán el martes próximo a reorganizar los comités Rivadavia, Belgrano, y de la Juventud, en esta capital, los que designarán las nuevas juntas directivas.

Santa Fe, octubre 24 — El señor Ricardo Aldao hizo las siguientes declaraciones, a propósito de los rumores de disidencias entre sus partidarios y los radicales adictos al gobierno:

"Ni yo ni mis amigos hemos pensado por un instante en renunciar al partido y me admira que haya quien pueda haberlo insinuado. Todo cuanto se ha dicho respecto a disidencias entre los radicales a que se pretende llamar oficialistas, sin serlo, es inexacto. Y en lo que se refiere a las relaciones personales con el doctor Menchaca, creo que nadie puede sospecharlas, pues, como siempre, su cordialidad es notoria".

Santa Fe, octubre 24 — El director de la escuela fiscal Belgrano firma como secretario general las circulares del comité radical adicto al gobierno, Leandro Alem, e invita a los ciudadanos a regularizar la situación del padrón electoral.

PARTIDO SOCIALISTA

Santa Fe, octubre 24 — Los socialistas de esta capital, designaron delegados al congreso que celebrará el partido el 31 del corriente en Rosario, a los señores José Yarza y Antonio Linares.

PARTIDO DEMOCRATA

Rosario, octubre 24 — El 5 del mes próximo, el señor Guillermo Bertoto dará una conferencia sobre mutualismo en el comité demócrata Doctor Lisandro de la Torre.

—El 6 del mes próximo se celebrará la convención demócrata para proclamar los candidatos a concejales que sostendrá el partido en los comicios del 14 de noviembre.

La junta provisional departamental ha convocado a los delegados de los comités seccionales para esa fecha.

PARTIDO SOCIALISTA

Rosario, octubre 24 — El centro de la sección 3a. del partido Socialista Argentino ha dado un manifiesto en el que da a conocer los fines y propósitos que persigue.

### ADMINISTRACION PROVINCIAL

LAS COMISIONES DE FOMENTO

Santa Fe, octubre 24 — En vista del número crecido de comisiones de fomento de la provincia, que funcionan en puntos casi inhabitados, se llama la atención del ministro del ramo, sobre la conveniencia de hacer un estudio serio, a fin de incorporar a los centro urbanos las colonias de poca importancia, y establecer que se crearán comisiones de fomento en los pueblos donde haya los ochenta vecinos que establece la legislación, y no en los campos donde exista ese mismo número.

En tal forma sería reducido el número de las comisiones de fomento, se reforzarían las otras y se harán municipios con radio urbano y suburbano, y no como muchas de las actuales, creadas en pleno camino, y que sólo sirven para fomentar discordias entre los vecinos.

PERSONERIA JURIDICA

Santa Fe, octubre 24 — Se acordó personería jurídica a la sociedad anónima limitada Martín y Compañía, con asiento en Rosario.

### INSTRUCCION PUBLICA

FIESTA EN UN MUSEO ESCOLAR

Santa Fe, octubre 24 — En el museo escolar Florentino Ameghino, se realizó una fiesta científica, literaria y musical, a beneficio de la institución Amigos de la Infancia.

En dicho acto, el doctor Edmundo Escobar dió una conferencia sobre la higiene infantil, la que fué muy aplaudida.

### AGRICOLAS

LA CAMPAÑA CONTRA LA LANGOSTA

Santa Fe, octubre 24 — El Ministerio de Agricultura de la Nación se dirigió telegráficamente al gobernador, para manifestarle que se hace necesaria la decidida cooperación de las autoridades y de los particulares en la lucha contra la langosta.

El gobernador le contestó que ha de coadyuvar con todo interés a la acción en que el gobierno central está empeñado e indica de paso la conveniencia de ayudar subsidiariamente en la misma forma que en años anteriores a los empleados provinciales que van a tener a su cargo estas tareas, dado lo exiguo de sus emolumentos.

PROXIMAS CONFERENCIAS

Rosario, octubre 24 — El agrónomo Franco E. Devoto dará conferencias los días 29 y 30, en Díaz y Clarke, respectivamente, sobre selección y cultivo del maíz.

ESTADO DE LAS SEMENTERAS EN GALVEZ

Santa Fe, octubre 24 — Comunican de Gálvez que se espera una cosecha excelente y que los daños causados por la langosta son insignificantes.

## EN LA CAPITAL

### JUDICIALES

### EL ASUNTO DE LA COMISION DE FOMENTO DE SAN JUSTO

Santa Fe, octubre 24 — El fiscal doctor Meyer, ha dictaminado en el asunto de la comisión de fomento de San Justo. Califica la actitud de los miembros de esa corporación, de desacato a la ley comunal y a las autoridades de la provincia y pasa los antecedentes al juez de instrucción, para que proceda como corresponde.

### EL DIA SOCIAL

Santa Fe, octubre 24 — En la capilla del hospital de Caridad, la sociedad Damas de Beneficencia hará oficiar el martes próximo misas de "requiem" por el doctor José A. Gómez.

—La academia de música Lothringer, organiza un gran concierto, a beneficio de la sociedad Pía Unión de las Hijas de María. La fiesta se efectuará en el teatro municipal.

—La sociedad Damas Vicentinas ultima los preparativos para la fiesta que se realizará a beneficio del Asilo de Mendigos. Tienen colocadas muchas localidades.

Entre los números interesantes del programa descollará un cuadro vivo dirigido por el profesor José M. Reynares.

### MUNICIPALES

EL SERVICIO DE TRANVIAS

Santa Fe, octubre 24 — Los diarios continúan en sus quejas sobre el mal servicio de tranvías, y la pasividad de las autoridades municipales ante las contravenciones de la empresa.

ABANDONO DE PASEOS PUBLICOS

Santa Fe, octubre 24 — Llama la atención el abandono en que mantiene la inspección municipal a los principales paseos públicos y jardines, los que ofrecen un aspecto lastimoso.

### DIVERSAS INFORMACIONES

SUCURSAL BANCARIA EN CORONDA

Santa Fe, octubre 24 — El vecindario de Coronda se manifiesta complacido con motivo de que en el mes de noviembre próximo, iniciará sus funciones la sucursal del Banco de la Nación.

EL PUERTO DE SANTA FE

Santa Fe, octubre 24 — Un diario hace notar la extraña pasividad de las instituciones comerciales ante la gravedad que importa para Santa Fe el propósito del Ministerio de Obras Públicas de la Nación, de dejar en inferior situación a este puerto de ultramar. Incita a tomar una resolución enérgica antes de que se sancione el presupuesto del año próximo.

SOCIEDAD RURAL

Santa Fe, octubre 24 — La Sociedad Rural, convocó a sus miembros a una asamblea general para el sábado próximo, con objeto de elegir seis vocales, en reemplazo de los señores doctor Néstor de Iriondo, Emilio A. Leiva, José F. Aufranc, Eduardo Yost, Dalmiro E. Videla y Bernabé Mántaras, que terminan su mandato.

### ROSARIO

### *LA HUELGA DE ESTIBADORES*

### Solución del conflicto

Rosario, octubre 24 — Esta mañana se efectuó una nueva conferencia en el despacho del jefe político, para buscar una solución a la huelga de estibadores. Concurrieron a ella el doctor Borghi, el presidente de la Bolsa de Comercio, representantes de los exportadores y una delegación de los huelguistas.

Se discutieron las bases de arreglo propuestas en la reunión de ayer por la tarde.

Se aprobó la readmisión de todos los huelguistas, la libertad de los detenidos y el desconocimiento de la Sociedad Protectora del Trabajo Libre.

Los estibadores se reunirán mañana, a las 9 a. m., en el local de la Bolsa de Comercio, para determinar el horario que regirá.

Se suprimirá la media hora de desayuno.

En esa reunión se firmará el acta que asegurará el cumplimiento de lo pactado.

Los trabajadores se entenderán directamente con los exportadores. Hasta que el acta no se suscriba, los obreros se mantendrán en huelga.

El señor Pedro Marc, gerente general de la Sociedad del Trabajo Libre, regresó a ésa.

En resumen, la versión general es que mañana a mediodía se habrá terminado el movimiento, el cual tendía a tener mayores proporciones, por la cooperación que habían prometido prestar otros gremios, entre ellos los ferroviarios.

Según se asegura, el martes próximo se debía decretar la huelga general.

### EL DIA SOCIAL

Rosario, octubre 24 —El buen éxito de la fiesta que se realizará mañana por la noche en el teatro Olimpo, a beneficio de la escuela gratuita de niños del barrio de la Refinería organizada por un grupo de señoritas de esta sociedad, puede darse por descontado. Todas las localidades han sido tomadas.

—La comisión de la sociedad de Beneficencia se reunirá el miércoles para tratar el asunto relacionado con el corso de flores, el que se realizará a mediados de noviembre.

—La fiesta ofrecida por el Club Social a las familias de los socios, estuvo muy concurrida.

—En los salones del Savoy Hotel, se realizó esta tarde el te-concierto organizado por la Sociedad Francesa de Beneficencia.

—El miércoles se realizará un concierto en los salones de la biblioteca Argentina, auspiciado por el Círculo. Tomarán parte los artistas Bernardo de Irigoyen, Néstor Cisneros y Constantino Baito, de reconocida competencia en ésa.

—Los días 4, 5, 7 y 8 de diciembre próximo se efectuará un bazar a beneficio del Colegio Alemán Argentino en el local de este mismo. A la fiesta concurrirán familias de esta sociedad. Preside la comisión organizadora, la señora Frieda B. de Schmidt.

### MUNICIPALES

EL EXPENDIO DE LA CARNE

Rosario, octubre 24 — En vista de la imposibilidad de los veterinarios de poder inspeccionar a todas las carnicerías, el intendente se preocupa de conseguir que el expendio de la carne se haga en los mercados.

Se ha comprobado que numerosos carniceros han dejado los puestos que tenían en los mercados, con el propósito de librarse de los decomisos periódicos que efectuaban los veterinarios, porque la carne no era apta para el consumo.

OBSERVACION A UNA ORDENANZA

Rosario, octubre 24 — El intendente enviará mañana un mensaje al concejo deliberante, para observarle la ordenanza de concesión de arena, que se sancionó hace días.

Se pedirá la aclaración del artículo primero, que podría dar lugar a interpretaciones erróneas.

### JUDICIALES

EL ASUNTO DEL TIRO FEDERAL

Rosario, octubre 24 — Planteado el conflicto entre la comisión de fomento de Alberdi y el Tiro Federal ante el juzgado de primera instancia a cargo del doctor O'Connor, éste acaba de resolver la cuestión.

Se declara incompetente para entender en el asunto, fundado en que las restricciones al dominio privado impuestas por razones de orden público, son regidas por el derecho administrativo, cuya aplicación no corresponde a los jueces civiles, desde que su competencia, determinada por la ley orgánica de los tribunales, las excluyen, y en que las reclamaciones por medidas de esta índole deben entablarse ante la misma autoridad que las dicta, y sólo en caso de no ser resueltas en el plazo de ley o crearse la resolución gravosa a los intereses del reclamante, puede entablarse un recurso contencioso administrativo, que tampoco es de la competencia de los jueces, sino del superior tribunal, que es quien tiene por la ley jurisdicción originaria para entender en ellas.

En vista de esto, la sociedad del Tiro Federal ha interpuesto el recurso de apelación, y el expediente ha sido pasado a la Cámara, cuya resolución se espera con interés en los círculos curiales.

### NOTICIAS DE POLICIA

EL NUEVO EDIFICIO PARA LA JEFATURA

Rosario, octubre 24 — Llegó de Santa Fe el ingeniero Lasso, jefe del departamento de obras públicas de la provincia.

Realizó una inspección a los trabajos de construcción del nuevo edificio para la jefatura, objeto principal de su viaje a ésta.

Se empezará mañana la traslación de una parte de la alcaldía policial. Así se iniciará la ocupación del edificio, después de zanjadas las dificultades que parecían haberse suscitado entre el constructor Ferrari y la jefatura, y en las cuales intervino el ministerio respectivo, el que halló una solución satisfactoria.

### DIVERSAS INFORMACIONES

FIESTAS SUSPENDIDAS

Rosario, octubre 24 — El mal tiempo hizo suspender las diversas fiestas y reuniones preparadas para hoy, y deslució otras que se efectuaron.

SOCIEDAD RURAL

Rosario, octubre 24 — Mañana celebrará asamblea la Sociedad Rural, con objeto de renovar la comisión directiva y aprobar la memoria y el balance del ejercicio anterior. Se considerará, además, el proyecto de la comisión, por el que se designa socio honorario al señor Guillermo B. Whigham.

Se deberá elegir presidente, vice y seis vocales, en reemplazo de los señores Ricardo D. Murray, doctor José Leguizamón, doctor Fermín Lejarza, Ignacio Uranga, Juan B. Boero, Juan Murull y Miguel Rueda, que terminan su mandato, y del señor Arturo Zinoy, que falleció.

LA NAVEGACION

Rosario, octubre 24 — La comisión del Paraná inferior hace saber que desde la fecha, y hasta nuevo aviso, queda sin efecto la circular número 25, del 16 de agosto próximo pasado sobre la navegación en los pasos de Alvear, Arroyo Seco y Paraguayo.

VISITA DEL MINISTRO DE SUIZA

Rosario, octubre 24 — La colectividad suiza prepara fiestas en honor del ministro de su país en la Argentina, que visitará el 30 del corriente a esta ciudad.

FALLECIMIENTO

Arroyo Seco, octubre 24 — Falleció ayer en ésa el señor Pedro Buonocore, antiguo y caracterizado vecino de ésta.

## EN LOS DEPARTAMENTOS

**IRIONDO**

PEDIDO DE TRABAJADORES

Serodino, octubre 24 — Un grupo de peones de los que trabajan en la construcción del canal, autorizados por los demás compañeros, presentaron un pliego de condiciones a la comisión, en el que piden 35 centavos por metro, en lugar de los 30 que ganan actualmente; exigen garantías, etc.

Amenazan con el paro si no se les acuerda lo que exigen para el día 26 del corriente.

La comisión no acepta esas condiciones.

**BELGRANO**

ELECCIONES DE COMISION DE FOMENTO—ROMERIAS ESPAÑOLAS

Armstrong, octubre 24 — El primer domingo de noviembre se realizarán las elecciones de miembros de la comisión de fomento.

—El 28 se iniciarán las romerías españolas, las que durarán hasta el 31.

**GENERAL OBLIGADO**

HERIDO

Reconquista, octubre 24 — Ha sido herido de dos balazos en la cabeza, el respetable vecino Teodoro Frey. Su estado es grave.

**GENERAL LOPEZ**

PROXIMAS ELECCIONES MUNICIPALES

Rufino, octubre 24 — El partido Socialista, proclamó los candidatos que sostendrá en las próximas elecciones municipales, cuya lista ya publicó ese diario.

El señor Pedro Zebechi, de esa capital, dió una conferencia acerca del programa electoral que llevarían a la práctica al triunfaran.

Además, se ocupó de los fraudes cometidos por la mesa inscriptora, criticó el mal manejo de los dineros públicos en la provincia, y la forma de gobierno actual.

Anunció una nueva conferencia para hoy, pero debido a la lluvia torrencial que continúa con intervalos desde media noche, posiblemente será suspendida.

# DEPORTES: CARRERAS -- FOOTBALL -- TIRO AL BLANCO -- CICLISMO -- LUCHA ROMANA

### HIPODROMO ARGENTINO

### *LA REUNION DE AYER*

### FLORIPAR

Muy poca concurrencia asistió ayer al hipódromo de Palermo, donde se realizó la anunciada reunión de carreras. La pertinaz lluvia y el reducido número de competidores que, debido al estado fangoso de la pista, se presentó a disputar las diferentes pruebas, quitaron al programa el poco atractivo que de por sí ofrecía a los aficionados.

Se inició la reunión con una carrera con recargos por pruebas ganadas, sobre la distancia de 1.800 metros. De los diez inscriptos sólo Fulano, Chiribiribí, Beagle y Last Born, fueron presentados a disputar la prueba, la cual no ofreció el más mínimo interés: los cuatro caballos corrieron en el orden nombrado y sin que se modificase su colocación en ningún momento llegaron a la meta separados entre sí por varios cuerpos de distancia.

Más interesante fué la segunda carrera, prueba para potrancas perdedoras, en la cual Pereza y Merluza, después de seguir el veloz tren de carrera de Iberia, pasaron a la punta frente a las tribunas populares y en reñida lucha siguieron hasta la meta, donde se definió la prueba con el triunfo de Pereza, por medio cuerpo de ventaja.

En la prueba siguiente, carrera para potrillos perdedores, se produjo el mayor dividendo de la reunión, el que estuvo a cargo de Pocholo, un lindo hijo de Ludlow y Binchuca, pensionista de la ecurie Ormonde.

Pocholo siguió en segundo término el tren de carrera de Puritán, al que en mitad de la recta final dió alcance y después de corta lucha lo venció con facilidad por cuerpo y cuarto de ventaja; tercero llegó Pushing y cuarto Querandí.

Ermita, cotizada en primer término, se adjudicó de extremo a extremo la carrera siguiente, prueba para yeguas, con recargos por sumas ganadas. La Commune y Tareta siguieron con dificultad a Ermita durante el trayecto de la carrera y en tal orden la escoltaron a gran distancia en la llegada. Al final, Ica quitó a Tareta el tercer puesto del marcador.

Tocó luego el turno al premio clásico "Eduardo Casey", carrera sobre 2.200 metros, que se presentaron a disputarla sus tres únicos inscriptos: Gefe, Matchbox y Floripar. El primero cotizado gran favorito, con más de la mitad de los boletos apuntados, no respondió a las preferencias de la cátedra.

Gefe y Floripar seguidos a dos cuerpos por Matchbox, recorrieron en lucha, sin conseguir aventajarse, el trayecto de la prueba hasta el último codo, donde el favorito, visiblemente derrotado, comenzó a perder terreno.

Floripar entró en la recta final con dos cuerpos de ventaja sobre Matchbox, el cual, en rápido avance, consiguió en los tramos finales alcanzar al delantero, pero sin llegar a comprometer su victoria. Floripar cruzó el disco con cuerpo y cuarto de ventaja sobre Matchbox, y éste tres cuerpos delante de Gefe.

Los 2.200 metros de distancia de la prueba, fueron recorridos en 2'22" y 2|5.

Un fácil triunfo consiguió Nitrato en la sexta carrera; siguió en el último puesto el veloz tren de Juvenal y en mitad de la recta pasó a la delantera y con facilidad resistió el avance de Sombrío, el que lo escoltó en la llegada a un cuerpo y cuarto de distancia; tercero llegó Vicente López, y cuarto El Es.

Durante el desarrollo de la carrera, hasta la entrada en la recta, Vespaciano, Vicente López, El Es, Sombrío, Collingwood y Lord French, siguieron en tal orden el tren del delantero.

San Simón corrió en punta, en la prueba siguiente, seguido por Tata Dios, Stagno, Radiant y Chucker Out, hasta enfrentar las tribunas populares donde los delanteros retrogradaron y Chucker Out y Stagno, en lucha por el primer puesto, pasaron a la delantera, definiéndose la carrera a favor del primero, por un pescuezo de ventaja; tercero Radiant y cuarto San Simón.

Prólogo, Evoé y Alsacia, únicos competidores de la última carrera, corrieron en tal orden durante todo el trascurso de la misma y llegaron a la meta separados entre sí por gran distancia.

Resultados generales:

Premio "Bronce" 1.800 metros—Primero Fulano, 4 años, 46 kilos, por Millenium y Regulada, del stud Novela (cuidador Julián Sánchez, jockey A. Quinteros), pesos 7.50; segundo Chiribiribí 46; tercero Beagle 47, último Last Born 49.

Ganada por 2 y 1|2 cuerpos; del segundo al tercero 2 y 1|2 cuerpos.

Tiempo: 1'53" 1|5.

Premio "Campoamor", 1.600 metros—Primera Pereza, 3 años 56 kilos, por Pippermint y Vite, del stud España, (cuidador Vicente Rubio, jockey D. Torterolo), pesos 12.80 y 4.75; segundo Merluza 56, 3.25; tercera Flirteuse 56.

No placé: Iberia 56 (cuarta), Reina Victoria 56.

Ganada por medio cuerpo; del segundo al tercero 2 cuerpos.

Tiempo: 1'42".

Premio "Amsterdam", 1.600 metros—Primero Pocholo, 3 años, 56 kilos, por Ludlow y Binchuca, del stud Ormonde (cuidador Emilio Ridella, jockey J. Bastías), pesos 28.60 y 9.30; segundo Puritano 56, 11.30; tercero Pushing 56, 7.75.

No placé: Querandí 56 (cuarto), Testún 56, Injusto 56, Ave César 53, Carlos Calvo 56.

Ganada por 1 y 3|4 cuerpo; del segundo al tercero 1 y 1|2 cuerpos.

Tiempo: 1'42".

Premio "Drapeau", 1.700 metros — Primero Ermita, 4 años, 54 kilos por Polar Star y Perdita, del stud Don Gonzalo (cuidador y jockey Daniel Cardoso), pesos 4.90 y 3; segundo La Commune 57, 3.90; tercero Ica 50, 6.65.

No placé: Tareta 52 (cuarto), Old Maid 48, Mirona 50, Sibarita 47, Murga 48.

Ganada por 1 y 1|4 cuerpos; del segundo al tercero 2 y 1|2 cuerpos.

Tiempo: 1'46" 4|5.

Clásico "Eduardo Casey", 2.200 metros — Primero Floripar, 3 años, 57 kilos por Greenan y Filigrana, del stud Talismán (cuidador Alejandro Orezzoli, jockey M. Loma), pesos 6.20; segundo Matchbox 57; último Gefe 57.

Ganada por 1 y 1|4 cuerpos; del segundo al tercero 3 cuerpos.

Tiempo: 2'22" 2|5.

Premio "Paul Pons", 1.700 metros—Primero Nitrato, 3 años, 56 kilos, por Américo y Neberna, del stud Abrojo (cuidador Luis Saint, jockey A. Navarro), pesos 6.25 y 2.80; segundo Sombrío 56, 3.15; tercero Vicente López 56, 6.50.

No placé: Vespaciano 56, Juvenal 56, El Es 56, Collingwood 56, Lord French 53 kilos.

Ganada por 1 y 1|4 cuerpos; del segundo al tercero 1 pescuezo.

Tiempo: 1'47" 1|5.

Premio "Querido", 1.400 metros — Primero Chucker Out, 4 años, 51 kilos, por Diamond Jubilée y Catamarca, del stud Montiel (cuidador Domingo Pianezzi, jockey M. Acosta), pesos 6.95 y 3.55; segundo Stagno 57, 4.30; tercero Radiant 56.

No placé: San Simón 53 (cuarto), Tata Dios 41.

Ganada por 1 pescuezo; del segundo al tercero 1 y 1|2 cuerpos.

Tiempo: 1'26".

Premio "Radiant", 2.200 metros — Primero Prólogo, 5 años, 54 kilos, por Polar Star y Alfa, del stud Don Gonzalo (cuidador y jockey Daniel Cardoso), pesos 8.05; segundo Evoé 54, última Alsacia 60.

Ganada por 1 y 1|4 cuerpos; del segundo al tercero 3 cuerpos.

Tiempo: 2'19" 3|5.

### VARIAS NOTICIAS

Desempeñó ayer el puesto de presidente del comisariato el señor Gilberto Llerena.

—Entre ganador y placé se vendieron 316.905 boletas.

—El cuidador José Betancour fué multado en 100 pesos, por no concurrir al recinto del pesaje en busca del caballo Last Born, después de disputarse la primer carrera.

—Los jockeys T. N. Fernández, C. L. Fernández y Alberto Irusta, por no obedecer al largador, fueron multados en 50 pesos cada uno.

Dichos jockeys dirigieron, respectivamente, a los potrillos Juvenal, Collingwood y Sombrío, en la sexta carrera.

—La potranca Pereza, que ayer abandonó la categoría de perdedora, nació en el haras "San Jacinto"; es hija de Pippermint y Vite, y en las ventas de 1914 fué vendida en la suma de 1.300 pesos.

—Pocholo, hijo de Ludlow y Binchuca, ésta por Camors, nació en el establecimiento del doctor Manuel A. Romero, y no fué traído a ventas. Pocholo ganó ayer la carrera de potrillos perdedores.

—Debido a la lluvia y al mal estado de la pista, la reunión anunciada para ayer, en las horas de la mañana, en Temperley, fué suspendida.

### CARRERAS EN LA PLATA

### LA REUNION DE AYER

Resultados generales de las carreras realizadas ayer en el hipódromo de La Plata.

Premio "Falconí", 1.400 metros. — Primero Irú, 57 kilos, por Pelayo y Roxana, del stud Prosaico, N. López; segundo Capitán Piazza 57, tercero Rasqueta 55.

No placé: 8 de Diciembre, Grey Lara, cuarto Parquesito, Simonide, Hemérico, Apiz, Caraway, Loterie, Cuenquita.

Sport del primero, pesos 16.70 y 6.10; del segundo, pesos 5.30; del tercero, pesos 10.30.

Ganada por 1 y 1|2 cuerpo; del segundo al tercero, un cuerpo y medio.

Tiempo: 1'30" 1|5.

Premio "Fanor", 1.300 metros. — Primero Lletnio 48 kilos (llevó 45), por Ovación y Lijla, del stud Danclar, H. Bárcena; segundo Glou Glou 55; segundo, Saquendor 45.

No placé: Mabille cuarta, Octavie, Effusión, El Triunfo, John Wood, Edgardo.

Sport del primero, pesos 36.40 y 5.20; del segundo, pesos 3.10; del segundo, pesos 3.70.

Ganada por medio cuerpo.

Tiempo: 1'21" 3|5.

Premio "Familiar", 1.200 metros. — Primero Old Green 56 kilos, por Evergreen y Miss Hawkins del stud La Mascota, J. Arismendi; segundo Weyman 56; tercera Indecisa.

No placé: Zafarrancho IV, Gualicho, Posen, Icelandic, Ongara, Lluvia, Cracovia cuarta, La Susana, Piccina, Primauté, Welda.

Sport del primero, pesos 6.50 y 3.50; del segundo, pesos 7.30; del tercero, pesos 5.40.

Ganada por 3|4 de cuerpo; del segundo al tercero una cabeza.

Tiempo: 1'17" 1|5.

Premio "Falso", 1.600 metros. — Primero, Monarch 53 kilos, por Germen y Marg, del stud San Andrés, N. López; segundo Pirincho 50 (llevó 47); tercero Coquin.

No placé: Didur, Poco a Poco, Hamburgo, Divagadora, India Brava cuarta.

Sport del primero, pesos 5.70 y 4.40; del segundo, pesos 9.40.

Ganada por 1 y 1|2 cuerpo; del segundo al tercero 1 y 1|4 cuerpo.

Tiempo: 1'41" 2|5.

Premio "Fripón", 1.000 metros. — Primero Puro 46 kilos (llevó 47), por Greendale y Purita, del stud Los Nubarrones, M. Vignatti; segundo Tortetela 47 (llevó 44); tercero, My Happy 46 (llevó 43).

No placé: Foeman, Duquesita, Troca Tintas cuarto, Peugeot, Renta.

Sport del primero, pesos 9.30 y 3.40; del segundo, pesos 2.90; del tercero, pesos 5.30.

Ganada por medio cuerpo; del segundo al tercero un pescuezo.

Tiempo: 1'41" 1|5.

Premio "Frede", 1.400 metros. —Primero Cata Adair, 55 kilos, (llevó 52) por Robin Adair y Blue Rose, del stud La Yerra, J. M. Pena; segundo Ebontée 55; tercero Cebado 55 (llevó 52).

No placé: Real, Envido, Marabú, Chillar, Fini, Mónica II, Isolina II, Nueva, Irenita, Bayonne, Arma, Divinité, Fiereza cuarta.

Sport del primero, pesos 60.30 y 10.60; del segundo, pesos 10.20; del tercero, pesos 8.40.

Ganada por medio cuerpo; del segundo al tercero, 1 cuerpo.

Tiempo: 1'39".

Premio "Fantoche", 2.000 metros. — Primero Tremis 57 kilos, (llevó 54), por Río Uruguay y Tinichia, del stud San Alberto, E. Canesa; segundo Facón Chico 51; tercero Fable 50 (llevó 47); tercero Guaraná 49 (llevó 46.)

No placé: Monedita, Nervio cuarto, Sigfrido, Manito de Oro.

Sport del primero, pesos 11.70 y 3.60; del segundo, pesos 4.70; del tercero, pesos 4.40; del tercero, pesos 2.80.

Ganada por un cuerpo; del segundo a los terceros 3|4 de cuerpo.

Tiempo: 2'9".

Premio "Foeman", 1.400 metros. — Primero Flowerer 48 kilos (llevó 45), por Pendiente y Flower Vase, del stud San Cayetano, C. Capra; segundo Gacetilla 53.

No placé: Estilete, Go Bang, tercero, Foraldo cuarto, Bleuf.

Sport del primero pesos 11.80 y 5.40; del segundo, pesos 5.50.

Ganada por 1 y 3|4 cuerpos, del segundo al tercero 1 y 3|4 cuerpos.

Tiempo: 1'27" 1|5.

### CARRERAS EN 9 DE JULIO

(Por telégrafo)

**9 de Julio**, octubre 24 — Las carreras realizadas esta tarde en el Club Hípico, tuvieron los desenlaces siguientes:

Premio "Clausura", 1.200 metros. — Dom Luiz, 6 años, 48 kilos, por Violin y Esparta, de la ecurie El Nueve, pesos 3; segunda Invasora 52.

Premio "Doctor Carlos Pellegrini", 2.500 metros. Clásico donado por el Jockey Club de ésa. — Ventilador, 4 años, 61 kilos, por Moscardón y Criolla, de la ecurie Comodoro Py, $ 5.30; segunda Chico 48.

Premio "Fred Archer", 1.000 metros. —Dom Luiz, de la ecurie El Nueve, pesos 4; segundo Cañal II.

### CARRERAS EN BAHIA BLANCA

(Por telégrafo)

**Bahía Blanca**, octubre 24 — Resultados de las carreras efectuadas hoy:

Primera carrera — Perico, $ 3.70 y 3; segundo Bichito, $ 4.45.

Segunda carrera — Puesta entre Timoteo, $ 2.60 y 2.90; y Joffré, $ 2.40 y 2.60.

Tercera carrera — El Gato, $ 7.65 y 4.05; segundo Zorrito, $ 5.30.

Cuarta carrera — Venere, $ 20.95 y 4.75; segundo B. Tommy, $ 5.35; tercero Mascagni, $ 3.45.

Quinta carrera — Anzoleto, $ 5.50.

Sexta carrera — Luisito, $ 10.20 y 4.90; segunda Merry Anne, $ 3.55.

### CARRERAS EN ROSARIO

(Por telégrafo)

**Rosario**, octubre 24 — Resultados generales de las carreras efectuadas hoy en el hipódromo Independencia:

Premio "Orange", 1.200 metros. Perdedores de 3 y 4 años. Resorte, zaino, 3 años, 54 kilos, por Salvador y Preferida, del stud Newbery (cuidador P. Claverie, jockey E. Navarro), $ 5.40 y 2.80; segunda Coquetona 52, $ 3.65; tercera Monona 55, $ 3.10.

No placé: Ganadero 57, Cascajo Boy 57, Coraje 57, Moisés 54, y Silvano II 54.

Ganada por 2 cuerpos.

Tiempo: 1'16".

Premio "Remate", 1.100 metros. Miruca, 4 años, 49 kilos, por Wagram y Martinica, de la ecurie Patentado (cuidador J. M. Calistro, jockey N. Rodríguez), $ 14.10 y 4.10; segunda Socarrona 47, $ 3.50; tercero Dineral 53, pesos 10.30.

No placé: La Gordetti 53 kilos, Pink Bramble 51, Lugones 51, Mangaso 51, Colla 49, Formosa 46 (con la ganadora), La Tubau 47, Dinita 47 y Lingera 47.

Ganada por 1|2 pescuezo.

Tiempo: 1'7" 2|5.

Premio "Ocaso", 1.300 metros. Productos de 3 años no ganadores. Kío, alazán, por Knocknagarm y Wanda, de la ecurie Gorgona (cuidador H. Trejo, jockey A. Torres), $ 11.05 y 3.90; segunda Hovas, por Hopton, $ 10.80; tercero Alcázar, por Orange, $ 3.90.

No placé: Kid Mac Coy, Premier, Curupí, Boston Bill, Barcaldina y Gallegulta.

Ganada por 1 1|2 cuerpos.

Tiempo: 1'21" 3|5

Premio "Old Boy", 1.600 metros. Marobé, 3 años, 51 kilos, por Macbeth y Marión, de la ecurie Pelícurá (cuidador A. Gallimberti, jockey J. J. Rodríguez), $ 13.80 y 5.50; segunda Afufa 58, $ 5.80; tercero Lacar 56.

No placé: Duna 59 kilos, Rivadavia 57 (con el ganador), y Toupet 54.

Ganada por 3 cuerpos.

Tiempo: 1'41".

Premio "Ordóñez", 1.000 metros. Socarrona, 3 años, 52 kilos, por Black Prince y Source, de la ecurie A. J. Roullón (cuidador D. Saavedra, jockey J. Ortiz), $ 13.35 y 3.95; segunda Cocainera 50, $ 2.90; tercera Flashlight 52.

No placé: Poohita 50 kilos, y Susana 49.

Ganada por 1|2 cuerpo.

Tiempo: 1'2".

Premio "Ortegal", 1.600 metros. Orsmilla, 4 años, 55 kilos, por King's House y Orvilina, de la ecurie A. Bridges (cuidador A. Gallimberti, jockey C. Alvarez), $ 8.90 y 4; segundo Don Gabriel 57, $ 3.80; tercero Mamoré 52.

No placé: Audaz 57 kilos, Galardón 55, Ambicioso 55 y Yelmo 52.

Ganada por 1 cuerpo.

Tiempo: 1'11" 4|5.

Premio "Oviedo", 2.200 metros Gallardía, 3 años, 48 kilos, por Américo y Gwen, de la ecurie Las Damas (cuidador A. Gallimberti, jockey aprendiz M. Cabrera), $ 5.15; segundo Lili Artha 57, tercero Pan Duro 50, último Sinaí II 56 (con la ganadora).

Ganada por 1 cuerpo.

Tiempo: 2'24" 1|2.

### CARRERAS EN CORRIENTES

(Por telégrafo)

**Corrientes**, octubre 24 — Resultado de las carreras realizadas hoy en el hipódromo local:

Primera carrera, 800 metros — Primero Jasayé, pesos 22 y 5.10, segundo Don Jorge, 2.90.

Tiempo: 51" 4|5.

Segunda carrera, 1.100 metros—Primero Olivo, pesos 4.05 y 2.80, segundo Microbio, 2.80.

Tiempo: 1'10" 1|5.

Tercera carrera, 1.100 metros—Primero Mirabeau, pesos 6.50 y 3.15; segundo Irma, 4.

Tiempo: 1'9".

Clásico "Río Uruguay", 1.400 metros Primero Chiflón, pesos 5 y 3.15; segunda Caperona, 3.10.

Ganada por una cabeza.

Tiempo: 1'26" 2|5.

### CARRERAS EN MONTEVIDEO

(Por telégrafo)

**Montevideo**, octubre 24 — Debido al fuerte temporal reinante se suspendió la reunión de carreras anunciada en el hipódromo de Maroñas.

### CARRERAS EN CHILE

(Por telégrafo)

**Santiago**, octubre 24 — Resultados generales de la reunión de carreras realizadas esta tarde en el hipódromo del Club Hípico.

Primera carrera, 1.800 metros—Primero, Undee, hijo de Lancero y Brasa; segundo a un cuerpo Corcobado, tercero a dos cuerpos Fatalito; cuarto Sir Galilei.

Tiempo: 1'55".

Segunda carrera, 1.400 metros—Primero, Marconi, hijo de Lord Bobs e Ihassa; segundo a dos cuerpos La Bromita; tercero a dos cuerpos Camarote, cuarto Cascarrabia.

Tiempo: 1'27" 2|5.

Tercera carrera, 1.100 metros—Primero, Sans Rival, hijo de Prince Florizel y Camomille; segundo a un pescuezo Cruz de Turquesa; tercero a uno y medio cuerpo Calapuct; cuarto Ivana.

Tiempo: 1'35".

Cuarta carrera, 1.800 metros (clásico)—Primera, Huasca Duty, hija de Almendro y Mysoba; segundo a media cabeza Cohete; tercero a uno y medio cuerpos Cacho, cuarta Pelusa.

Tiempo: 1'53".

Quinta carrera, 1.100 metros—Primera Orla, hija de Orán y Risa; segundo a un pescuezo Jipijapa; tercero a un cuerpo Pladoso; cuarto Bavana.

Tiempo: 1'7" 2|5.

Sexta carrera, 2.400 metros—Primera, Matutina, hija de Marte y Villa; segunda a dos cuerpos Trípoli; tercero a un pescuezo Montemuro; cuarto Angulema.

Tiempo: 2'34".

Séptima carrera, 1.400 metros—Primero Sintade, hija, de Olascoaga e Hirondelle; segundo a una cabeza El Tango; tercero a tres cuartos de cuerpo Quenotte; cuarto Old Nick.

Tiempo: 1'26" 3|5.

### CARRERAS EN EL BRASIL

(Por telégrafo)

**Río de Janeiro**, octubre 24—Resultados generales de la reunión hípica realizada esta tarde en el hipódromo del Derby Club.

Primera carrera, 1.500 metros—Primera Conquistadora, hija de Premier Diamond y Etwas, jockey Domingo Ferreira; segundo Diyette; tercero Donau (brasileños).

Tiempo: 1'39".

Segunda carrera, 1.600 metros—Primero Niebelung, hijo de Cupid y Trinticola, jockey Lourenco Junior; segundo Feniano; tercero Cadorna (ingleses).

Tiempo: 1'47".

Tercera carrera, 1.500 metros—Primera Naida, hija de Simonside y Lady Geof, jockey Barroso; segundo Battery; tercero Jacy (argentinos).

Tiempo: 1'39".

Cuarta carrera, 1.700 metros—Primero Lord Canning, hijo de Simonside y La Veine (argentino), jockey Barroso; segundo Jagunco (inglés); tercero Mogy Guassú (francés).

Tiempo: 1'52".

Quinta carrera, 1.600 metros—Primero Misterioso, hijo de Dieppe y Misteriosa, jockey Marcellino; segundo, Guatambú; tercero Estillete (brasileños).

Tiempo: 1'48".

Sexta carrera, 1.600 metros—Primero Allright, hijo de Pericles y Accurateness, jockey Suárez; segundo Pierrot; tercero Atlas (ingleses).

Tiempo: 1'45".

Séptima carrera, 2.000 metros—Primero Zíngaro, hijo de Dinneford y Ajuantia, jockey Joaquín Coutinho; segunda Maclaiva (ingleses); tercero Onko (argentino). Esta carrera fué anulada.

Octava carrera, 1.600 metros—Primero Boulanger, hijo de Siredgar y Myne, jockey Domingo Ferreira; segunda Zelle, tercero San Clemente.

Tiempo: 1'46".

## FOOTBALL

## ASOCIACION ARGENTINA

### Final Argentina de la Copa de Competencia

### PORTEÑO CONTRA RACING

VENCEDOR PORTEÑO POR DOS GOALS CONTRA UNO

A pesar de la tarde lluviosa de ayer, no menos de 10.000 espectadores acudieron a la cancha de deportes del Club de Gimnasia y Esgrima en Palermo, donde debía jugarse la final argentina del concurso eliminatorio de la Copa de Competencia, entre los primeros cuadros de los clubs Porteño y Racing.

Era casi unánime la creencia entre los aficionados de que la victoria correspondería al equipo de Racing, que en el trascurso de la presente temporada, no había perdido un solo partido.

En efecto, en el campeonato de primera división, sólo ha empatado dos veces, con F. C. Oeste y con San Isidro, clasificándose después de vencer a Tiro Federal de Rosario, para disputar la final del concurso eliminatorio de la Copa de Honor, con el primer equipo del Club Atlético Nacional de Montevideo.

Le faltaba vencer a Porteño ayer, por el de la Copa de Competencia, para que el club de Avellaneda tuviera así perspectivas de adjudicarse los tres trofeos instituidos para los ganadores de esos concursos.

Pero, por vez primera en la temporada, Racing ha caído derrotado frente a Porteño, pudiéndose afirmar que el triunfo de éste ha sido amplio, ya que en todo momento demostró evidente superioridad.

Reorganizada la línea delantera, que era el punto débil del ataque, Porteño fué entonces un digno rival de Racing cuyos delanteros poco habituados a encontrar seria resistencia, se estrellaron ayer ante la inmejorable defensa de Porteño, que jugó uno de sus grandes partidos.

Verdad es que Racing tuvo que sufrir la ausencia de Pepe y Marcovechio, pero justo es reconocer que sus reemplazantes, Clemente y Carlos Comaschi, actuaron a la altura de aquéllos en todo momento.

En definitiva, una victoria justamente adquirida por Porteño, a cuyo equipo, antes y después del partido, el numeroso público que acudió a presenciar el partido, le dispensó una acogida cariñosa.

A las 3 p. m. el juez Luis Gil hizo alistar a los equipos, que se presentaron así formados:

Porteño: Juan José Rithner; Roberto González Escarrá y Oscar N. Beltrame; Juan Ayala, Ernesto Uslengui y Vicente Abadía; Ernesto Galup Lanús, Carlos Izaguirre, Antonio Piaggio, Martín Garat y Pedro Rithner.

Racing: Sylla Arduino; Saturnino Ochoa y Armando Reyes; Angel Betular, Francisco Olazar y Clemente Comaschi; Zoilo Canavery, Alberto Ohaco, Carlos Cosmachi, José Hospital y Juan N. Perinetti.

PRIMER PERIODO DE JUEGO

El capitán de Racing resultó favorecido en el sorteo preliminar y eligió la valla que da a la avenida Alvear, correspondiendo entonces a su cuadro, jugar durante el primer período a favor del viento que soplaba con alguna fuerza en dirección de arco a arco.

Piaggio puso en movimiento la pelota y combinando con Izaguirre avanzó resueltamente, provocando un peligroso peloteo frente a la valla de Racing, al que puso término oportunamente Olazar.

Los delanteros contrarios respondieron inmediatamente a ese ataque y Ohaco desde corta distancia dirigió un violento tiro cruzado, que resultó ligeramente desviado.

El partido tuvo así un agradable comienzo y dada la acometividad de las dos líneas de ataque, prometía ser, como ocurrió, en extremo interesante.

A los 4 minutos, por "foul" de Piaggio, el juez concedió un puntapié libre a favor de Racing a escasa distancia del área penal, Olazar impulsó la pelota en buena forma y Comaschi la recibió frente al arco defendido por Rithner y enfiló un fortísimo tiro bajo que éste detuvo en gran estilo, en medio de los aplausos calurosos del público.

Volvió de nuevo Porteño a la ofensiva y en dos oportunidades, Piaggio e Izaguirre, excelentemente colocados, perdieron buenas oportunidades para abrir el score a favor de su bando.

Tras un ataque infructuoso de los delanteros de Racing, el partido se equilibró de nuevo y las jugadas se sucedieron en las dos zonas peligrosas, circunstancia que obligó a las defensas de los dos equipos a permanecer constantemente en acción, para contrarrestar los numerosos avances que se le llevaban.

A los 35 minutos, un ataque de los delanteros de Racing, trajo una situación peligrosa para la valla de Porteño. Hospital desde corta distancia dirigió un fuerte tiro bajo que Uslengui devolvió en el mismo dintel del arco.

Siguió el partido desarrollándose en forma muy reñida y cuando el juez anunció la terminación del primer período el score marcaba:

Porteño . . . . . . . . 0 goal
Racing . . . . . . . . 0 "

SEGUNDO PERIODO DE JUEGO

Se inició con las mismas características del anterior, es decir, muy equilibrado.

Las dos líneas de ataque atacaron por intervalos con raro empuje, hasta los 6 minutos, en que Porteño se adjudicó el primer tanto.

Por "hands" de Perinetti, el juez acordó a favor de Porteño un puntapié libre a una distancia aproximada de 30 metros de la valla contraria; Ayala impulsó la pelota y ésta cayó frente a la valla defendida por Arduino y Garat con un oportuno golpe de cabeza la anidó en la red, siendo este tanto aplaudido por el público largo rato.

Esta ventaja, desmoralizó visiblemente a los delanteros de Racing y los forwards de Porteño arreciaron entonces en sus ataques y a los 14 minutos obtuvieron el segundo y último tanto a su favor.

Izaguirre obtuvo la pelota en el centro de la cancha y luego de esquivar sucesivamente a Comaschi, Reyes, Olazar y Ochoa, dirigió desde una distancia de 16 metros un violento tiro cruzado, que se anidó en la red por uno de los ángulos.

Si los delanteros de Racing se desanimaron un tanto ante el primer goal del adversario, el segundo impresionó aún más y por espacio de 10 minutos se concretaron a defenderse tenazmente de los ataques de los forwards contrarios, que estuvieron un tanto desacertados en los tiros finales, especialmente Galup Lanús, que en dos oportunidades, bien colocado cerca del arco contrario, desvió la dirección de la pelota.

Como habían trascurrido 27 minutos, Perinetti, después de burlar la vigilancia de Ayala, dirigió desde la línea del corner un centro bajo, que Beltrame erró al intentar detenerlo; Ohaco entonces envió un débil tiro a uno de los costados y batió a Rithner por única vez.

Este tanto influyó notoriamente en el ánimo de los delanteros de Racing, que comenzaron paulatinamente a atacar la valla contraria y cuatro minutos más tarde, Ohaco recibió un pase de Hospital y enfiló un recio tiro bajo, que Rithner detuvo arrojándose al suelo.

Dos o tres ataques más tuvieron en serios apuros a la defensa contraria, pero a los pocos minutos, los forwards de Porteño volvieron a sus ataques, que si bien no fueron tan impetuosos como los anteriores, obligaron a que el juego se equilibrara.

Estando el juego en el centro de la cancha, el juez dejó oír el silbato anunciando la terminación del encuentro. El score marcaba estas posiciones definitivas:

Porteño . . . . . . . . 2 goals
Racing . . . . . . . . 1 "

LA ACTUACION DE LOS EQUIPOS

Las reformas introducidas en la línea delantera de Porteño dieron a este equipo los resultados que se proponía, puesto que contó con una defensa superior a la contraria y el ataque secundó la labor de aquélla, todo lo que influyó para dar al equipo la homogeneidad de que carecía.

El equipo de Racing jugó con el entusiasmo acostumbrado, pero su línea de ataque, poco habituada a encontrar defensas buenas como la de Porteño, al ver rechazados sus primeros avances comenzó a malograr sus ataques, con excesivas combinaciones, que los halves y backs contrarios cortaron sin mayores esfuerzos.

De Porteño hubo dos hombres cuya actuación fué excelente, Izaguirre y Rithner, que fueron los dos mejores jugadores de la cancha. De los backs, tanto Beltrame como González Escarrá jugaron bien. En la línea de halves, Uslengui fué el mejor sin que por ello se desconozca la excelente actuación de Ayala y Abadía.

Del ataque, Izaguirre y Garat, se destacaron ampliamente. Galup Lanús y Piaggio, discretos. En cuanto a Pedro Rithner, estuvo demasiado lento para actuar en una línea delantera ágil, como la de Porteño.

A la terminación del partido, el público invadió la cancha y tributó una elocuente demostración de simpatía al equipo vencedor y al vencido.

El juez Luis Gil, dirigió el encuentro en forma correcta, sin que ninguno de sus fallos fuera observado.

### Campeonato de Primera División

### POSICION DE LOS CLUBS

Publicamos a continuación las posiciones que ocupan los cuadros que intervienen en el campeonato de primera división, organizado por la Asociación Argentina de Football:

| | J. | G. | E. | P. | P. |
|---|---|---|---|---|---|
| San Isidro | 22 | 20 | 2 | 0 | 42 |
| River Plate | 20 | 11 | 5 | 1 | 33 |
| Platense | 22 | 14 | 4 | 4 | 32 |
| Estudiantes de La Plata | 23 | 13 | 6 | 4 | 32 |
| Independiente | 22 | 11 | 5 | 6 | 27 |
| Porteño | 18 | 12 | 2 | 4 | 26 |
| Racing | 13 | 11 | 2 | 0 | 24 |
| F. C. Oeste | 22 | 8 | 8 | 6 | 24 |
| Estudiantes | 21 | 10 | 3 | 8 | 23 |
| Banfield | 23 | 10 | 3 | 10 | 23 |
| San Lorenzo | 22 | 10 | 2 | 10 | 22 |
| Argentino de Quilmes | 20 | 10 | 1 | 9 | 21 |
| Huracán | 18 | 8 | 4 | 6 | 20 |
| Quilmes | 19 | 7 | 6 | 6 | 20 |
| Hispano-Argentino | 28 | 8 | 4 | 11 | 20 |
| Gimnasia y Esgrima | 22 | 7 | 5 | 10 | 19 |
| Belgrano | 24 | 8 | 2 | 14 | 18 |
| Boca Juniors | 20 | 6 | 5 | 9 | 17 |
| Estudiantil Porteño | 21 | 8 | 1 | 12 | 17 |
| Tigre | 21 | 6 | 4 | 11 | 16 |
| Atlanta | 22 | 6 | 1 | 15 | 13 |
| Kimberley | 22 | 5 | 3 | 14 | 13 |
| Defensores de Belgrano | 23 | 4 | 4 | 15 | 12 |
| Comercio | 19 | 1 | 3 | 15 | 5 |
| Floresta | 22 | 1 | 3 | 18 | 5 |

La J. significa partidos jugados; la G, ganados; la E, empatados; la primera P, perdidos, y la P final, puntos a favor con que cuenta cada equipo.

### RIVER PLATE CONTRA ESTUDIANTIL PORTEÑO

VENCEDOR RIVER PLATE POR CUATRO GOALS CONTRA UNO

Por el campeonato de primera división se jugó ayer en la cancha de deportes de la dársena Sur, el partido anunciado entre los equipos de los clubs River Plate y Estudiantil Porteño.

Como se preveía, el encuentro resultó un fácil triunfo para el cuadro local que se reveló, con especialidad en el segundo tiempo, muy superior al visitante.

El fuerte viento reinante favoreció a los jugadores locales en el primer tiempo y no pudieron sacar ventaja hasta los 38 minutos de juego, en que por "hands" de Matozzi obtuvieron un "penaltykick" que convirtió Chiappe en buen estilo, dando el primer tanto a River Plate.

Los primeros minutos del segundo período fueron de dominio para los visitantes, que se colocaron en la ofensiva, ayudados por la ventaja del viento.

A los 10 minutos, una infracción de Chiappe hizo que el juez concediera un "penaltykick" a favor de Estudiantil Porteño, que Matozzi convirtió en goal con un tiro esquinado.

A partir de este momento, los delanteros de River Plate comenzaron a arreciar en sus ataques y la defensa visitante se concretó a rechazar uno tras otro todos los ataques que se llevaron.

En ese intervalo, River Plate obtuvo tres nuevos tantos, señalados a los 20, 22 y 35 minutos, respectivamente, por intermedio de García, Penney y Fraga.

En definitiva, el triunfo correspondió a River Plate por cuatro goals contra uno.

Los equipos rivales estaban representados por los siguientes jugadores:

River Plate: Isola; Chiappe y Calneggia; Simons, García y Lanatta; Fraga, Peruzzi, Penney, Risso y Ameal.

Estudiantil Porteño: M. Garasa; I. Garasa y Franceschi; Matozzi, Basurto y Mondotte; Luperne, Rogers, Pedevilla, Porto y Costas.

Acertado en sus fallos estuvo el juez Germán Guassoni.

### SAN LORENZO DE ALMAGRO CONTRA HURACAN

VENCEDOR SAN LORENZO DE ALMAGRO POR TRES GOALS CONTRA UNO

En la cancha que el club F. C. Oeste posee en Caballito se jugó ayer, por la tarde, el partido de primera división entre los representantes de los clubs San Lorenzo de Almagro y Huracán.

Contrariamente a lo que esperaba la mayoría de los aficionados, triunfó el cuadro de San Lorenzo de Almagro por un score que no deja lugar a duda sobre la superioridad, por lo menos en este encuentro, del equipo vencedor.

Al llamamiento del juez E. Aiello, se alistaron ambos bandos formados por los siguientes aficionados:

San Lorenzo. J. Coll, A. Coll y J. De Campos; J. Monti, F. Monti y J. Ronch, M. Perazo, A. Etchegaray, F. Xarau, C. Urio y L. Gianella.

Huracán: F. Blanco; A. Alberti y A. Palacio; J. Fontana, M. Bassadone y N. Carabelli; E. Acevedo, M. Salvarredi, J. Laguna, L. Abbatangelo y L. Caldera.

A los pocos minutos de iniciado el juego, los delanteros de San Lorenzo, que contaban con el fuerte viento a su favor, circunscribieron el juego en el campo de los visitantes, sin obtener otro resultado que un corner sin consecuencias en el score.

A los 28 minutos de juego, Abbatangelo avanzó por el centro de la cancha, pero hostilizado por De Campos, cedió la pelota a Laguna y éste con un fuerte tiro cruzado señaló el primero y único tanto a favor de Huracán.

En lo que restó del primer período, el equipo de Huracán dominó levemente a su adversario, pero sin conseguir aumentar el score a su favor.

A los 4 minutos del segundo tiempo, el juez concedió, por "foul" de Palacio, un puntapié libre a favor de San Lorenzo; Perazzo se encargó de impulsar la pelota, y lo hizo con tal acierto que dió oportunidad a Etchegaray para señalar el primer tanto de los locales con un golpe de cabeza.

Minutos más tarde y como resultado de una buena combinación entre Gianella y Xarau, este último dirigió un fuerte tiro cruzado, que proporcionó el segundo tanto a San Lorenzo.

A los 38 minutos, los locales obtuvieron el tercero y último tanto por intermedio de Perazzo, quien al recibir un pase de Gianella, dirigió un fuerte tiro alto, que burló la vigilancia de Blanco.

Ante este contraste, los componentes del equipo de Huracán desarrollaron juego algo brusco, por lo que el juez expulsó de la cancha a los jugadores Caldera y Palacio.

Sin otras incidencias dignas de mención, finalizó el encuentro con el triunfo de San Lorenzo de Almagro por tres goals contra uno.

Actuó de juez, E. Aiello.

### INDEPENDIENTE CONTRA QUILMES

VENCEDOR QUILMES POR UN GOAL CONTRA CERO

En Avellaneda se jugó ayer, por la tarde, el partido de primera división entre los primeros cuadros de los clubs Independiente y Quilmes.

A pesar de la continuada lluvia, la cancha de deportes se hallaba en buenas condiciones para la práctica del deporte. Pocos minutos después de las 3 de la tarde, el juez P. Mac Carty hizo alistar a los cuadros, que quedaron constituídos de la siguiente manera:

Independiente: S. Miguenz; A. Ferro y R. Sande; J. Cánepa, E. A. Sande y J. Ventureira; P. Garré, A. Zavaleta, L. Capeletti, A. Arroyuelo y C. Barachi.

Quilmes: B. F. Pearson; A. Cerutti y J. D. Brown; H. Reid, J. Pollini y W. Grasi; J. Rodríguez, E. Sinclair, P. Raggi, A. Mauri y E. Durante.

Independiente se presentó a la lucha supliendo a N. Capeletti por Barachi, jugador éste que milita en la división inferior.

Iniciado el juego por Raggi, la línea delantera visitante pasó a maniobrar en el campo contrario, donde la oportuna intervención de R. Sande hizo que la lucha quedara circunscripta en el centro de la cancha.

A los 12 minutos de juego, los visitantes obtuvieron el único tanto, que les dió el triunfo merced a Raggi, quien después de esquivar la presencia de los adversarios que le salieron al encuentro, dirigió un fuerte tiro esquinado, que batió a Miguenz.

Los locales ante este contraste no se desanimaron y comenzaron a presionar en la ofensiva, dando trabajo abundante a la defensa del equipo visitante, que tuvo que permanecer en constante acecho para evitar una posible sorpresa.

Sin que ninguno de los bandos en lucha lograra hacer variar el score, terminó el primer período de juego con un goal a favor de los quilmeños.

Vueltos a la cancha los componentes de ambos equipos, se reanudó el encuentro y la lucha se hizo entonces interesante en todo momento, y a pesar de que en varias ocasiones ambas vallas estuvieron en peligro de caer vencidas, el score no se modificó debido a la buena actuación de los encargados de su custodia.

El partido terminó con el resultado antedicho.

Discreto el juez señor P. Mac Carty.

### SAN ISIDRO CONTRA HISPANO ARGENTINO

VENCEDOR SAN ISIDRO POR CINCO GOALS CONTRA CERO

En la cancha de deportes situada en la intersección de las calles Vélez Sársfield e Iriarte, jugaron ayer por la tarde los primeros cuadros de los clubs San Isidro e Hispano Argentino, el partido correspondiente al campeonato de primera liga.

A las 3.15 p. m., el juez Juan Cursach llamó a los cuadros, los que se presentaron a la lucha así formados:

San Isidro: Wilson; Bruno y Rossi; Idiarte, Morroni y Badaracco, E. y J. Fernández Marini, Sayanes y Alzúa.

Hispano Argentino: Quintana, Carames y Otin; Montenegro, Pardo y Martínez, Vogtino, Gianetto, Murga, Brandoli y Roldán.

Inició el juego Sayanes y bien pronto los visitantes se situaron en la ofensiva y consiguieron su primer tanto por intermedio de Marini, con un tiro corto y fuerte a los 13 minutos de comenzada la lucha.

Dos minutos más tarde, E. Fernández, situado cerca de la valla defendida por Quintana, recibió la pelota de Sayanes y con un golpe de cabeza la anidó en la red, acreditándose así el segundo tanto para su bando.

Siempre en la ofensiva el cuadro de San Isidro, terminó el primer tiempo sin que el score sufriera otra modificación.

Reanudada la lucha, J. Fernández, recibió un pase de su hermano Elías y dirigió un fuerte tiro cruzado hacia la valla contraria, que restó toda defensa a Quintana y proporcionó el tercer tanto para San Isidro.

Siete minutos más tarde, los hermanos Fernández emprendieron una corrida a base de combinaciones y ya cerca de la valla contraria E. Fernández, con un bonito y fuerte tiro acreditó el cuarto tanto a favor de su bando.

A los 23 minutos el juez llamó al orden a los jugadores por el juego brusco y peligroso con que se desempeñaban y obligó a que se retirara de la cancha al jugador Montenegro.

A los 36 minutos E. Fernández aportó el quinto y último tanto para San Isidro.

Poco después, el juez Juan Cursach, que desempeñó su cometido a satisfacción general, dió por terminado el partido.

### TIGRE CONTRA BOCA JUNIORS

VENCEDOR TIGRE POR DOS GOALS CONTRA UNO

El primer equipo del club atlético Boca Juniors se trasladó en la tarde de ayer al Tigre, con el fin de disputar con el primer cuadro del club local, el partido concertado por el campeonato de primera división.

El equipo de Tigre se presentó a la lucha faltándole tres de sus delanteros habituales, pero a pesar de ello aprovechó mejor que su rival las oportunidades que se le presentaron, y obtuvo en definitiva un triunfo meritorio.

A las 3.20 p. m., el juez J. G. Vacarezza hizo alistar los equipos y desde los primeros momentos los delanteros locales se colocaron en la ofensiva; a los 18 minutos, Heinsinger tomó a escasa distancia de la valla contraria la pelota y con un tiro corto señaló el primer tanto a favor de Tigre.

Poco después, Bernasconi remató un esfuerzo de sus compañeros y con un tiro bajo aumentó el haber de Tigre con el segundo y último tanto.

Durante el primer período la ofensiva correspondió a los locales, no así en el segundo, en que las fuerzas se equilibraron, obteniendo Boca Juniors su único tanto a los 12 minutos, por intermedio de Calomino, que aprovechó un entrevero de jugadores producido frente a la valla de Tigre, para dirigir un tiro corto que halló la red.

Por un foul de Dell'Armellina, el juez concedió un puntapié penal a favor de Boca Juniors que tomó Calomino y detuvo Calzetta, en un meritorio esfuerzo.

Sin otras incidencias, terminó el partido, con el triunfo de Tigre por dos goals contra uno.

Los cuadros se presentaron a la lucha así formados:

Tigre: E. Calzetta; E. Hamerer y A. Dell'Armellina; F. Casinerio, M. Lestrade (hijo) y J. Cervini, J. Marecco, A. Cópola, D. Bernasconi, C. Merelo y J. Heinsinger.

Boca Juniors: Zacevich; Lamelas y Ochoa; Petralini, Cappellini y Fratti; Calomino, Bertolini, Colla, Galeno y Taggino.

El juez J. G. Vacarezza, desempeñó discretamente su misión.

### ARGENTINOS DE QUILMES CONTRA GIMNASIA Y ESGRIMA

VENCEDOR ARGENTINOS DE QUILMES POR TRES GOALS CONTRA CERO.

En la tarde de ayer se midieron en Quilmes, en presencia de un regular número de espectadores, los primeros cuadros de los clubs Argentino de Quilmes y Gimnasia y Esgrima.

El cuadro de Gimnasia y Esgrima se presentó a la lucha debilitado en su poder por la ausencia de varios jugadores titulares que fueron reemplazados con elementos de divisiones inferiores, los cuales se desempeñaron con acierto.

El partido tuvo dos fases completamente distintas: en el primer período, los locales, que contaban con el fuerte viento reinante a su favor, ejercieron un leve dominio sobre sus rivales, dominio que no logró acentuarse debido a la encomiable actuación de la defensa de Gimnasia y Esgrima; en el segundo período, en cambio, el equipo de los visitantes dominó en forma visible, pero no logró obtener provecho de sus jugadas debido sobre todo a la mala dirección en los tiros finales.

Al llamado del juez N. Oury se alistaron ambos equipos, que estaban formados por los siguientes jugadores:

Argentinos de Quilmes: M. Duque; J. Ortega y R. Martínez; J. Molachino, J. Britos y R. Ferrarotti; J. Falibeni, F. Cabanas, J. Escobar, F. Romero y F. de la Serna.

Gimnasia y Esgrima: J. Sagastume; M. Duggan y A. Rumbo; A. L. Custo, A. H. Molfino y L. J. Valdez; C. Aguilar, C. Iraola, M. Miller, L. M. Bertorini y L. Darritchón.

A las 3 p. m. los delanteros visitantes iniciaron el juego con un avance combinado que interceptó Escobar en buena forma y en momento por cierto bien oportuno.

A los 10 minutos, Cabana obtuvo la pelota después de realizar un bonito esfuerzo individual y señaló el primer tanto para Argentinos de Quilmes, con un fuerte tiro cruzado.

Quince minutos más tarde, Valdez al rechazar un ataque tocó la pelota con la mano dentro del área peligrosa, por lo que los contrarios obtuvieron un puntapié penal que Martínez se encargó de convertir en el segundo tanto para su bando.

Continuó desarrollándose el juego en el campo de los visitantes y terminó poco después el primer período de juego sin que el score sufriera modificación alguna.

Escobar inició el juego en el segundo período, cediendo la pelota a Romero, quien emprendió una veloz carrera por el centro de la cancha y después de esquivar la intervención de varios contrarios que le salieron al paso, dirigió desde corta distancia un fuerte tiro que Sagastume no logró detener, anotándose en esta forma Argentinos de Quilmes el tercero y último tanto.

A los 30 minutos Romero incurrió en "hands" dentro del área penal y el "penalty" que sobrevino fué tomado por Bertorini en tan buena forma, que proporcionó el primer tanto de Gimnasia y Esgrima.

Al faltar un minuto para la terminación del partido, Duque concedió un "corner" que tomó Aguilar y dirigió un centro por elevación, que fué aprovechado por Iraola para señalar el segundo tanto de Gimnasia y Esgrima con un oportuno golpe de cabeza.

Terminó poco después el encuentro con el triunfo de Argentino de Quilmes por tres goals contra dos.

Correcto el juez N. Oury.

### FLORESTA CONTRA F. C. OESTE

VENCEDOR F. C. OESTE POR TRES GOALS CONTRA CERO

En la cancha situada en el parque Avellaneda, se jugó en la tarde de ayer el partido de primera división entre los cuadros de los clubs Floresta y F. C. Oeste.

Tal como se preveía, el partido en conjunto careció de interés, debido a la supremacía evidente del equipo de F. C. Oeste, que obtuvo un fácil triunfo por tres tantos contra cero, después de dominar a su adversario durante la mayor parte del tiempo reglamentario.

## División intermedia

### ALUMNI CONTRA ARGENTINOS JUNIORS

VENCEDOR ALUMNI POR TRES GOALS CONTRA CERO

Los primeros equipos de los clubs Argentinos Juniors y Alumni, que militan en la sección B, de la división intermedia, habían jugado todos los partidos correspondientes al campeonato de esa división, llegando al final con igualdad de puntos.

En tales circunstancias correspondía jugar un encuentro, a fin de definir al vencedor, que debe, a su vez, medirse en las semifinales y finales correspondientes, para ascender a primera división en la próxima temporada.

El partido entre Alumni y Argentinos Juniors, se jugó ayer a las 12 m. en la cancha de deportes del Club de Gimnasia y Esgrima, en Palermo, con anterioridad al partido que por la final de la Copa de Competencia de primera división jugaron los cuadros de los clubs Porteño y Racing.

El juez Enrique Rolón dirigió el partido, y a los 4 minutos de iniciado, González Bonorino, en excelente estilo, señaló el primer tanto a favor de Alumni.

En los minutos restantes, hasta la terminación del primer tiempo el score no fué modificado, pero como los jugadores de Argentinos Juniors jugaran con excesiva brusquedad, el juez se vió obligado a expulsar de la cancha a uno de ellos, por lo que ese cuadro jugó en lo que restó del partido con 10 hombres.

En el segundo período, Alumni dominó completamente a su rival, que, en contadas ocasiones, pasó del centro de la cancha, obteniendo dos nuevos tantos, que fueron marcados por Vicente Querido y J. Rizzi, respectivamente.

El triunfo correspondió en consecuencia a Alumni, por tres goals contra cero, quedando clasificado para intervenir en las semifinales que se disputarán con los ganadores de las otras secciones para resolver el ascenso a primera división.

El team vencedor de Alumni estaba formado por los siguientes aficionados. A. Gurello; M. Sturiza (capitán), y T. Salvat; S. González, N. Cafferata y E. Bruno; E. Gonzlez Bonorino, J. Rizzi, Vicente Querido, Marcelo Querido y J. M. Argüello.

El juez Enrique Rolón dirigió con mucho acierto el partido.

### GIMNASIA Y ESGRIMA DE LA PLATA CONTRA LIBERTARIOS UNIDOS

UN GOAL A FAVOR DE CADA BANDO

Hará aproximadamente quince días, los cuadros de los clubs Gimnasia y Esgrima de La Plata y Libertarios Unidos, que militan en la división intermedia de la Asociación Argentina de Football, no pudieron terminar el partido que disputaron en La Plata, pues fué suspendido 25 minutos antes de su terminación en virtud de ciertas circunstancias anormales que aun no han podido aclararse debidamente. El score marcaba entonces un goal contra cero a favor de Libertarios Unidos.

Sometido el caso a la consideración del consejo divisional, éste resolvió mantener el score citado, disponiendo que los 20 minutos restantes se jugaran ayer a la 1 p. m., en la cancha del club Estudiantes, en Palermo.

A pesar del corto tiempo en que debía definirse el encuentro, a los 17 minutos, por "foul" de Solari a Naón, el juez concedió un "penaltykick" a favor de Gimnasia y Esgrima de La Plata, que fué convertido en goal por el mismo Naón, mediante un tiro fuerte y bajo.

Como en los tres minutos restantes, el score no fuera modificado, quedó por consiguiente empatado el partido en un goal por bando.

El equipo de Gimnasia y Esgrima de La Plata estaba así representado: E. Fernández, D. Bernasconi y R. Felice, R. Naón, E. Ferreyros y E. Negri, A. Gismano, A. Bottaro, R. Gazcón, P. Schiaffino y M. A. A. Varez.

El juez Luis Gil dirigió este encuentro, desempeñándose muy acertadamente.

## Final de la segunda división zona "Oeste"

### PORTEÑO B CONTRA NACIONAL A

VENCEDOR PORTEÑO POR UN GOAL CONTRA CERO

En el Parque Chacabuco, en la cancha de deportes del club atlético Atlanta se disputó ayer por la tarde el partido correspondiente a la final de segunda división de la zona Oeste entre los equipos de los clubs Porteño B y Nacional A.

El equipo de Porteño, más homogéneo que su rival, consiguió en toda la duración del partido mantenerse en la ofensiva, pero la defensa de Nacional, que jugó en forma encomiable, evitó que su valla cayera vencida en los noventa minutos de juego. Terminó el partido sin que ninguno de los bandos en lucha lograra abrir el score a su favor.

Por tratarse de un encuentro por eliminación, el juez procedió a sortear nuevamente para la elección de valla y jugar el tiempo suplementario.

A los 6 minutos de este período, el equipo de Porteño se adjudicó el tanto que valió el triunfo definitivo, por intermedio de Prieto, al recibir un pase de Caldara.

Los cuadros que intervinieron en la lucha estaban formados por los siguientes jugadores:

Porteño B: Dordano; Girado y Baralis, Cavatorta, Resano y Chapui, Alday, Vázquez, Prieto, Amengual y Caldara.

Nacional: Zerga; Núñez y Ronald; Nouche, R. Díaz y Sterni; Sein, Foz, Gallego, Germain y G. Díaz.

Correcto el juez Pearson Bower.

## DE ROSARIO

### El partido internacional de ayer

### ROSARINOS CONTRA URUGUAYOS

VENCEDORES LOS ROSARINOS POR TRES GOALS CONTRA DOS

(Por telégrafo)

**Rosario**, octubre 24.—Esta tarde se jugó en la cancha de deportes del Club de Gimnasia y Esgrima, en el Parque Independencia, el partido internacional que todos los años se disputa entre rosarinos y uruguayos por un trofeo donado especialmente para este concurso.

Este encuentro, que era esperado con verdadera impaciencia por los aficionados locales, resultó muy movido y equilibrado y los dos equipos rivales merecieron los más calurosos elogios por su correcta actuación, desempeñando todos sus componentes en muy buena forma.

El equipo local obtuvo una victoria bastante merecida, y el tanto que definió la victoria a su favor, medio minuto antes de la terminación del partido, fué el resultado de los excelentes ataques de la línea delantera local, que durante el trascurso del partido mereció los numerosos aplausos que se le dispensaron.

Ante público muy numeroso aparecieron a las 3 p. m., en la cancha ambos equipos, que se encontraban así formados:

Uruguayos: Eguía, Benincasa y Foglino, Zibechi, Harley y Banzino; Somma, Pérez, Pendibene, Scarone y Chiesa.

Rosarinos: Airoldi, Z. Díaz y Varin; Taglieani, Blanco y Jhonston; Blanco, Badalini, Hayes, Guidi y Pamentel.

Los jugadores locales, que contaron en el primer período de lucha con el viento reinante a su favor, se mostraron desde el principio sumamente peligrosos en el ataque, y un avance de Badalini fué interceptado oportunamente por Foglino.

A los 3 minutos, los locales estuvieron a punto de abrir el score a su favor. Guidi y Badalini avanzaron combinando y el tiro final del primero de los nombrados parecía que iba a convertirse en goal, cuando intervino Benincasa y conjuró el peligro.

Cuatro minutos después de esa jugada, Guidi recibió un pase de Hayes, y con un fuerte tiro cruzado marcó el primer tanto de los rosarinos.

Deseosos de obtener un empate, atacaron los delanteros uruguayos, y de no mediar la oportuna intervención de Zenón Díaz, hubieran conseguido su propósito.

A los pocos minutos, Somma logró destacarse con la pelota por el ala derecha y dirigió un fuerte tiro, ligeramente desviado.

A los 20 minutos, Harley corrió por el centro de la cancha y dirigió la pelota hacia adelante con fuerza, Somma la tomó y el tiro final pegó en uno de los postes, rebotando la pelota al área penal, donde la tomó Scarone y señaló el tanto del empate.

A los 35 minutos, la valla rosarina sufrió un rudo asedio, y de no mediar la oportuna intervención de Hayes, muy posiblemente hubiera caído vencida.

Dos corners consecutivos obtuvo el cuadro uruguayo, que fueron conjurados por la defensa local y a renglón seguido, Hayes desde corta distancia malogró una buena oportunidad, tirando desviado.

A los 41 minutos, la línea ligera rosarina pasó a actuar en la ofensiva, Guidi remató un esfuerzo de sus compañeros y venció a Eguía con un tiro alto.

Al faltar un minuto para la terminación del primer período, Pendibene, después de recibir un pase de Scarone corrió breve trecho y venció por segunda vez a Airoldi, tanto éste que produjo de nuevo el empate de las posiciones en el score.

Reanudado el encuentro, después del descanso reglamentario, el juego continuó desarrollándose en forma muy movida y los ataques se sucedieron por uno y otro bando.

A los 5 minutos, Airoldi al intentar detener un tiro de Scarone, falló y la pelota siguió hacia la valla, pero aquel jugador reaccionó y logró detenerla en el mismo momento en que iba a producirse el goal, jugada que salvó a su arco de un nuevo tanto.

Así, reñido y equilibrado, continuó jugándose todo este tiempo, y cuando parecía que el partido terminaría con un empate, Guidi, a los 44 minutos, obtuvo la pelota a escasa distancia de la valla uruguaya y con un fuerte tiro cruzado, señaló el tercero y último tanto para los rosarinos, que les dió la victoria.

Instantes después terminó el encuentro, con el triunfo del cuadro rosarino por tres goals contra dos.

El juez E. Poudes dirigió el partido con acierto y corrección.

## DE CORDOBA

### LIGA CORDOBESA CONTRA ESTUDIANTES

(Por telégrafo)

**Córdoba**, octubre 24.—Ante numerosa concurrencia se jugó hoy en ésta el anunciado partido amistoso concertado, entre el primer cuadro del club Estudiantes de Buenos Aires y

otro combinado con jugadores de la Liga Cordobesa de Football.

El encuentro resultó interesante, finalizando con el triunfo del cuadro de la Liga Cordobesa, por un goal contra cero.

## DE MAIPU (Mendoza)

(Por telégrafo)

**Maipú** (Mendoza), octubre 24 — Por una copa de plata donada por una comisión de señoritas de ésta, jugaron hoy los primeros cuadros de los clubs Nacional de Mendoza y Sportivo de Maipú. Correspondió el triunfo al primero de los nombrados, por dos goals contra uno.

## TIRO AL BLANCO

### ACTIVIDAD DE LOS EJERCICIOS DE TIRO

Como una manifestación de la actividad que los polígonos de tiro de la República han acusado durante el mes de septiembre próximo pasado en los ejercicios de tiro al blanco que practican en ellos los ciudadanos, publicamos a continuación las cantidades de cartuchos máuser consumidos en ese tiempo, y que fueron provistos gratuitamente en canje por el arsenal de guerra.

Tiro Federal de la capital, 60.000; de Rosario, 40.500; de La Plata, 31.500; de Bahía Blanca, 31.500, de Rufino, 30.000, de San Carlos Sur, 24.000; de Villa María, 23.000; de Berna, 22.500; de Santa Fe, 21.000; de Baradero, 21.000; de Salta, 20.000; de Ayacucho, 19.500, de Mercedes (C) 18.000, de Paso de los Libres, 15.000 de Curuzú Cuatiá, 15.000; de La Banda, 15.000; de Resistencia, 13.500, de Chacabuco, 13.500, de Firmat, 12.000; de Anisacate, 12.000, de Ojo de Agua, 12.000; de Pigüé, 12.000; de Mendoza, 10.500; de Empedrado, 9.000, y de Puán, 7.500. Total, 512.500.

## TIRO A LA PALOMA

### CLUB INTERNACIONAL DE CAZADORES

A pesar del tiempo lluvioso se vió muy concurrido el stand que el Club Internacional de Cazadores posee en la estación Rivadavia, donde se realizaron los anunciados concursos de tiro a la paloma, con los resultados siguientes:

Premio "Campeón" ganado por el aficionado S. R. Ocampo.

Premio "Sportman", primero J. De Giacomi; segundo, A. F. Olivari, tercero, A. Tolomei.

Las pollas realizadas por la tarde, fueron ganadas por E. Tolomei, J. Carnelich, S. R. Ocampo y A. Olivari.

## CICLISMO

### CLUB CICLISTA PALERMO

Debido a la lluvia caída durante todo el día de ayer, que puso en mal estado los caminos carreteros, la comisión directiva del club ciclista Palermo resolvió postergar para el próximo domingo la carrera ciclista denominada "Campeonato argentino de resistencia para menores" que debía realizarse en el recorrido comprendido de Núñez al Tigre y viceversa.

Las inscripciones para esta prueba, se aceptarán en el local social Oro 2255.

## PELOTA

### SOCIEDAD LAURAK BAT

Los partidos jugados en la cancha de pelota de la Sociedad Laurak Bat, por los campeonatos internos, dieron los resultados siguientes:

Primera categoría: Julián Amundarain y Lorenzo Apoita vencieron a Francisco M. Altuna y Cándido G. Amorós.

Segunda categoría: Manuel Olano y José Altuna vencieron a Sergio Merino y Segundo Aguirre por 9 tantos sobre 50.

Tercera categoría: Luis Córdoba y Pedro Ozollo vencieron a José Montes y Miguel Amorós por 3 tantos sobre 50.

Para esta noche, a las 9, se anuncian los siguientes partidos:

Segunda categoría: Juan A. de Loyola y Luis Riviere contra Francisco Elizalde y Blas Betanzos; Sergio Merino y Segundo Aguirre contra Carlos Mantel y Pantaleón Balda.

Tercera categoría: Luis Córdoba y Pedro Ozollo contra Daniel Garate y Adolfo Apoita.

## LUCHA ROMANA

### CLUB DE GIMNASIA Y ESGRIMA

En el local central del Club de Gimnasia y Esgrima, continuará esta noche, a las 9, el campeonato interno de lucha romana, que con tanto éxito viene disputándose entre los asociados de la institución nombrada.

Para hoy se anuncian los siguientes asaltos, que habían quedado en suspenso en la sesión anterior:

Categoría peso liviano: J. Pichat contra J. Aparicio.

Categoría peso medio pesado: E. T. Frers contra A. H. Pita.

En estos dos asaltos se disputan los dos primeros puestos en ambas categorías.

El jurado que fiscalizará los asaltos estará formado por los siguiente aficionados: Gabriel A. Casos, Horacio L. Cadelago, Miguel Lagleyze y Juan B. Otaegui.

# AGRICULTURA Y GANADERIA

## *CONFERENCIAS AGRICOLAS*

La repartición respectiva del Ministerio de Agricultura ha encargado al ingeniero agrónomo Hugo Miatello que parta hoy, a primera hora, de Mercedes (Buenos Aires), con el fin de dar varias conferencias de carácter agrícola durante la semana en curso en Bragado, Los Toldos, Bavaria, Lincoln, General Pintos, Ameghino y General Villegas.

El señor Miatello viajará en el "coche-escuela" que tiene a su disposición con objeto de poder exhibir los productos de algunas regiones y desenvolver con resultado los temas según las localidades y métodos de cultivo apropiados.

El recorrido se prolongará por espacio de ocho días.

Estas conferencias ilustrativas a la vez que elementales, en cada disertación, revisten interés pues se lleva la palabra de la enseñanza agrícola [illegible] que los cultivos se desarrollen en [illegible] racional y progresiva.

# CENTROS SOCIALES

## DIVERSAS INFORMACIONES

LA TOSCA — La comisión directiva de esta sociedad, a pedido de un gran número de sus asociados, resolvió realizar el 21 del corriente una tertulia [illegible] familiar, en el salón Augusteo de la Unione Operai Italiani.

Para la fiesta de referencia se hacen muchos preparativos, y se ha contratado una orquesta de ocho profesores, que serán dirigidos por el maestro Antonelli.

CIRCULO BUENOS AIRES — Activa con todo entusiasmo los preparativos para el te y concierto que ofrecerá a las familias de sus asociados el domingo próximo en los salones de la calle Cangallo 1756, fiesta que terminará con un baile familiar.

SUBMARINO PERAL — La comisión directiva de esta sociedad activa los preparativos para la función y baile que efectuará el 30 del corriente, en los salones del Orfeón Español.

El cuadro social, bajo la dirección de Marino Otero, pondrá en escena la comedia "Los Galeotes".

LOS REBELDES — Con motivo del primer aniversario de su reorganización, este centro recreativo dará el 6 del mes entrante una función y baile familiar, en el local de la sociedad Giuseppe Garibaldi.

Se representará el drama "Marco Severi".

CENTRO ESLAVA — Este centro nos hace saber que trasladó su secretaría a la calle Chile 1244, y que dará el 13 de noviembre próximo una función y baile de gala, en honor de los Aprendices Mecánicos de la Armada.

AURORA DE MAYO — Ha tomado este nombre una nueva asociación recreativa recientemente constituída, cuya secretaría funciona en la calle Pasco 560, con la siguiente comisión directiva.

Presidente, Manuel Fernández Vieytes, vicepresidente, Antonio Vertoramo; secretario general, Carmelo F. Cupre; secretario, Juan A. Pallone; tesorero, Juan F. Ibarbuden, protesorero, Agustín Canessa, revisores de cuentas, Martín Elgueramuno y Diego Bedolico.

EL CORCHO — En su última reunión designó presidente, secretario y tesorero, a Claudio Mazzarello, Luis Piano y Fernando Manzione, respectivamente

# CULTO CATOLICO

## LA NOVENA DE ANIMAS

### Hijas de María de San Telmo—Cuarenta horas

Publicamos a continuación los cultos que serán realizados en las iglesias y capillas de la capital, con motivo del comienzo de la novena de ánimas.

—En el templo San Francisco, a las 5 p. m., corona franciscana, plática por los sacerdotes de la comunidad; ejercicio de la novena y absolución del Túmulo.

—En la Metropolitana, la novena de ánimas comenzará hoy, a las 5.30 de la tarde, con sermón por el presbítero Olivari.

—En el templo del Salvador, la novena de ánimas dará principio hoy a las 5.45 de la tarde, con rosario, rezo de la novena, cantos apropiados y plática por el jesuíta Pedro Colom.

—En la iglesia Regina Martyrum comenzará hoy la novena de ánimas a las 5.30 p. m., con rosario, rezo de la novena con cánticos piadosos relativos al acto, sermón por un jesuíta y responso cantado en sufragio de los fieles difuntos.

—En la parroquia San Cristóbal, hoy, a las 8 p. m., comenzará la novena de ánimas con rosario, novena, sermón y responso cantado. Predicará el sacerdote fray Ignacio de Pamplona, capuchino.

—En el templo San Agustín el novenario de ánimas comenzará hoy, a las 5.30 p. m., con rezo del rosario y novena con cánticos piadosos. Habrá solemne responso cantado y sermón a cargo de un sacerdote agustino.

—La novena de ánimas comenzará hoy, a las 4.30 de la tarde, en la iglesia de Nuestra Señora del Pilar, Recoleta. El sermón estará a cargo del sacerdote Juan C. Isella.

—Ha sido renovada la comisión directiva de las Hijas de María de la parroquia San Telmo, en la siguiente forma:

Presidenta, Adelaida Schenone; vicepresidenta, Antonia Testi, secretaria, Lucía Casco; prosecretaria, Julia Azcuaga; tesorera, Elvira Schenone; vocales, Clara Solari, Elena Rodríguez, Corti, Ada Hale, Amanda Gonzalo, Rufa Canelo y Amalia Mallada.

—Cuarenta horas — Santísimo Redentor, Larrea y Beruti.

# INFORMACIONES UTILES

## CALENDARIO

Calendario gregoriano — Octubre 25 —Festividad católica — La beata Margarita María de Alacoque, virgen.

Id ortodoxo—Octubre 12

Id israelita—17 de Hesván de 5676.

Id mahometano—16 de Dzou'l-hedjeb de 1333

## GRAMATICALES Y LEXICOGRAFICAS

La palabra "dátil" deriva del griego "dáctylos", que significa "dedo". Se le llamó así por la semejanza de este fruto con un dedo.

—"Ocuparse" se construye con las preposiciones "en" y "con". Se dice: "ocuparse en el trabajo", o "con el trabajo"; "en un negocio", o "con un negocio". "Preocuparse" se construye solamente con la segunda preposición. Se dice: "preocuparse con el estudio". Es error decir: "ocuparse o preocuparse de una cosa", pues la preposición "de" no conviene a ninguno de los dos verbos. "Presumir" se construye con "de". Se dice: "presumir de rico, de sabio, de valiente".

—"Difamar" se deriva del verbo latino "diffamare", que se compone del prefijo "dis", cambiado en "dif", que indica privación, y "famare", derivado de "fama". Significa "privar de la fama, del nombre, de la reputación".

# *FECHAS HISTORICAS*

## 26 de octubre

1811 — Se levanta el sitio de Montevideo—En virtud del tratado de pacificación celebrado el día 20, el general Rondeau, jefe de las tropas patriotas que sitiaban a Montevideo, levanta el sitio, y se pone en marcha de regreso a Buenos Aires.

1813—Distinciones—La asamblea del Río de la Plata, suprime, por una ley en todo el territorio argentino, las armas y distintivos de nobleza que se acostumbraba poner en las fachadas de los edificios.

1820 — Reembarco de San Martín — El general San Martín se embarca en la ensenada de Paracas y se dirige hacia el Norte.

El convoy entró en la rada del Callao, permaneció allí un día y puso en alarma a sus poderosos castillos.

Luego el convoy siguió más al Norte, ancló en el puerto de Ancón y San Martín estableció el cuartel general a bordo del navío que lo condujo.

# BOLETIN DEL DIA

## Trasporte de la correspondencia

Se distribuirá correspondencia:

Hoy, de Europa y Brasil [illegible] la con fechas hasta el 6 [illegible] te el 26, de Garona [illegible] Brasil [illegible] el Hollandia con fechas hasta el 3 del corriente y en el [illegible] di Savoia, con fechas hasta el 4 del corriente.

—Se despachará correspondencia:

Hoy, a las 8 a. m. [illegible] Desna para Brasil, Portugal e Inglaterra [illegible] alcance, el 26 [illegible] Highland Glen [illegible] alcance hasta las [illegible] las 8 a. m. en el Vapor [illegible] Barbados y Norte América [illegible] alcance hasta las 4 p. m.

# BOLSA, BANCA Y COMERCIO

## RESUMEN DE LA SEMANA

La última semana fué [illegible] y poco movimiento en el [illegible] de los negocios bancarios y [illegible] pero en cambio se mantuvo [illegible] la buena situación apuntada en nuestras últimas reseñas para las ventas de los productos agropecuarios.

A pesar de que los embarques están dificultados por la escasez de vapores y también por la nueva alza de los fletes, que alcanzó a 75 chelines por tonelada, los exportadores actuaron con actividad en los diferentes mercados.

En consecuencia, la demanda imprimió gran firmeza a los precios de los productos por lanas llegó a pagarse 21 pesos por los 10 kilos, operando en el mercado con fuerte competencia representantes de casas francesas, inglesas y norteamericanas.

De los cereales, los más favorecidos por la reacción, fueron el maíz, la avena y el lino en cuyos precios oficiales se produjo alza de 20 [illegible] centavos, respectivamente.

Como consecuencia de las buenas cotizaciones alcanzadas en los artículos citados y en otros renglones de la producción, mejoraron sensiblemente los intereses generales del país.

En el orden monetario, las existencias en metálico de la Caja de Conversión tuvieron en la semana aumento de pesos oro 36.279.88 [illegible] circulación monetaria, en proporción equivalente, aumentó pesos moneda nacional 82.433.68.

Dado el excelente estado económico que atraviesa la plaza y confirmando lo que apuntamos en la reseña anterior, tiende a declinar la tasa del interés para los créditos, con objeto de facilitar la movilización de los altos encajes bancarios, es de esperar por tal causa, más interés por los negocios de diversos órdenes que permanecen aún bajo la indiferencia creada por la crítica situación de los dos últimos años.

Los cambios sobre el exterior se cotizaron en la semana con la misma firmeza anterior; las pocas necesidades de girar hacen prever que pronto los negocios de exportación sean financiados con grandes depósitos de oro en las legaciones argentinas.

Las ruedas de la Bolsa estuvieron más tranquilas y fueron de movimiento más bien limitado en importancia, pues en cuanto a proporciones no ha sido lo mismo, ya que se cotizaron la valores oficiales y 19 entre bancarios y de sociedades anónimas.

Algunos títulos comenzaron a liquidarse con anticipación al fin de mes, resintiéndose sus precios de ligera flojedad, pero no bajaron en forma sensible: así las Cédulas Argentinas descendieron cuarenta centavos, lo mismo que los bonos de pavimentación, semestrales, y en las acciones del Banco de Galicia, se produjo baja de 4 puntos.

La mayoría de los valores no fué afectado por esa tendencia floja y al contrario, fueron varios los repuntes de importancia con que cerró la semana. Las cédulas serie L subieron 1 punto y 20 centavos, el 5 por ciento Argentino de 1911, subió 6 puntos y medio; las obligaciones del Banco de la Provincia subieron 3 puntos, lo mismo que las acciones The River Plate Dairy, y las del Banco Español; las de La Franco Argentina, subieron 5 puntos.

# VALOR DE LA PROPIEDAD

BRAVO BARROS Y CIA

Casa Estados Unidos 456, de 9.74 metros por 58.04, en $ 62.600, que equivale a $ 110.75 el metro cuadrado. Compradora, compañía de seguros España y Río de la Plata.

Casa en Belgrano, calle Echeverría 1523, de 14.28 metros por 56.29, en $ 20.200, que equivale a $ 25.13 el metro cuadrado. Comprador, señor Bernabé Isas.

Casa en Belgrano, calle Blandengues 1822 a 1838, de 23.30 metros por 26.50, en $ 17.000, que equivale a pesos 27.53 el metro cuadrado. Comprador, señor Luis Cardinali.

Casa en Flores, calle Pedernera 861, con superficie de 325.81 metros cuadrados, en $ 12.050, que equivale a $ 36.97 el metro cuadrado. Compradora señora María Luisa Costa de Cott.

Casa en Caseros F. C. P., calle Empresa (hoy 3 de Febrero) 158, de 14.35 metros por 34.40, en $ 20.000, que equivale a $ 40.50 el metro cuadrado. Comprador, señor Waldino Ponce Casañón, en comisión.

Casa Tandil 3086, con superficie de 156.22 metros cuadrados en $ 5.000, que equivale a $ 32 el metro cuadrado. Comprador, señor Roberto Stigliano.

Casa en Morón, calle Constitución 109, de 10.25 metros por 43.30, en pesos 1.010. Comprador, señor Andrés Vázquez.

Terreno avenida Alvear, Pedriel y Uspallata, con superficie de 5.379.23 metros cuadrados, a razón de $ 16.93 el metro cuadrado, o sea un total de $ 91.092.67. Comprador, señor Jerónimo Bardonet, en comisión.

Terreno Victoria entre Rioja y Urquiza, con superficie de 866.61 metros cuadrados, a razón de $ 62 el metro cuadrado, o sea un total de $ 53.737.26, habiendo sido adquirido por la sociedad anónima Droguería Americana.

Terreno calle Pedriel esq. Brandsen, con superficie de 3.101.11 metros cuadrados, a razón de $ 14.66 el metro cuadrado, o sea un total de pesos 45.485.44. Comprador, señor Jerónimo Bandonet, en comisión.

Terreno calle Agüero entre Las Heras y Gutiérrez, con superficie de 240.72 metros cuadrados en 15.074.78 pesos, que equivale a $ 62.67 el metro cuadrado. Comprador, señor Bernardo Vila.

Terrenos en el pueblo Florencio Varela, 70.393.69 metros cuadrados, situados en distintas manzanas con frente a las calles San Martín, Italia, Vázquez, Pedro Bourel, Facucho, Centenario, Bretaña, Las Casas, Alberti, Coronel Falcón y Francia. La venta se realizó en un lote, por orden judicial, en $ 111.500, habiendo sido adquiridos por el señor Juan Cazales, para el señor Miguel Escorihuela.

Terreno en Flores, calle Pedernera entre Monte y Junta, con superficie de metros cuadrados 242.02, en $ 3.050, que equivale a $ 12.60 el metro cuadrado. Compradora, señora María Luisa Costa de Cott.

En San Miguel, partido de General Sarmiento, dos fracciones de tierra, una de 3.147.15 metros cuadrados, y otra de 632.52 metros, en $ 1.050. Compradora, señora María Luisa Costa de Cott.

Estas ventas unidas a las que se publican en la sección ventas de campos, importan la suma de 486.978.15 pesos.

V. S. LOBATO y Cía

Judicial, en Belgrano, terreno calle General Paz, superficie 250.97 metros cuadrados en $ 2.700. Comprador, señor Agustín Hegoburu.

PERALTA MARTINEZ Y SERNA

Casa 25 de Mayo 528 al 532, de 8.66 metros por 22.83 de fondo en pesos 86.500, o sea a razón de $ 437.53 el metro cuadrado. Comprador, señor Emilio Saint.

Casa Santa Fe 1054, edificio antiguo de 7.14 metros por 38.97 y un martillo en contra en el lado Este, en $ 86.500, que equivale a $ 303.52 el metro cuadrado. Comprador, señor C. Hughes.

Campo en Magdalena, parte del establecimiento Santa Rita (hoy San Carlos) próximo a la estación Alvarez Jonte y al paraje denominado Punta de Indio, 954 hectáreas 70 áreas y 9 centiáreas, en $ 138.432.80, lo que representa $ 145 por cada hectárea. Comprador, señor D. Offermann.

Estas ventas importan $ 309.432.80.

RISSO PATRON y Cía

Judicial, en Villa del Parque, Bacigalupo 3450, superficie, 326.89 metros cuadrados en $ 6.710. Comprador, señor Pedro Dubravich, para la sucesión Tosello.

En Flor esta, casa Melincué 135, mide 9.60 metros de frente por 31.70 de fondo, en $ 4.550. Compradora, señora viuda de Mandi.

Terreno Godoy Cruz esquina Ipela, mide 14.11 metros a la primera por 18.28 a la segunda y 18.64 y 10.23 en sus contrafrentes, a $ 22.70 el metro cuadrado. Comprador, señor Francisco Toreño.

Terreno Godoy Cruz entre avenida [illegible] e Ipela, de 8.66 metros de frente por 27.89 de fondo [illegible] casa [illegible] 27.29 en el otro, a $ 22 el metro [illegible] Comprador, señor Francisco Toreño.

Terreno Godoy Cruz entre avenida [illegible] e Ipela, de 8.66 metros frente [illegible] 28.73 de fondo, a $ 22.70 el metro [illegible] Comprador, señor Angel [illegible]

Propiedad [illegible] de 7240.71, m de 8.66 [illegible] de frente por 30.71 de fondo, en $ [illegible] Comprador, señor Severo Vázquez, en comisión.

PACIGALUPPI Y RUA

[illegible] General [illegible] Costa [illegible] [illegible] Comp. adores, señores Aquiles Chesnais y Estanislao Pizze.

[illegible] propiedad Vera 271, 78 y [illegible] de Alvarez, de 3659 metros [illegible] superficie [illegible] metro cuadrado [illegible] $ 17.000. Comprador, señor [illegible] B. Pedrano.

JOSE CONTI [illegible]

Casa [illegible] 1779, metros [illegible] 4191 en $ [illegible] Comprador, señor Miguel Sedi[illegible], en comisión.

Casa calle Guatemala 4140, de 8.66 metros por 3269 en $ 14.700. Comprador, señor [illegible] Jiménez.

Casa calle Costa Rica 4482 de 8.45 metros por 2600 en $ 7.500. Comprador, señor [illegible] Jiménez.

Tres lotes de terreno con frente a la [illegible] Alvarez Thomas y calle Delgado, con una superficie total de 131.77 metros, en $ 19.124.82. Compradores, señores Rodríguez González y Mezzadri, en comisión.

NAZAR Y HERNANDEZ

Terreno en Martínez sobre la calle Pacheco, mide 185 metros por 51.18 en un costado y 51 en el otro en pesos 12.662.82. Comprador, señor Teófilo [illegible] a $ [illegible] metro cuadrado a pesos 1.33.

ADOLFO CALVETE

Casa Monroe 3361, de 10 varas por 52.50, a $ 6.50. Comprador, señor Melquíades Arsanadi.

J. E. CAMPOS

Judicial, casa Bacacay 1719, de 8.66 metros de frente por 34.64 de fondo, en $ 10.500. Comprador, Miguel Bouzas.

JIMENEZ ZAPIOLA, PANELO y Cía

Judicialmente fracción de tierra sobre las calles avenida La Plata, Zabiria y San José, dividida en 12 lotes, se obtuvieron los siguientes precios:

3 lotes sobre la avenida La Plata, incluso la esquina Zabiría a razón de $ 21.50 la v. c. Comprador de los 3 lotes, Eusebio Rodríguez.

Lotes 4, 5 y 6 sobre Zubiría, a razón de $ 16 la v. c. Comprador, el mismo señor.

Lote 7 sobre Zubiría, a razón de $ 19.20 la v. c. Comprador, Juan Yaanuzz.

Lotes 8, 9 y 10 sobre Zubiría a razón de $ 17 la v. c. Comprador, Eusebio Rodríguez.

Lotes 11 y 12 esquina Zabiría y San José, a razón de $ 13 la v. c. Comprador, el mismo señor.

La base para la venta era de pesos 7.50 y se obtuvo en conjunto pesos 23 c. m. c. o sean $ 60.538.69.

M. VILLAR SAENZ PEÑA Y VIDAL

Judicial, terreno bulevar Pueyrredón y Las Heras, superficie total 1.018 y 2.074 metros, vendido en pesos 68.000, lo que resulta a $ 66.66 el metro cuadrado. Comprador, señor Avelino Cabezas.

FRANCISCO ROMANO

Casa Hernandarias 1430, de 10 por 35, salón, 12 piezas. Base, $ 19.000, vendida en 21.800. Comprador, Angel Descalzo.

Propiedad Directorio 844, de 10 por 40, 3 piezas, en $ 8.500, incluso 5.000 cédulas. Comprador, Miguel Aiello.

CARLOS OLMI

Judicial, terreno en Saavedra, calle Manzanares entre Crámer y Conesa, mide 8.66 metros por 43.53, a $ 2.40 el metro cuadrado. Comprador, Juan Sobari.

ACCAME y Cía

Judicial, casa Cuzco 219, 223 y 227, en terreno de 10.15 metros por 13.31, en $ 7.000, lo que resulta a $ 19.15 el m. c. Compradora, señora Carmen Alonso de Fernández.

En Martínez, fracción a 3 cuadras de la estación del F. C. C. Argentino y a 3 cuadras de la avenida Cabildo, mide 40 por 50 varas, en $ 8.800, lo que resulta a $ 4.40 la v. c. Compradores, señores Hermann Weill y Cía.

Fracción de tierra en Cañuelas, a 20 cuadras de la estación del F. C. Sud, compuesta de 106 hectáreas, con alambrados, en $ 59.300, lo que resulta a $ 560 la hectárea. Comprador, señor José Serber.

Casa Uriburu 24 e Independencia, de 9 por 33 varas, con 7 habitaciones, en $ 12.000, lo que resulta a $ 40 la v. c., incluso en este precio 6.000 cédulas argentinas. Comprador, señor Antonio Corengia.

Importan estas ventas, $ 87.100.

FRANCISCO ABALO

Judicial, casa Saavedo 3907, en pesos 9.250. Comprador, señor José López Estévez, para la señora Matilde López de Sierra.

Casa Canalejas 765, en $ 8.000. Comprador, señor Arturo De Mathais.

Terreno calle Areco entre Amoreto y Mozart, a $ 4 la v. c. Compradores, señores Nicolás Pastorino y Santiago Macció.

Los demás remates suspendidos por la lluvia.

### Valor de los campos

BRAVO BARROS y Cía

Campo en el partido de Suipacha, a legua y media al Sudoeste de la estación Suipacha, compuesto de 99 hectáreas, 89 áreas y 74 centiáreas, en $ 19.500, que equivale a $ 195.36 la hectárea. Compradora, Compañía Anónima de Mandatos Préstamos y Agencias del Río de la Plata.

Campo en Navarro, a dos leguas al Norte de la estación Elvira, del F. C. S. compuesto de 119 hectáreas, 72 áreas y 65 centiáreas, en $ 5.627.14. Comprador, señor Domingo Gaddini.

Estas ventas, unidas a las que se publican en la sección venta de propiedades, ascienden a la cantidad de $ 486.978.15.

# NOTICIAS MARITIMAS

ALTURA DE LA MAREA

A las 6 a. m., 27.6 pies, a las 8, 26.10; a las 10, 26.10, a las 12, 25.10, a las 2, 25.10; y a las 5, 28.2. Cinco pies más en el canal Norte.

Viento: S. y SSE.

### Movimiento del puerto

ENTRADAS — Vapor inglés Clan Robertson, de Calcuta, con carga, en el dique 4; id id Swedish Prince, de Middlesborough, con carga, en el dique 2; id argentino Ministro Ezcurra, de Comodoro Rivadavia, con carga, en la dársena Sur; id italiano Re Vittorio, de Génova, con pasajeros y carga, en la dársena Norte, id argentino Harpon, de South Georgia, con carga, en la dársena Sur; barca norteamericana Momie F., de la rada, en el Riachuelo, a cargar.

SALIDAS — Vapor inglés Star of Ireland para Cardiff, con carga; id id Hilarius para Liverpool, con carga; id id Highland Glen y La Rosarina para La Plata, a cargar; id argentino Reformer para Campana, a cargar.

NOMINA DE LOS VAPORES DE ULTRAMAR SURTOS EN EL PUERTO

**Dársena Norte** — Hova, Volendam, Re Vittorio.

**Dique 4** — Muansa, Holger, Navigator, Etna, Samara, Oregonian, Isabel de Borbón, Clan Robertson.

**Dique 3** — Oakment, Axel, Johnson, Carignano, Araby, Amstelland.

**Dique 2** — Orcadian, Michelangelo, Hypatia, Othon, Stathatos, Clutha River, Quadros, Swedish Prince.

**Dique 1** — Granada, Oak Branch, Oriana, Warren, Louisiane, Barbara.

**Dársena Sur** — Avellaneda, Virent, Trowbridge, Dallington, Don Benito, Pomona, M. Ezcurra, Harpon.

**Riachuelo** — Mersato, Moinho, Fluminense, Redbridge, Arpillac, Mathilena, Erodiade, Mont Cenis, Benjamín, Hanseat, Kelvinbank.

**Dock Sur** — Pte. Quintana, Winebago, African Transport, Hassel, Southwaite, Linton Grange.

VAPORES ESPERADOS

Hoy: inglés Penylan, de Nueva York con carga; inglés Frank Parish, de Newport, con carbón; francés Divona, de Burdeos, con 200 pasajeros y carga; inglés Raphael, de Liverpool, con carga; id Iolo, de Rosario a cargar.

Mañana: italiano Tomaso di Savoia, de Génova, con pasajeros y carga; holandés Hollandia, de Amsterdam, con pasajeros y carga.

VAPORES A SALIR

Hoy inglés Southwaite para Nueva York, con carga; id Dallington para Rosario, a cargar; español Arpillao para Rosario, a cargar; italiano Michelangelo para Rosario, a cargar.

COSTA SUR

Hoy llegará de San Antonio el vapor Pellegrini.

—El vapor Camarones llegará mañana de Río Gallegos y escalas.

—El vapor Avellaneda saldrá mañana para Río Gallegos y escalas.

—El vapor Rawson, en viaje para el Sur, salió ayer de Santa Cruz.

VAPORES DE LOS RIOS

Se esperan hoy: Cabo Corrientes de Montevideo, Luna de Carmelo, Dolores Barthe de Posadas, París de Salto.

Salen hoy: Montevideo (11 a. m.) para Uruguay; Berlín (7 p. m.) y Cabo Corrientes (10 p. m.) para Montevideo.

PUERTO DE LA PLATA

Entradas — Vapor inglés Bulgarian Prince, de Nueva York, con carga.

A salir—Vapor inglés Desna, hoy, para Liverpool, con pasajeros y carga. Id id Highland Glen, mañana, para Londres, con pasajeros y carga.

AZUCAR GRATIS
Y
CAFE SUPERIOR

Nuestro obsequio de 1 KILO de AZUCAR REFINADA, que acompaña cada kilo de café "OURO-PRETO" no aminora la excelsa calidad de los cafés que componen la deliciosa combinación

"OURO-PRETO"

Lo hacemos para inducir al público a probar el REY DE LOS CAFES al menor costo posible.

PIDA HOY MISMO por carta o por teléfono 1 kilo molido ó en grano; se le remitirá a su domicilio.

TELEFONOS: U. T. 3116, Avenida — C. T. 388 Central.

1 KILO CAFÉ — $ 2 m/n.

"OURO-PRETO" VICTORIA 549 Buenos Aires

TES y CAFES FINOS

Pedidos del interior, deben venir acompañados del importe. Flete cuenta comprador.

1 KILO AZUCAR GRATIS

Necesitamos un agente activo en cada localidad de la REPUBLICA

**Ricardo A. Paz** — ABOGADO — Atiende consultas de 2 a 6 p. m. en su estudio. U. T. 166, Libertad. URUGUAY 348

**Dr. JULIAN PANELO** — CLINICA MEDICA — Corazón, pulmones y enfermedades internas. Calle CANGALLO 1871, de 1 a 3 de la tarde.

VENTILADORES ELÉCTRICOS
PLANCHAS ELÉCTRICAS
COMPAÑIA ALEMANA TRANSATLANTICA DE ELECTRICIDAD

SECCION NOTABLES

**DR. CALANDRELLI** — Estómago, intestinos, dispepsia, colitis, enflaquecimiento, neurastenia. Nuevo horario. De 4 a 6 p. m., RIVADAVIA 1168. v28


# AVISO

## La Bola de Nieve

### En su pedido de Convocatoria

Se avisa a los señores acreedores de esta Sociedad que el Juzgado ha resuelto se tome nota de todos los poderes, que representen a varios acreedores, desde el día 26 al 30 del corriente mes, este último día señalado para que tenga lugar la Junta de verificación de créditos, en el Juzgado del doctor Alberto Estrada, secretaría Curutchet, 5o. piso Palacio de Justicia.

LUIS CORREA LARGUIA
Contador judicial. v28


**Dr. MARTIN M. TORINO** — Médico cirujano. Enfermedades crónicas e internas. Ha trasladado su consultorio a ARENALES 1640. Consultas de 1 a 3.

RIÑONES, VEJIGA, PROSTATA — URETRA y SECRETAS—Dr. Angel F. Ortiz, especialista del Hospital Fernández y de LA PRENSA, Cangallo 1610, de 2 a 4 p. m.

**Dr. JOSE DE LUCA** — Profesor especialista en garganta, nariz y oído. De 2 a 4. CANGALLO 1056. v31

**Dr. Noceti** — Enfermedades de los OJOS y ANTEOJOS. MAIPU 535, de 1 a 4. vén.

**SANATORIO GUTIERREZ** — DE CIRUGIA — RIVADAVIA 5611. Atendido por los Dres. Avelino Gutiérrez, profesor de la facultad, Angel Gutiérrez, cirujano del Hospital Español. Consultorio todos los días, Bartolomé Mitre 1546. v28

Regalamos Te Garfield

El purgante más suave que se conoce.

Para obtener un paquete gratis, preséntenos este cupón o remítalo por carta, adjuntando estampilla de correo de cinco centavos.

Cupón 55. Válido por 2 días, octubre 25 de 1915.

M. FIGALLO y Cía, Buenos Aires, calle Maipú 212.

LA EXPOSICION y VENTA ESPECIAL de confecciones y artículos para niñas y niños que en estos momentos realizamos, permite a los padres adquirir, mediante un costo relativamente ínfimo, todo cuanto puedan necesitar para vestir con elegancia y distinción a sus hijos.

EN ESTE AVISO PRESENTAMOS algunos modelos, cuya indiscutible elegancia, excelente calidad y reducido precio, corrobora en un todo nuestras palabras.

Núm. 1 TRAJE grumete de [illegible] pique, hilo, cuello y puños de [illegible] azul o celeste con trencillas blancas, [illegible] de seda.

Para niños de 9 a 11 años a $ 16 —

Para niños de 5 a 8 años, a $ 14.50

Para niños de 2 a 4 años $ 13.00

Núm. 2 ELEGANTE TRAJECITO [illegible] de hilo colores lisos, cuello y [illegible] de broderie blanco.

Para niños de 5 a 7 años $ 12.00

Para niños de 2 a 4 años $ 10.50

Núm. 5 VESTIDO confeccionado [illegible] fina etamina colores lisos, blusa y pollera tableada, cuello y puños [illegible] fino encaje, canesú bordado con soutache.

| Talles | 95 | 85 | 75 |
|---|---|---|---|
| $ | 27.80 | 26.80 | 25.80 |

Núm. 25—TRAJE estilo marinero confeccionado con sarga azul marino, cuello doble de hilo con trencillas blancas.

Para niños de 9 a 11 años a $ 15.50

Para niños de 6 a 8 años a $ 14.00

Para niños de 3 a 5 años a $ 12.50

Núm. 26—TRAJE marinero confeccionado con brin blanco, cuello y puños postizos, azul o celeste.

Para niños de 9 a 11 años a $ 8.75

Para niños de 5 a 8 años a $ 7.75

Para niños de 2 a 4 años a $ 6.75

Núm. 17—ELEGANTE TRAJE forma marinera de rico brin blanco, puro hilo, cuello azul o celeste con trencillas blancas, corbata de seda.

Para niños de 9 a 11 años a $ 14.50

Para niños de 5 a 8 años a $ 13.00

Para niños de 2 a 4 años a $ 11.50

Núm. 4 VESTIDO forma marinera confeccionado con brines colores lisos y rayados, cuello, puños y corbata de brin liso de hilo, adornados con trencillas blancas. Talles.

| 10-9 | 8-7 | 6-5 | 4-3 |
|---|---|---|---|
| $ 7.50 | 6.50 | 5.50 | 4.50 |

Núm. 6—BONITO VESTIDO confeccionado con fino broderie y clarín liso de fina sedalina blanca, rosa o celeste, cinturón de cinta liberty. Talles.

| 95 | 85 | 75 | 65 |
|---|---|---|---|
| $ 15.50 | 14.50 | 13.50 | 12.50 |

A NUESTROS FAVORECEDORES DEL INTERIOR les remitiremos en cuanto lo soliciten y sin gastos de ninguna índole, nuestro gran CATALOGO GENERAL, con las últimas novedades para Primavera. Pídalo hoy mismo, que ha de reportarle gran utilidad para realizar sus compras.

GRANDES ALMACENES
TIENDA SAN JUAN
CIBRIÁN Hnos. (S.A.) ALSINA y PIEDRAS

No. 38 — VESTIDO para jovencita confeccionado con brin crudo o blanco, adornado con presillas y botones de nácar, pollera campana. Talles: del 38 al 44 a pesos . . . . 13.50

VESTIDO de fantasía confeccionado de crépon de algodón blanco, cuello y pechera de organdí, botones de lencería, cinturón de seda, pollera amplia con bordados $ 48.00

NUESTRO lema es «vender la mejor mercadería a los precios más bajos» y es bueno hacer notar que, al ofrecer la mejor mercadería, queremos significar, no solamente la calidad inmejorable de cada artículo, sinó que la novedad, elegancia y refinado buen gusto, son la nota que sobresale en los modelos, diseños y colores de todo cuanto tenemos en venta.—Preferir pues nuestras Casas para efectuar las compras, representa ventajas positivas en todos conceptos.

MODAS ELEGANTES

TOQUITA de liseret y seda, adornada de fantasía.... $ 15.50

TROTTEUR en crêpe de chine, borde de paja, adornado con uvas de crêpe y flores de terciopelo........ $ 24.50

CANOTIER en paja liseret, copa de seda y adornado con dos fantasías, $ 22.50

FORMAS de gran «chic»

FORMAS muy elegantes, en tagal, variadísimo surtido en modelos de última moda, pesos 4.80 y........ $ 3.80

ESPLENDIDO surtido en Fantasías de alta novedad, desde. $ 0.85

GRAN VARIEDAD de FLORES, HOJAS y GUIAS, desde $ 1.00

Tejidos y Sederías

Los TEJIDOS nuevos, apropiados para Primavera han sido marcados a precios ventajosos.

CREP ALGODÓN en colores lisos, artículo lavable, especial para la confección de batas, el metro pesos.......... 0.50

ZEPHYRES para camisas, a rayas de diversos gustos, sobre fondo blanco; el metro desde pesos 1.20 a.......... $ 0.60

CREP BROCHÉ, fondo blanco con motitas bordadas de colores, muy práctico para blusas; el metro desde $ 0.90 a.......... $ 0.70

CREP doble ancho para vestidos de fantasía, surtido variadísimos de colores, el metro.... $ 0.90

VOILES RAYADOS, con guarda de color, muy práctico para batones y combinaciones de trajes de fantasía; el metro.......... $ 1.20

CREP BORDADO, doble ancho, variadísimo surtido de bordados en colores; el metro desde pesos 3.50 a.......... $ 1.20

SARGAS AZULES, inmenso surtido de tonos y calidades, artículo muy práctico para trajes, polleras, así como para uniformes de colegiales; el metro desde $ 8.50 a.......... $ 1.20

DAMERO, género a cuadros blancos y negros, especial para la confección de polleras así como también de trajecitos para niños, el metro desde pesos 2.90 a.......... $ 1.50

VOILE en doble ancho, gran variedad de colores modernos; el metro de $ 1.90 y.... $ 1.50

ALPACA azul marino, selecto surtido en diversos tonos, artículo especial para trajes de colegiales; el metro desde $ 3.90 a.......... $ 1.50

VOILE NOUVEAUTE; artículo apropiado para trajes de fantasía, en colores de moda, en doble ancho; el metro.......... $ 1.90

POPELINA de lana, en los colores lisos, más modernos, variado surtido de calidades y gustos; el metro desde $ 8.50 a.......... $ 3.90

Todas las últimas creaciones recien recibidas las vendemos a precios muy bajos.

«CRÊPELINE RAYÉ» de hilo y seda lavable; tejido muy indicado para blusas y vestidos, gran variedad en colores, ancho 45 ctms., el mt. $ 0.75

«SATIN LIBERTY EXCELSIOR», tejido de pura seda, enteramente flexible, gran variedad en colores, blanco o negro, ancho 60 y 45 centímetros, el metro $ 1.10 y.......... $ 0.75

«SATIN LIBERTY», variadísimo surtido en colores, en blanco y en negro, tejido especial para corpiños, visos y forros, ancho 52 centímetros, el metro.......... $ 1.10

«SATIN LIBERTY extra», tejido de pura seda, de mucha flexibilidad; apropiado para corpiños, bajovelados y adornos, extensísimo surtido en colores, en blanco y en negro, ancho 50 centímetros, el metro.......... $ 1.75

«TWILL FOULARD y FOULARD PONGÉ» de pura seda, lavable; tejido a lunares de colores variados sobre fondo blanco, ancho 60 centímetros, el metro $ 2.25 y.......... $ 1.80

«CRÊPE CHINOIS IMPRIMÉ», tejido de hilo y seda, lavable, extraordinario surtido en dibujos y colores, doble ancho, el metro $ 2.80 y.. $ 2.50

«VOILE MOUSSELINE RAYÉ» de pura seda, extenso surtido en rayado de colores sobre fondo blanco, tejido especial para vestidos y blusas, doble ancho, el metro.......... $ 2.50

«CRÊPE DE CHINE IMPRIMÉ», extenso surtido en colores y dibujos; a rayas de fantasía, a flores, a cuadros dameros, etc., tejido de pura seda, doble ancho, el metro.......... $ 4.80

«FOULARD JAPONAIS IMPRIMÉ», tejidos de pura seda lavable, muy aparente para vestidos y blusas; gran variedad en colores y dibujos, colores de los más modernos, ancho 110 centímetros, el metro $ 4.90 y.......... $ 4.80

VESTIDO de fantasía confeccionado de crépon de algodón color blanco, blusa bordada, botones de lencería de colores, pollera amplia con túnica $ 48.00

THE SOUTH AMERICAN STORES — BUENOS AIRES, LONDRES, PARIS.

GATH & CHAVES Ld.

ANEXO: Avenida de Mayo, Perú y Rivadavia



Grandiosa EXPOSICION y LIQUIDACION

DE

Retazos y Saldos

*Nuestra semana de FIN DE MES ofrece positivas ventajas para comprar artículos ricos y novedosos A PRECIOS REDUCIDOS.*

Desde hoy lunes 25 y hasta el 30 inclusive

LIQUIDAREMOS una gran cantidad de restos de géneros de Sedas, Lanas, Hilos, Algodones, Cintas, Encajes, Tules y Adornos.

NOTABLES SALDOS en Carteras, Sombrillas, Blusas, Batones, Vestidos y Sombreros.

GRAN REDUCCION DE PRECIOS

en todos nuestros demás artículos durante estos 8 días

SEMANA SENSACIONAL

PRECIOS INCREIBLES

TIENDA "LA PIEDAD"

Bé MITRE 1102 ESQ. CERRITO Bs. As.



NERVIOSAS Y MENTALES

Dr. SANCHEZ AIZCORBE

Director del Instituto de Fisioterapia. Instalación moderna para la curación de la Neurastenia, Falta de vitalidad, Convulsiones, Epilepsia, Insomnio, Mareos, Neuralgias, Parálisis, Retardo del desarrollo mental, Manía, Melancolía, etc. — Rayos X. Electricidad médica. SUIPACHA 612. - De 8 a. m. a 6 p.m.

Dr. MANUEL M. RAVEROT

Médico del Hospital de niños

NIÑOS UNICAMENTE

Maipú 785, de 3 a 5. U. T. 2003, Avenida. —Los lunes y viernes, de 9 a 10 a. m., en el consultorio gratuito de LA PRENSA.

Oído, Nariz y Garganta

Dr. A. MARTINI, de los hospitales de Turín y Génova. Director del servicio de oído, nariz y garganta del Hospital Italiano y del Hospital Pedro Fiorito. Consultas de 2 a 5 p. m. ALSINA 1648. v27oc.

Dr. BAFICO Especialista en piel, secretas y génito-urinarias. Enfermedades de señoras. Ex-Director del Sanatorio de señoras y médico de sala del Hospital Rawson. Tucumán 719 de 2 a 7 p. m. v26oct.

SANATORIO ITALIANO

448 Perú 448

CIRUGIA GENERAL

Consultorio de 9 a. m. a 6 p. m. 914-606 - Servicio médico permanente. v30

Dr. ABEL J. DOMINGUEZ

Trasladó su consultorio de enfermedades del aparato digestivo a CORRIENTES 679. De 2 a 5 p. m. v26

Secretas-Urinarias-Piel

Dr. SARACENI

Especialista

Cura rápida de enfermedades secretas. Curación de la avariosis con aplicación sin dolor del

606-914

De 8 a 11 a.m. y de 2 a 9 p.m. Corrientes 1777

Dr. MACHINTOSH

Especialista del Hospital San Roque. Secretas, Urinarias, Señoras. Vacunas antigonocóccicas (cura radical). E. RIOS 258, de 4 a 7. v31

Dr. DODDS

Oculista del Hospital de Clínicas

Enfermedades de los OJOS y ANTEOJOS MAIPU 794, de 2 a 5 p. m. v26

DOCTOR POLITO

Especialista en enfermedades de la piel, secretas y vías urinarias. — ENTRE RIOS 624. — Consultas de 4 a 8 p. m. v8nore

Dr. C. VILA Especialista internas y nerviosas. (Cefaz., Estóm., Pulm., Vient., Sangre, etc.) Rayos X. Electricidad. 606 o 914. Lavalle 2271, de 2 a 5, menos los sábados. U. T. 576, Mitre. v2oi1916

INSTITUTO OPTICO "LOMBARDI" — CARLOS PELLEGRINI 468

¿TIENE Vd. LOS OJOS DEBILES?

¿SUFRE DOLOR DE CABEZA?

Hágase examinar por un médico especialista y sabrá a ciencia cierta de lo que padece y si necesita usar anteojos.

Pida una tarjeta en el Instituto Optico "Lombardi" y completamente gratis será examinado en consultorio particular por un especialista de reconocida notoriedad.

Anteojos oro reforzado desde $ 8.00

" " macizo desde " 15.00

Dr. PEDRO DEL PINO

Especialmente cirugía general y ginecología. ALSINA 451, de 2 a 4. U. T. 3195.

Doctor M. KUTYN

Dentista norteamericano — Extracciones completamente sin dolor. Ultimos adelantos.—CERRITO 67, de 2 a 5 p. m. v26



Carlos Rasetti

RIVADAVIA 526, esquina PLAZA DE MAYO

CASA IMPORTADORA DE ARMAS

Todas las escopetas son fabricadas especialmente para la casa, modelos exclusivos. — Artículos garantidos y precios excepcionales

OFERTAS EXTRAORDINARIAS

ESCOPETA fuego central de dos tiros caños de ALAMBRE (DAMAS RUBANS), calibre 16, caño izquierdo Choke, con dos cierres, correa de cuero, con funda reforzada para guardar la escopeta desarmada, cintura cartuchera para 40 cartuchos, red para pájaros, baqueta de 3 piezas con 2 cepillos, extractor de cartuchos, máquina para remachar los cartuchos con medida para pólvora y munición.

Todo por $ 60

ESCOPETA fuego central de dos tiros, caños de ALAMBRE especial, triple cierre Greener, fabricación mecánica, calibre 16, caño izquierdo Choke, correa de cuero, con funda reforzada para guardar la escopeta desarmada, cintura-cartuchera con 30 cartuchos, red para pájaros, baqueta de 3 piezas con 2 cepillos, extractor de cartuchos, máquina para remachar los cartuchos con medida para pólvora y munición.

Todo por $ 70 y 80

ESCOPETA fuego central de dos tiros, caños de DAMASCO BOSTON, triple cierre Greener, fabricación mecánica, calibre 16, caño izquierdo Choke, correa de cuero, con funda reforzada para guardar la escopeta desarmada, cintura-cartuchera para 30 cartuchos, red para pájaros, baqueta de 3 piezas, con 2 cepillos, extractor de cartuchos, máquina para remachar los cartuchos, con medida para pólvora y munición.

Todo por $ 95, 110 y 135

ESCOPETA fuego central de dos tiros, caño de ACERO FINO, triple cierre Greener, calibre 16, caño izquierdo Choke, correa de cuero, con funda reforzada para guardar la escopeta desarmada, cintura-cartuchera para 30 cartuchos, red para pájaros, baqueta de 3 piezas con 2 cepillos, extractor de cartuchos, máquina para remachar los cartuchos, con medida para pólvora y munición

Todo por $ 75 y 90

Todas las ESCOPETAS son con llave entre los gatillos

CASA FUNDADA EN 1857

EMBALAJE GRATIS

LA CASA NO TIENE AGENTES NI SUCURSALES

Catálogo se remite al interior



WEST INDIA OIL COMPANY

Casa matriz: PASEO COLON 185

SUCURSALES: La Plata, Rosario, Córdoba, Bahía Blanca, Tucumán, Santa Fe, Campana, Rep. del Uruguay y Chile.

AGENCIAS: En todos los pueblos de importancia de las Repúblicas de Argentina, Chile, Uruguay y Paraguay. —

IMPORTADORES DE LAS RECOMENDADAS MARCAS DE:

KEROSENE "CALORIA"

NAFTA "WICO"

"GAS OIL" Para uso en motores, tipo "DIESEL" y similares

COMBUSTIBLE LIQUIDO Para quemar debajo de cualquier clase de caldera

ESTUFAS, CALORIFEROS, LAMPARAS, ETC. PARA USO CON KEROSENE

El sumo grado de superioridad

que desde su principio distingue la acreditada Salsa marca LEA & PERRINS ha sido mantenido durante 70 años. Por esta razón la salsa LEA & PERRINS continúa siendo tenida en tan gran estima aún por los consumidores más exigentes.

Lea & Perrins

Fíjense en la firma en blanco sobre la etiqueta roja de cada botella.

La verdadera y original WORCESTERSHIRE SAUCE.

De un picante muy agradable y un olor estimulante, á la CARNE, PESCADO, SOPA, AVES DE CAZA, QUESO, ENSALADAS, etc.



Prof. Dr. GOYENA Sup. de la facultad. Del Hospital de Clínicas. Corazón, aorta, estómago, intestinos e hígado. — De 2 a 4 de la tarde. — Sáenz Peña 611.

DR. O'FARRELL

Profesor de la Facultad y director de la Maternidad del Hospital Rawson. Atiende especialmente enfermedades de señoras. Todos los días de 2 1/2 a 4 p. m., B. Martín 667.

Dr. CHABROUX Diplomado en los Hospit. de París (St. Louis, Urologie, etc.) Especialista en piel, génito-urinarias y secretas del Hosp. Alvear. De 2 a 4 y de 8 a 10 p. m., B. Mitre 873. v18n.

ASMA E INTERNAS

AEROTERAPIA DEL ASMA por el aparato Waldemburg. Rayos X. Dr. F. J. ARRIGHI, Paraguay 977, de 5 a 7 p. m.

J. BONANSEA

Cirujano dentista de las facultades de Bolonia y de Buenos Aires, calle MORENO 900. perm.

Dr. SISTO Profesor clínica infantil. Internas, Jefe del servicio de niños H. Alvear. Talcahuano 1042. De 2 a 4 p. m. U. T. 8338, Juncal.

914 (606) Dr. ALLIEVO, Sarmiento 1612, de 1 a 4 p. m. Afecciones secretas y de señoras.

DR. GALLO

Cirugía, partos y enfermedades de señoras Rayos X y 914. De 3 a 6 p. m. Avda. de Mayo 1130. U. T. 2668 Lib. y 100 Barracas.

Dr. SOBRE-CASAS

Médico del Hospital Rawson y del consultorio de LA PRENSA. Atiende exclusivamente enfermedades de señoras. Florida 953, de 4 a 7 p. m., menos los martes y jueves.

Dr. RAFFO SANGRE - (anemia, clorosis, debilidad) nerviosas, reumáticas y digestivas. RIVADAVIA 1355, de 4 a 5 de la tarde.

Doctor CABAUT

Especialista en enfermedades de los OJOS, ANTEOJOS, etc. Oculista del Hospital Francés. Se mudó CANGALLO 912. De 1 a 3 — Ln. Tel. 653. (Libertad). v1nov.

DEBILIDAD NERVIOSA

Parálisis, falta de Vitalidad, neuralgias, mareos, trat. electro-vibratorio, Rayos X. Dr. Ferrer. B. de Irigoyen 347, de 2 a 5.

Dr. BULLRICH Profesor supl. de Clínica Médica de la Facultad. Médico del Instituto Modelo de clínica médica (H. Rawson). Corazón, pulmones y sangre. Rod. Peña 1284, de 2 a 4. Rayos X.

J. EDELBERG

Dentista-cirujano. Dientes fijos, sin paladar. Operaciones sin dolor. Bernardo de Irigoyen 909. v31

DR. ANGEL GUTIERREZ

Cirujano del hospital Español. Enfermedades de señoras y Cirugía general. Consultas Bmé. Mitre 1543.

Enfermedades Urinarias y Secretas

El Dr. Peruliano, profesor de las enfermedades de las vías urinarias en la Universidad de Nápoles, de vuelta de Europa, se aplica el 606 y 914. Tucumán 496. Consultas de 8 a 10 a. m., 2 a 4 y 7 a 8 p. m., también los domingos. v11nov.

DOCTOR MARINO

Cirujano del Hospital Italiano. Cirugía general, señoras, partos. Arenales 1168, de 3 a 6 p. m., U. T. 3048 (Juncal). Los martes, de 3 a 5, en el consultorio gratuito de LA PRENSA.


(17)

Sir Edward Bulwer-Lytton

# ZANONI

—Vengo a daros las gracias, por vuestro aviso de anoche, dijo, y rogaros que colméis las atenciones que os debo, diciéndome, de dónde pueden venirme el peligro y las hostilidades.

—Sois galanteador, señor, dijo Zanoni en inglés, y conocéis mal a los meridionales; sabríais, si no, que no hay galán que no tenga rivales.

—¿Habláis seriamente? — dijo Glyndon ruborizándose.

—Muy seriamente. Amáis a Viola Pisani, y tenéis por rival a uno de los príncipes napolitanos más poderosos y más implacables; ved, pues, si corréis peligro.

—Pero perdonadme, ¿cómo lo habéis sabido?

—No hay un mortal a quien yo dé cuenta de mí mismo, respondió Zanoni con altivez. Seguid o desdeñad mis consejos, eso no me importa.

—Pues bien, si no debo interrogaros, sea así; pero por lo menos, aconsejadme: ¿qué debo hacer?

—¿Seguiréis mis consejos?

—¿Por qué no?

—Porque sois valiente por naturaleza; os agradan las emociones y los misterios; os gusta ser héroe de novela. Si yo os aconsejara que salieseis de Nápoles, ¿lo haríais, mientras haya en Nápoles un enemigo que desafiar, y una mujer que conquistar?

—Tenéis razón, dijo el inglés con energía. No; y no sois vos quien podría reprocharme esta resolución.

—Pero os queda otro partido. ¿Amáis a Viola sinceramente, apasionadamente? Entonces, casaos con ella, y llevad a vuestra esposa a vuestro país natal.

—Pero, respondió Glyndon algo turbado, Viola no es de mi rango. Y además, su profesión..... En una palabra, yo soy un esclavo de su belleza, pero no puedo casarme con ella.

La frente de Zanoni se oscureció.

—Vuestro amor no es, pues, más que una pasión egoísta y sensual; entonces no os doy más consejos para vuestra felicidad. Joven, el destino es menos inexorable de lo que parece.

Los recursos del gran árbitro del universo, no son ni tan rígidos ni tan restringidos, para que rehuse al hombre el divino privilegio de la libertad; nosotros podemos, todos, abrirnos un camino, y Dios puede hacer concurrir nuestras mismas contradicciones a la armonía de sus designios supremos.

Podéis elegir a vuestro antojo. Un amor honorable y generoso puede, aun en estos momentos, asegurar vuestra felicidad y vuestra salvación; una pasión loca y egoísta, os conducirá infaliblemente a vuestra pérdida.

—¿Pretendéis, pues, leer en el porvenir?

—He dicho todo lo que me convino decir.

—Señor Zanoni, vos que empleáis para hablar conmigo el tono de moralista, dijo Glyndon, sois pues bastante indiferente para con la juventud y la belleza para oponer una resistencia estoica a sus seducciones.

—Si fuera necesario que el ejemplo estuviera siempre de acuerdo con el precepto, dijo Zanoni sonriendo con amargura, serían raros los mentores.

La conducta de un hombre no puede tener influencia sino en un círculo reducido; el bien o el mal permanente que hace a los demás consiste más bien en las doctrinas que puede difundir.

Sus actos están limitados en el tiempo y en el espacio; mientras sus máximas pueden recorrer todo el universo, e inspirar a las generaciones hasta el último día.

Todas nuestras virtudes, todas nuestras leyes, están sacadas de los libros y de las máximas que son pensamientos y no acciones.

En cuanto a conducta, Juliano tenía las virtudes de un cristiano y Constantino los vicios de un pagano.

Los pensamientos de Juliano hicieron volver al paganismo a millares de discípulos; los de Constantino, por la voluntad del cielo, ayudaron a someter al cristianismo a todas las naciones de la tierra.

Como conducta, el más humilde pescador de este golfo, que cree fervorosamente en los milagros de San Javier, puede ser superior a Lutero; entretanto, Dios ha permitido que el pensamiento de Lutero levantara en la Europa moderna la mayor revolución conocida. Nuestras opiniones, joven inglés, son nuestro elemento angélico; nuestros actos, nuestro elemento terrenal.

—Para ser italiano, habéis meditado profundamente, dijo Glyndon.

—¿Quién os ha dicho que soy italiano?

—¿No lo sois acaso? Y, sin embargo, al oiros hablar mi idioma como si fuerais inglés yo...

—¡Bah!—exclamó Zanoni, con impaciencia.—Luego, después de un momento de silencio, prosiguió con voz tranquila: Glyndon, ¿renunciáis a Viola Pisani? ¿Queréis esperar algunos días para reflexionar sobre lo que os he dicho?

—¡Jamás renunciaré a ella!

—¿Entonces queréis casaros con ella?

—¡Imposible!

—¡Sea! Entonces, será ella quien renuncie a vos.

Ya os he dicho que tenéis rivales.

—Sí, o. príncipe de ... pero no le temo.

—Tenéis otro a quien tal vez temeréis.

—¿Quién es?

—¡Yo!

Glyndon palideció intensamente y se puso de pie.

—¡Vos, señor Zanoni! ¡Vos! ¿Y os atrevéis a confesarlo?

—¡Atreverme! Desgraciadamente hay momentos en que desearía poder "temer" algo.

Estas arrogantes palabras no fueron pronunciadas con arrogancia, sino más bien con tono de triste abatimiento.

Glyndon estaba irritado, confundido, pero dominado, sin embargo, por una extraña influencia.

Pero como su pecho encerraba un valiente corazón inglés, se dominó inmediatamente.

—Señor, dijo, no es a mí a quien se puede dominar con frases solemnes y modales místicos. Podréis tener un poder que no sabría comprender ni igualar, pero también podéis ser un hábil y refinado impostor.

—¡Y bien!—proseguid.

—Quiero, continuó diciendo Glyndon resueltamente, aunque un tanto desconcertado, quiero que sepáis que si no me dejo persuadir ni dominar por el primer recién llegado para que contraiga enlace con Viola, no estoy dispuesto tampoco a cederla cobardemente a otro.

Zanoni miró gravemente al joven, cuyo rostro animado por la fulgurante mirada de sus ojos demostraba un valor capaz de sostener sus ideas contra viento y marea.

Luego añadió.

—¡Qué carácter! pero os sienta bien a pesar de esa altivez que os domina. ¡Esperad nueve días más, y entonces me diréis si queréis casaros con la más hermosa y más pura criatura que hayáis conocido jamás!

—Pero si la amáis, por qué ... por qué?...

—¿Por qué deseo que se case con otro? Para salvarla de mí mismo. ¡Escuchadme bien! Esa niña, a pesar de ser humilde y sin educación, posee el germen de las más nobles condiciones y de las más sublimes virtudes. Puede ser, para el hombre a quien ame, todo lo que un hombre puede desear en una mujer.

Su alma, desarrollada por el cariño, será el mejor ejemplo para la vuestra, influirá sobre vuestro porvenir y exaltará vuestro destino. Os convertiréis en un hombre ilustre, y la prosperidad os acompañará siempre.

En cambio, si se convirtiera en compañera de mi vida, ignoro cuál será su suerte; pero sé que existe una prueba que pocos hombres han podido sufrir y a la que ninguna mujer ha podido sobrevivir.

Al decir estas palabras, la cara de Zanoni se cubrió de mortal palidez, y su voz tomó un timbre tan extraño, que su interlocutor sintió que se le helaba la sangre en las venas.

—¿Cuál es ese misterio que os rodea?—preguntó Glyndon incapaz de contener su emoción.—¿Sois realmente distinto del resto de los hombres? ¿Habéis franqueado los límites de la ciencia? ¿Sois, como lo pretenden algunos, un mago, o solamente un...?

—¡Silencio!—dijo dulcemente Zanoni con una sonrisa llena de suavidad, pero profundamente melancólica. ¿Tenéis acaso el derecho de interrogarme? ¡La Italia, en medio de sus glorias, cuenta aun con una Inquisición, pero su poder se ha aminorado, y al primer soplo será arrancada como una hoja seca del árbol!

Han pasado los días de la tortura de la Inquisición, un hombre puede ahora vivir como le guste, y hablar cuanto quiera, sin temer la rueda, ni el cepo.

Desafío a la persecución... perdonadme, que no ceda a la curiosidad.

Glyndon se ruborizó violentamente y se puso de pie. A pesar de su amor por Viola y su natural temor ante su rival, se sentía atraído irresistiblemente hacia ese hombre, sobre quien tenía el derecho de abrigar sospechas, y a quien temía entre todos.

Tendió la mano a Zanoni.

—Pues bien—dijo—si debemos ser rivales, nuestras espadas decidirán más tarde cuáles son nuestros derechos. Hasta entonces, desearía que fuéramos amigos.

—¡Amigos! ¡No sabéis lo que pedís!

—¿Otra vez los enigmas?

—¡Enigmas!—exclamó Zanoni con trasporte.—¡Sí! ¿Tendríais acaso la pretensión de querer resolverlos? ¡Solamente entonces podría daros esta mano, y llamaros "amigo!"

—Me atreveré a todo, desafiaré todo, para llegar a adquirir la ciencia sobrehumana—dijo Glyndon.

Y su rostro se iluminó con un entusiasmo salvaje y exaltado.

Zanoni lo miró pensativo y silencioso.

—Las semillas del abuelo, germinan en el hijo—dijo en voz baja;—podría, sin embargo...

Se interrumpió bruscamente, y continuó diciendo en alta voz:

—¡Marchaos, Glyndon! Ya nos volveremos a ver; pero no os reclamo una respuesta hasta que la hora exija una decisión.

## CAPITULO VI

> Es verdad que ese hombre posee una fortuna de cincuenta mil libras de renta. Pero entonces, si es mago, ¿acaso los magos no son partidarios de la religión como él lo es? En una palabra, no sabría qué pensar....
>
> (El conde de Gabalis, traducción inglesa anexada a la 3a edición de "La Boucle de chevaux enlevée).

De todas las debilidades que atraen las bromas de los hombres mediocres, ninguna es tan fácil de caer en el ridículo, como un espíritu crédulo; debemos añadir que de todos los indicios de un corazón corrompido la tendencia a la incredulidad es la más infalible.

La verdadera filosofía trata más de comprender que de negar. Todos los días oímos a los que pretenden ser sabios hablar de lo absurdo de la alquimia, y del sueño de la piedra filosofal, mientras que los sabios menos superficiales no ignoran que es a los alquimistas a quienes debemos los más grandes descubrimientos que se hayan hecho jamás.

Y más de un pasaje oscuro hoy, podría—si tuviéramos la llave de la fraseología mística que ellos se vieron obligados a adoptar,—ponernos sobre el camino de conquistas científicas más preciosas aún.

(Continuará)

**PAPA**
**FRANCESA**
**EARLY ROSE**

PARA SEMILLA

**Calidad especial**

Tengo disponible cualquier cantidad. — — —

PIDAN PRECIOS

**ANTONIO APREDA**

U. T. 965 B. ORDEN
BOLIVAR 1385
BUENOS AIRES

**Dr. IZZO** ESPECIALISTA. Enfermedades de los pulmones y corazón. Nuevo tratamiento de la tuberculosis, anemia y vicios de la sangre. Realización con rayos X—VICTORIA 1462. De 9 a 11 y de 1 a 3 p. m. v26

**POLICLINICO MODERNO** (914) (1116)
Director Dr. VALLÉS
SECRETAS CURACIONES POR ABONOS de 10 15 y 30 DIAS A 20.30 y 50 $
AVARIOSIS CURAS RÁPIDAS SIN DOLOR MÉTODOS PROPIOS
(606) de 8 a 8 p. m. TACUARI 462 (1206)

**Sanatorio DESIO**
[illegible] más confortable [illegible]
[illegible] HABAMBA [illegible]
Unión Telefónica 1935 Buen Orden

**Barreras Montaron**

LAS UNICAS PATENTADAS

En las casas de artículos rurales y ferreterías.
AUXILIO AGRICOLA, Garay 2314

**ENFERMEDADES DE LOS OJOS**

Dr. RIVABELLA—Director de la Clínica Oculística del hospital Italiano de Buenos Aires. Diplomado especialista de oculística en las facultades de París y Turín. Lavalle 1812 de 3 a 5 p. m. v3n

**HERNIA** Reducción garantida sin operación y sin molestia con el New Elastic Truss Suave y eficaz, este aparato permite todo trabajo, no incomoda y asegura la curación progresiva de las hernias con rapidez y seguridad. S. Baer, especialista. 673 Sarmiento 673, 1er. piso, de 9 a [illegible]

**CORAZON - ESTOMAGO Y PULMONES**

Dr. Diego Davison. Ex-médico interno del Hospital Real de Edimburgo. Rayos X. Consultas de 1 a 4 p. m., se mudó a la calle Bartolomé Mitre 1417 v1

**ANIODOL**

EL MÁS PODEROSO ANTISÉPTICO
Sin Mercurio ni Cobre
según información del Sñr FOUARD, Químico del Instituto Pasteur (1907)
Destruye instantáneamente todos los microbios de la Peste, del Cólera, Calenturas, Diarreas y Disenterías de los Países cálidos.
Indispensable contra las epidemias.
DOSIS: 1 gran cucharada en 1 litro de agua para todos usos.
Société de l'ANIODOL, 32, Rue des Mathurins, PARIS
De venta en todas las Farmacias.

**ESTOMAGO, INTESTINOS, HIGADO**

Corazón y Pulmones. Dr. A. Pasqualis Políti del Hosp. de Clínicas. Rayos X. Pueyrredón 865. De 2 a 5, domingos de 10 a 12 m. v30oct.



# Nuestra oferta
## GRAN OCASION

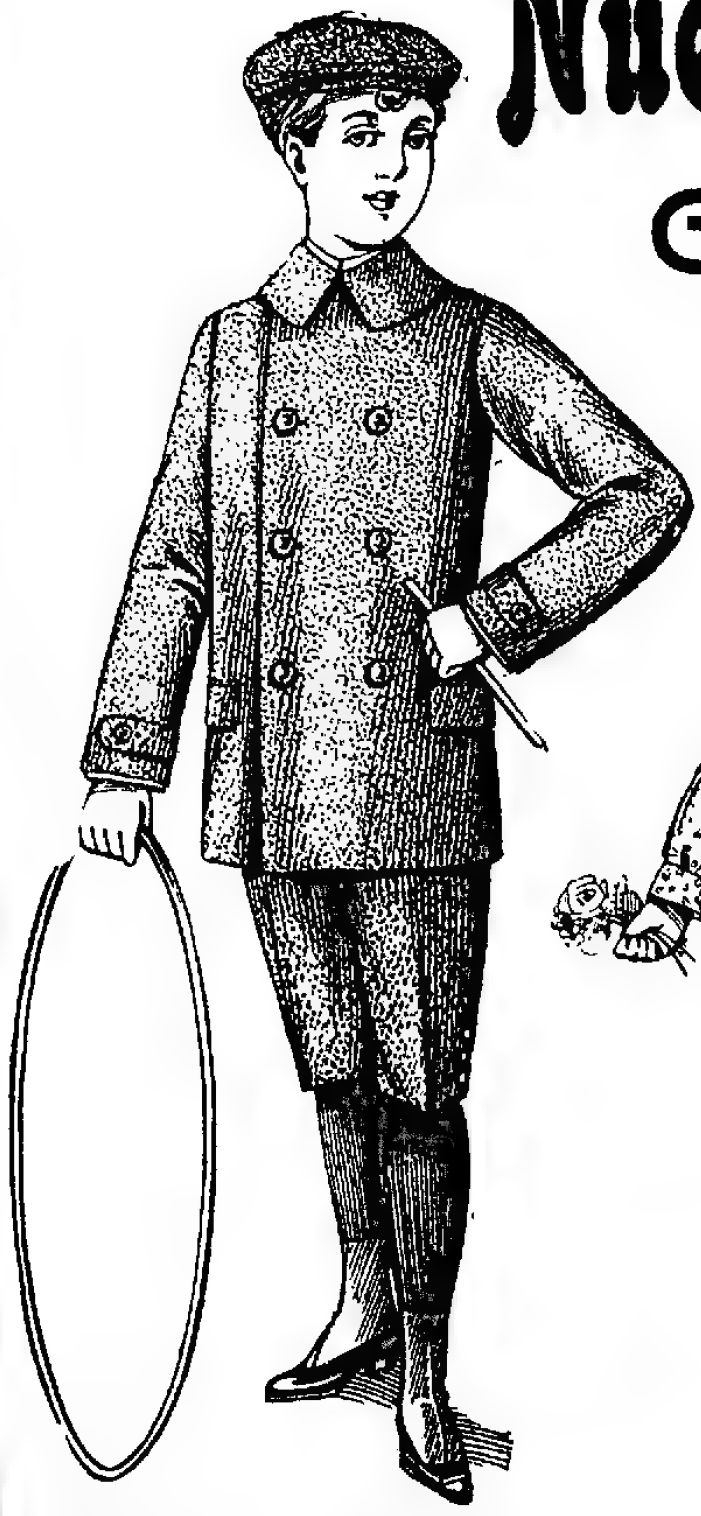

Cualquiera de estos dos modelos a $ **1.75**

TRAJE CAZADORA confeccionado en casimires de lana, gustos ingleses seleccionados.

| Años: | 13-14 | 11-12 | 8-9-10 | 5-6-7 |
|---|---|---|---|---|
| $ | 10.90 | 9.90 | 8.90 | 7.90 |

VESTIDO en foulardette Pompadour, colores firmes, voladitos y cuello con valencianas y moñito años 1 a 3 . . . . . . . . $ **1.75**

VESTIDO en género Pompadour con cuello, voladitos y puntilla fina, modelo muy elegante, para 1 a 3 años . . . . . . . . $ **1.75**

VESTIDO en género a cuadritos de moda, clase fuerte, colores varios, forro cambray.

| Años | 10-11-12 | 7-8-9 | 4-5-6 |
|---|---|---|---|
| $ | 8.– | 7.25 | 6.50 |

# A LA CIUDAD DE MEXICO

Florida y Sarmiento-Bs. Aires



**DESAFIE A LA CRI[SIS]**

Se desea entrar en relaciones con algunos caballeros, relacionados en las mejores clases sociales, como ser familias de maestros de escuela, oficiales del ejército, empleados públicos y particulares, etc., para hacer conocer un nuevo negocio de terrenos.
Ofrézcanse solamente personas cultas, de intachable moralidad, muy enérgicas, que tengan fe en sí mismas, que no estén satisfechas con ganar poco y se crean capaces, por un esfuerzo continuo, de poder llegar, por su propio trabajo, a una existencia desahogada.
Dirigir los ofrecimientos, a la casilla correo 1199, capital federal.

**Dr. Faustino Lopez** Clínica Sanatorio. Afecciones de señoras, niños, Partos. Electricidad, venéreal, Rayos X, etc., curación de la avariosis cuando el 914 es inútil. Sanatorio, [illegible] FLORIDA núm. 473.

**Enfermedades de los OJOS y anteojos**
Dr. CALDORA Oculista del Hospital Argerich, Viamonte 937, de 1 a [illegible] p. m.

**Dr. S. C. DEGIOVANANGELO**
Especialista de las enfermedades de nariz, garganta y oído. Sordera—Nuevo tratamiento, Sarmiento 1924, de 2 a 5 p. m. v30oct.

**Dr. QUADRI**
Director de la clínica de oído, nariz y garganta del hospital de Niños. Córdoba 969, de 2 a 5. U. T. 4972 Juncal. v26

**Dr. Ballña** Profesor sup. de enfermedades de la piel y ven. sif. Jefe del servicio especial en el Hosp. Español. Bmé. Mitre 1086, de 2 a [illegible] v28

**SECRETAS Y URINARIAS**
Curación científica, debilidad vital, estrecheces, vejiga y próstata. Doctor Turi, Piedras 457, de 9 a 11, 2 a 6 y 7 a 8. v31

Es un verdadero placer purgarse tomando una bebida aromática parecida a cualquier tisana; el

**TE PURGATIVO JOSSELIN**

compuesto únicamente con plantas tiene un gusto muy agradable y su efecto es de los más suaves. Se prepara sencillamente en casa por infusión, como el té común y hay cada día más personas que lo usan, con todo éxito, contra la sequedad habitual de vientre.
Lleva además esa ventaja de venderse a un precio muy reducido, que le pone al alcance de todos los bolsillos. Es el

**Remedio casero por excelencia.**

En venta: Droguería de la Estrella Ltda., sus secciones y todas las farmacias.

**Dr. RAPOPORT** Especialista, Curación de la avariosis con
**606-914**
Comisionado en Europa para estudiarlo. Secretas, piel y urinarias; Corrientes 2070 de 9 a 4 p. m. Obreros de 6 a 8. v31

**Dr. JOSE INGENIEROS** Enfermedades nerviosas y reumáticas. Consultorio. VIAMONTE 763. v31

**HEMORROIDES** Tratamiento radical sin operación cruenta. Doctor E. G. Figueroa. Enfermedades intestinales, estómago y abdominales. — CALLAO 1810. De 4 a 6 p. m. perm.

**Dr. Rezával** Especialista en garganta, nariz y oídos. Corrección de las deformaciones nasales. Asma, catarros de la laringe y bronquios. Nuevo tratamiento por inhalaciones (aparato Draeger) MAIPU 657, de 2 a 5 p. m.

**Dr. PACIFICO DIAZ** Especialista en enfermedades de la piel, del Hospital de Niños y del Militar. Bartolomé Mitre 1342, de 2 a 5 p. m. v25

**Dr. D. ZANALDA** Esmeralda 433. Enfermedades de Señoras. Secretas, (914), Reumáticas, Rayos X. Prescripción de anteojos, de 12 a 5 p. m.

**SECRETAS, URINARIAS Y PIEL**
Dr. P. F. MALVICINO
Especialista en aplicación sin dolor del
**606-914**
SUIPACHA 164, de 8 a. m. a 10 p. m.

**Dr. R. ENRIQUEZ** Profesor de la Facultad. Jefe del servicio del H. Alvares; nariz, garganta, oídos. Tratamiento de la sordera por reeducación auditiva. Talcahuano 727 de 2 a 4



# ULTIMA SEMANA DEL MES

## OCASIONES EXTRAORDINARIAS en todos los Departamentos

**Confecciones para Señoras, Niñas y Bebés**

VESTIDO de fantasía [illegible] $ 19.50
VESTIDO de fantasía, para señoras [illegible] $ 29.50
TRAJE [illegible] $ 29.50
TRAJE [illegible] $ 39.50
VESTIDO [illegible] $ 8.50
DISTINGUIDO MODELO [illegible] $ 15.50
[illegible] VESTIDO [illegible] $ 14.90
TAILLEUR [illegible] $ 29.50
VESTIDITOS [illegible] $ 1.50
VESTIDITOS [illegible] $ 2.90
DELANTALES [illegible] $ 2.25
DELANTALES [illegible] $ 1.95
DELANTALES de brin lavable muy fuerte, [illegible] $ 2.10

**Sombreros para Señoras y Niños**

SOMBRERO [illegible] $ 12.50
SOMBRERO [illegible] $ 7.90
GORRITO [illegible] $ 5.90
CHAMBERGUITO [illegible] $ 2.50

**Trajes para Varones**

TRAJE [illegible] $ 2.75
TRAJE [illegible] $ 5.75
TRAJE [illegible] $ 6.75
AMBO [illegible] $ 8.25

**Zapatos y Medias para Señoras**

ZAPATOS [illegible] $ 12.90
ZAPATOS [illegible] $ 9.50
ZAPATOS [illegible] $ 7.90
MEDIAS [illegible] $ 0.75
MEDIAS [illegible] $ 0.45

MUEBLES continúa su liquidación total, por supresión definitiva de esta sección. NECESITAMOS el local que actualmente ocupa la Mueblería en nuestra casa, para la instalación de un Nuevo Departamento.
NO HEMOS VACILADO en hacer una rebaja tan considerable como el 40 o|o sobre el precio de costo, con tal de apresurar esta venta.
VISITENOS; la ocasión es magnífica y seguramente no ha de volver a presentársele.

**Blusas, Batones y Corsés**

BLUSAS [illegible] $ 1.50
BLUSAS [illegible] $ 1.95
BLUSAS [illegible] $ 2.95
BATONES [illegible] $ 3.75
BATONES [illegible] $ 4.50
CORSES [illegible] $ 1.95
CORSES [illegible] $ 3.95
CORSES [illegible] $ 4.95

**Generos y Sedas de novedad**

CREPE [illegible] $ 0.50
VOILE Y CREPE [illegible] $ 0.60
CUADRITO [illegible] $ 0.75
VOILE [illegible] $ 0.95
CREPE [illegible] $ 1.50
SEDITAS [illegible] $ 1.95
ESPUMILLA [illegible] $ 2.50
CREPE [illegible] $ 2.50

**NOVEDADES DE LA ESTACION**

GUANTES [illegible] $ 1.25
GUANTES [illegible] $ 1.95
ABANICOS [illegible] $ 0.15
ABANICOS [illegible] $ 0.50
ABANICOS [illegible] $ 0.95
[illegible] SOMBRILLA [illegible] $ 1.25
SOMBRILLAS [illegible] $ 5.90
ENCAJES [illegible] $ 0.75
CUELLITOS [illegible] $ 0.50
CUELLITOS [illegible] $ 0.75
PECHERAS [illegible] $ 1.25
BOMBONERITAS [illegible] $ 2.10
CINTAS [illegible] $ 1.50
CARTERAS [illegible] $ 11.50
RAMOS [illegible] $ 0.40
HORQUILLONES [illegible] $ 0.45
PRENDEDORES [illegible] $ 0.50
CINTURONES [illegible] $ 1.75

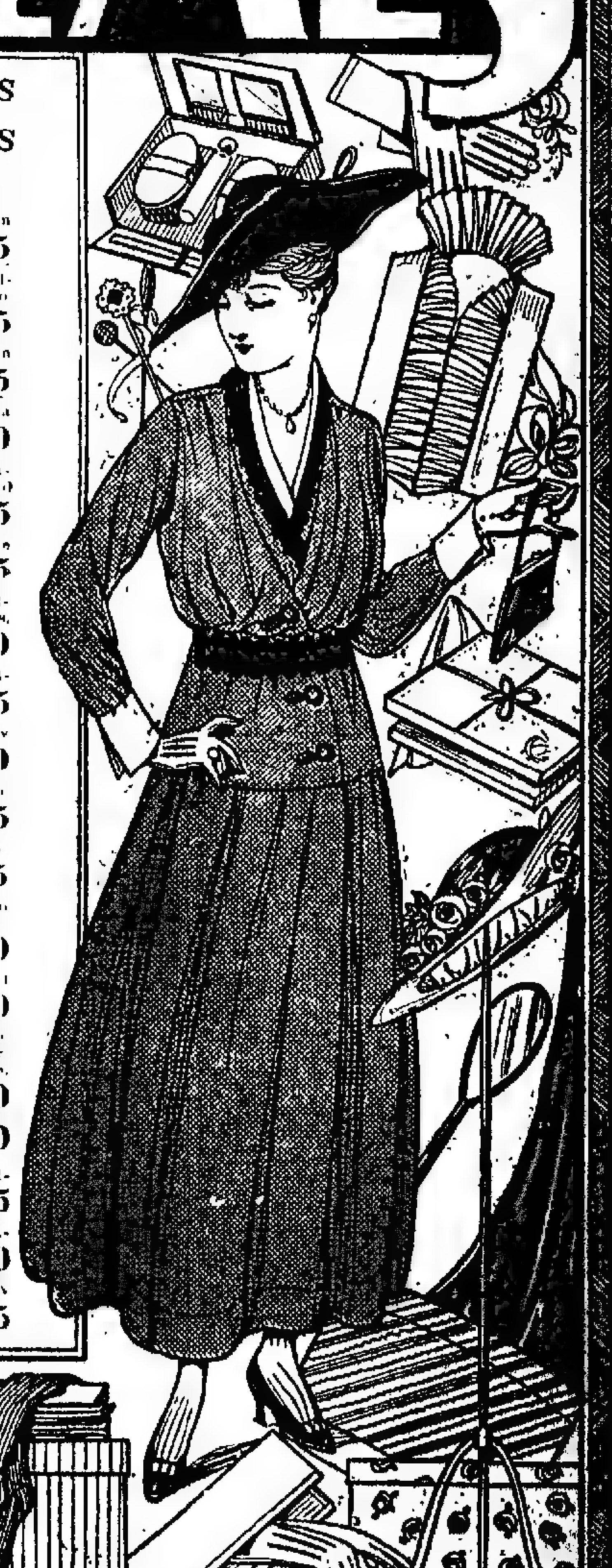

# A LA CIUDAD DE LONDRES

— C. PELLEGRINI ESQ. CORRIENTES —

**Dr. Castaño**
Médico director del servicio de afecciones urinarias del Hospital San Roque. Curación radical de la Hipertrofia de la Próstata. — TUCUMAN 880.

**Dr. ANGEL J. VILLA**
Cirujano del Hospital Fernández (mujeres). Partos, enfermedades de señoras y cirugía abdominal. Consultas: lunes, miércoles y viernes, de 3 a 5. Otros días, a horas pedidas. Suipacha 105, U. T. 800, Libertad.

GRANOS, PECAS, ETC. SE CURAN CON GRANULOS GANDINI
$1.60. EN LAS FARMACIAS
Depósito: Farmacia Torti - Rivadavia 2601, Bs. As.

**TESTAMENTARIAS**
Antes de iniciarlas, consúltenos, no cobramos adelantos, hacemos anticipos y damos referencias a satisfacción.
MIRRI, SOMOZA & Cía.
(Administración de propiedades)
Un. Tel. 5248, Lib. — C. PELLEGRINI 36

PLACAS Y CORONAS
De bronce, artísticas, para recuerdos y homenajes en tumbas. CATALOGO GRATIS
PEDRO GASPAR
CORRIENTES 2533, U. T. 3140, Mitre

"LOS LUTOS"
CAPA CHAL a $ 25
C. PELLEGRINI 445—U. T. 1873 (Libertad).

# AVISOS FUNEBRES

## SEPELIOS

ALEJANDRO MIÑONES—q. e. p. d.—Falleció el 22 de octubre de 1915, confortado con los auxilios de la santa religión.—Su esposa, Candelaria Piñero de Miñones; sus hijos Alejandro, Eliseo y Luis J. Miñones, sus hijos políticos, sus nietos, sus hermanos políticos, sobrinos y demás deudos invitan a sus relaciones a acompañar los restos del extinto al cementerio del Norte, hoy lunes 25 de octubre, a las 10 a. m. En la iglesia de N. S. del Pilar se dirá una misa de cuerpo presente a las 10.30 a. m. El duelo se despedirá por tarjeta. Unica invitación. Casa mortuoria, Corrientes 2353. Carruajes en la casa Mirás Hnos. y Cía. v25

CARLOS HERRERA VEGAS—q. e. p. d.—Falleció piadosamente el 21 de octubre de 1915.—Sus padres Rafael Herrera Vegas y María Antonia Pereyra Iraola de Herrera Vegas, sus hermanos y hermanas, las familias Herrera Vegas y Pereyra Iraola invitan a sus amigos a acompañar los restos del extinto al cementerio del Norte, hoy lunes 25 de octubre y a la misa de cuerpo presente que se oficiará en la basílica del Socorro, a las 9.45 a. m. Se ruega no enviar coronas. Casa mortuoria, Juncal 848.—Nota: Casa Iribarne y Cía.

PHOEBE THOMPSOM DE FALETTY—q. e. p. d.—Falleció el 23 de octubre de 1915.—Sus hijos Elena F. de Caracoch, Arturo, Augusta F. de Cáceres, Gerardo, Phoebe, José, Carlos y Luis, sus hijos políticos, nietos, sobrinos y demás deudos invitan a sus relaciones a acompañar los restos de la extinta al cementerio del Norte, hoy lunes 25 de octubre, a las 10 a. m. Se ruega no enviar coronas. El duelo se despedirá por tarjeta. Casa mortuoria, Córdoba 3271.—Nota: Carruajes en la casa de Iribarne y Cía., Tacuarí 344 y sucursal, Belgrano, Cabildo 1873. v25

MARIA BONIFACIO—q. e. p. d.—Falleció el 24 de octubre de 1915, confortada con los auxilios de la santa religión y la bendición papal.—Su hermana Rosa Bonifacio de Bonorino, sus hermanos políticos Osmán Bonorino y Manuel P. Poblet, sobrinos políticos y demás deudos invitan a sus relaciones a acompañar los restos de la extinta al cementerio del Oeste, hoy lunes 25 de octubre, a las 9.30 a. m. En la iglesia de San Telmo se oficiará una misa de cuerpo presente, a las 10 a. m. Se ruega no enviar coronas. El duelo se despedirá por tarjeta. Casa mortuoria, Bolívar 1272.—Nota: Carruajes en la empresa de Iribarne y Cía., Tacuarí 344 y sucursal Belgrano, calle Cabildo 1873.

FLORENTINO WINTER—q. e. p. d.—Falleció el 24 de octubre de 1915, confortado con los auxilios de la santa religión. — Su familia y demás deudos invitan a las personas de su relación se dignen acompañar para conducir a su última morada los restos del extinto hoy lunes 25 de octubre, a las 3.30 p. m. Se ruega no enviar flores ni coronas. Favor que agradecerán. El duelo se despedirá por tarjeta. Casa mortuoria, San Ireneo 256 (Caballito).—Nota: Carruajes en la casa de Iribarne y Cía., Tacuarí 344, y sucursal Belgrano, Cabildo 1873.

FILOMENA LUTI—q. e. p. d.—Falleció el 24 de octubre de 1915.—Sus hermanos: Enriqueta L. de Marchini, Luis Natalio, Pío, Ana y Margarita Luti; sus sobrinos y demás deudos invitan a sus relaciones a acompañar los restos de la extinta al cementerio del Oeste, hoy lunes 25 de octubre, a las 9 a. m. Se ruega no enviar coronas. El duelo se despedirá por tarjeta. Casa mortuoria, Tacuarí 530.—Nota: Carruajes en la casa de Iribarne y Cía., Tacuarí 344 y sucursal Belgrano, calle Cabildo 1873.

JERONIMO C. FASSIO—q. e. p. d.—Falleció el 24 de octubre de 1915.—Sus padres Juan Fassio y Luisa Culrolo de Fassio; sus hermanos Juana F. de Repetto, María, Luisa F. Uthurralt, Leopoldo, Nélida F. de Díaz, Ricardo, Julio y Celia, su abuela Peregrina Solari de Culrolo; sus hermanos políticos Luis Repetto, Juan T. de Uthurralt, y Luis Mariano Díaz; su sobrinito Luis Repetto, tíos, primos y demás deudos invitan a acompañar los restos del extinto al cementerio del Norte, hoy lunes 25 de octubre, a las 4 p. m. Casa mortuoria, Rawson 53.—Nota: Carruajes en la empresa Volpi.

MANUEL BISSO—q. e. p. d.—Falleció el 24 de octubre de 1915, confortado con los auxilios de la santa religión y la bendición papal.—Sus hermanos Angel A., Catalina B. de Martínez, María B. de Nicolini, y Juan L. Bisso, sus hermanos políticos Matilde P. de Bisso, y Roberto Martínez; María Cristina Nicolini, Manuel y José Antonio Bisso y demás sobrinos, tíos, primos y demás deudos invitan a sus relaciones a acompañar los restos del extinto al cementerio del Norte, hoy lunes 25 de octubre, a las 4 p. m. El duelo se despedirá por tarjeta. Se ruega no enviar coronas. Unica invitación. Casa mortuoria, Cochabamba 524.—Nota: Carruajes en la empresa Rey Hnos., Sarandí 929.

ANGEL R. PARDAL, mayor del ejército nacional—q. e. p. d.—Falleció el 24 de octubre de 1915. — Su esposa Emma Jiménez de Pardal, sus padres políticos Federico Jiménez y Benita Calventos de Jiménez, su hermana Margarita A. Pardal, su sobrina Esther Dolores Pardal, sus hermanas políticas Arminda y Juliana Jiménez y demás deudos invitan a sus relaciones a acompañar los restos del extinto al cementerio del Oeste, hoy lunes 25 de octubre, a las 9.30 a. m. El duelo se despedirá por tarjeta. Se ruega no enviar coronas. Casa mortuoria, San José 1679.—Nota: Carruajes en la empresa Lázaro Costa, Rioja 280.

EMILIO PABLO MOREL—q. e. p. d.—Falleció el 24 de octubre de 1915.—Sus padres Angel Morel y Argentina F. de Morel, su hermano Juan Carlos Morel, sus abuelos Francisco Morel, José Falzione y Paula P. de Falzione, sus tíos, primos y demás deudos invitan a sus relaciones a acompañar los restos del extinto al cementerio del Oeste, hoy lunes 25 de octubre, a las 10 a. m. Casa mortuoria, Río Cuarto 269.—Nota: Carruajes en la empresa Lázaro Costa, Rioja 280.

JUAN DOMINGO SANTANGELO—q. e. p. d.—Falleció el 24 de octubre de 1915.—Su esposa Dolores I. de Santángelo, sus hijos José, Cosme, Antonio, Adela, Amelia S. de Lettera y Domingo Santángelo, sus hijos políticos Elías Lettera y Aida D. de Santángelo, su hermano Domingo Santángelo, su hermana política Ana María C. de Santángelo, su sobrino Florindo Santángelo y demás sobrinos, nietos y demás deudos invitan a sus relaciones a acompañar los restos del extinto al cementerio del Oeste, hoy lunes 25 de octubre, a las 3.30 p. m. El duelo se despedirá por tarjeta. Se ruega no enviar coronas. Casa mortuoria, Anchorena 1625.—Nota: Carruajes en la empresa Lázaro Costa, Rioja 280.

NICOLAS FRUMENTO—q. e. p. d.—Falleció el 24 de octubre de 1915.—Sus hijos Antonio, Ida F. de Pérez, Amalia, María Esther, María Sara, Ermelinda, Héctor y Román, su hijo político Manuel F. Pérez, su nietito Roberto Pérez, sus hermanos, hermanos políticos, sobrinos y demás deudos invitan a sus relaciones a acompañar los restos del extinto al cementerio de Avellaneda hoy lunes 25 de octubre, a las 3 de la tarde. Casa mortuoria, French 317 (Avellaneda). El duelo se despedirá por tarjeta. Se ruega no enviar coronas.—Nota: Por carruajes en la empresa de P. Perullo.

JOSE MANUEL FIEL (HIJO)—q. e. p. d.—Falleció el 24 de octubre de 1915.—Sus padres José Manuel Fiel y Ursula B. de Fiel, su hermano Roberto, su abuela Josefa C. de Benardini, sus tíos Rodolfo y Silvio Benardini, primos y demás deudos invitan a sus relaciones a acompañar los restos del extinto al cementerio del Oeste, hoy lunes 25 de octubre, a las 3 p. m. El duelo se despedirá por tarjeta. Se ruega no enviar coronas. Casa mortuoria, Cabildo 4863, Lanús, Oeste.—Nota: Carruajes en la empresa de P. Perullo.

DELFINA Z. DE CAPUZZI—q. e. p. d.—Falleció el 24 de octubre de 1915. —Su hijo Juan Capuzzi, su hija política Carmen Bárales de Capuzzi, su hermana Ermelinda Z. de Corbella, su hermano político José Corbella, sus sobrinos Luisa M. de Gatti, A. y C. Michelazzi, su sobrino político Amílcar Gatti y demás deudos invitan a sus relaciones a acompañar los restos de la extinta al cementerio del Oeste, hoy lunes 25 de octubre, a las 3 p. m. Unica invitación. El duelo se despedirá por tarjeta. Se ruega no enviar coronas. Casa mortuoria, Pergamino 651.—Nota: Carruajes en la empresa González y Hno., Belgrano 2970.

JUAN ECHARTE—q. e. p. d.—Falleció el 24 de octubre de 1915.—Su padre Pedro Echarte, sus hermanos Pedro, Tomás, Francisca, Juana, Petrona, Silvano, Cándido, Damián y Jacinta Echarte, sus hermanos políticos, tíos, primos, sobrinos y demás deudos invitan a sus relaciones a acompañar los restos del extinto al cementerio del Oeste, hoy lunes 25 de octubre, a las 9 a. m. Unica invitación. El duelo se despedirá por tarjeta. Se ruega no enviar coronas. Casa mortuoria, Ambato 3160.—Nota: Carruajes en la empresa González y Hno., Belgrano 2970.

MAGDALENA TUSSO DE BOWKETT.—q. e. p. d.—Falleció en Bánfield el 24 de octubre de 1915.—Su esposo Sydney T. Bowkett, sus hijos Sydney y Mambel, su señora madre Margarita L. de Tusso, sus hermanos, hermanos políticos, tíos, primos y demás deudos invitan a sus relaciones a acompañar los restos de la extinta al cementerio de Lomas hoy lunes 25 a las 3 p. m. Unica invitación. El duelo se despedirá por tarjeta. Casa mortuoria, Acevedo 1834. Nota: En la empresa Leguizamón y Cía., Lomas y sucursal Bánfield, habrá carruajes.

MARIA MARENZI—q. e. p. d.—Falleció en Quilmes el 24 de octubre de 1915, confortada con los auxilios de la santa religión.—Sus padres Juan Marenzi y Ana Castañeira de Marenzi, sus hermanos Juana, Adela Marenzi de Conquera, su hermano político Francisco Conquera, tíos, primos y demás deudos invitan a sus relaciones a acompañar los restos de la extinta al cementerio local, hoy lunes 25 de octubre, a las 4 p. m. Casa mortuoria, Humberto I 81. El duelo se despedirá por tarjeta. — Nota: Carruajes en la empresa J. A. Escobar e hijo.

EMMA F. DE MOURE—q. e. p. d.—Falleció en Lanús el 24 de octubre de 1915.—Su esposo Enrique Moure, su señora madre Juana S. de Fazzi, su padre político Ramón Moure, sus hermanos María F. de Adriani y Ricardo, Elena y Elvira; sus hermanos políticos, tíos, primos y demás deudos invitan a sus relaciones a acompañar los restos de la extinta al cementerio del Oeste, hoy lunes 25 de octubre, a las 1.30 p. m. Unica invitación. El duelo se despedirá por tarjeta. Casa mortuoria, Veinte y Media 4048 (Lanús).—Nota. Servicio fúnebre a cargo de la empresa F. Cánepa, Azara 238 al 42.

AMELIA BLANCO GALARZA—q. e. p. d.—Falleció el 24 de octubre de 1915.—Sus padres Manuel Blanco y Norberta G. de Blanco, sus hermanos Juan, Norberto, Ernestina y Matilde, su abuelita Francisca Sumarraga, tíos primos y demás deudos invitan a sus relaciones a acompañar los restos de la extinta al cementerio del Oeste hoy lunes 25 de octubre, a las 9 a. m. Unica invitación. El duelo se despedirá por tarjeta. Casa mortuoria, 21 de Noviembre 2040.—Nota. Carruajes en la empresa de Victorio J. Fenili, sucesor de P. Ghezzi, Rioja 1917 al 23 y 1784, hasta las 8.30 a. m.

MARIA GANDULFO DE VENTURA—q. e. p. d.—Falleció el 24 de octubre de 1915.—Su esposo Juan Bautista Ventura, su primo y demás familia invitan a sus relaciones a acompañar los restos de la extinta al cementerio de Flores, hoy lunes 25 de octubre, a las 3 p. m. Unica invitación. El duelo se despedirá por tarjeta. Casa mortuoria, Bella Vista 489.—Nota: Carruajes en la empresa Mordeglia y Bottó, San Juan 3590.

PILAR MORENO DE PEREZ—q. e. p. d.—Falleció el 24 de octubre de 1915, confortada con los auxilios de la santa religión y la bendición papal.—Sus hijos Martina, Encarnación, Hilario, Filomena, Natalia y Clementina, su hija política Adelaida I. de Pérez, su hermana política Rosaura de Moreno, sus nietos Alberto y Lía, Alejo, Abrahán, Belén, Adán, Adela y María del Pilar, sobrinos y demás deudos invitan a sus relaciones a acompañar los restos de la extinta al cementerio del Oeste, hoy lunes 25 de octubre, a las 3 p. m. El duelo se despedirá por tarjeta. Se ruega no enviar coronas. Casa mortuoria, Malabia 2239.—Nota: Carruajes en la empresa de Luis y Renato Bietti, Arenales 2829.

NICOLAS PERROPATO—q. e. p. d.—Falleció el 24 de octubre de 1915.—Su esposa Teresa P. de Perropato, sus hijas Domingo P. de Rubino y Raquel P. de De Nápoli, sus hijos políticos Vicente Rubino y Carmelo De Nápoli, nietos, sobrinos y demás deudos invitan a sus relaciones a acompañar los restos del extinto al cementerio del Oeste, hoy lunes 25 de octubre, a las 3 p. m. Unica invitación. El duelo se despedirá por tarjeta. Casa mortuoria, Sarandí 637.—Nota: Carruajes en la empresa Foco y Cía., México 1072.

JOSE LO DUCA—q. e. p. d.—Falleció el 24 de octubre de 1915.—Su esposa María P. de Lo Duca, sus hijos Teresa y Luis, sus padres Luis Lo Duca y Teresa D. de Lo Duca, sus hermanos Nicola y Domingo Lo Duca, sus tíos, primos, sobrinos y demás deudos invitan a sus relaciones a acompañar los restos del extinto al cementerio del Oeste, hoy lunes 25 de octubre, a las 3 p. m. Unica invitación. El duelo se despedirá por tarjeta. Casa mortuoria, Garay 3740.—Nota: Carruajes en la empresa Lázaro Banchero y Cía., Garay 2257 y Alberti 1431.

CLOTILDE TICOZZI—q. e. p. d.—Falleció el 24 de octubre de 1915, confortada con los auxilios de la santa religión y la bendición papal.—Su señora madre Josefa M. de Ticozzi, sus hermanos Santiago, María, Martín y Luisa Alani, Pedro, Alejandro y Alberto Ticozzi, sus hermanos políticos Pablo Vignati y Luisa C. de Alani, tíos, tías, primos, primas y demás deudos invitan a sus relaciones a acompañar los restos de la extinta al cementerio del Oeste hoy lunes 25 de octubre, a las 3.30 p. m. Unica invitación. El duelo se despedirá por tarjeta. Casa mortuoria, Gallegos 3594.—Nota: Carruajes en la empresa de Passalacqua, Garbarino y Cía., Magallanes 969 y Boedo 1811.

MARCELINO LE CALVET—q. e. p. d.—Falleció el 24 de octubre de 1915.—Sus padres Marcos Le Calvet (ausente) y Juana C. de Le Calvet, sus hermanos Enrique y Paulina, su abuelo, tíos, sobrinos y demás deudos invitan a sus relaciones a acompañar los restos del extinto al cementerio del Oeste, hoy lunes 25 de octubre a las 10 a. m. Unica invitación. El duelo se despedirá por tarjeta. Casa mortuoria, Monroe 1773 (Belgrano).—Nota: Carruajes en la cochería de Miguel Costa, Cabildo y Congreso y sucursal Olivos avenida Maipú 2376.

FEDERICO CALOMINO—q. e. p. d.—Falleció el 23 de octubre de 1915.—La familia del extinto invita a sus relaciones a acompañar sus restos al cementerio del Oeste, hoy lunes 25 de octubre. La comitiva fúnebre partirá del hospital Muñiz a las 9 a. m. Unica invitación. El duelo se despedirá por tarjeta. Carruajes en la empresa de Gentile y Ghirimoldi, Santa Fe 2991.

PEDRO BARTHABURU.—q. e. p. d.—Falleció en la paz del Señor en Goyeneche, (provincia de Buenos Aires) el 14 de octubre de 1915.—Su señora hija Margarita B. de Goyeneche, sus hermanos (ausentes), sus nietos, nieto político, sobrinos, primos y demás deudos participan a sus relaciones la dolorosa noticia. o23v25

## MISAS Y FUNERALES

ANTONIO DEMARCHI.—q. e. p. d.—Falleció el 25 de septiembre de 1915.—La familia invita a sus relaciones a las misas que por el eterno descanso de su alma se celebrarán en la cripta de San Carlos hoy 25 de octubre a las 9 a. m. Quedando agradecida. o23v25

MARTINA DRAKE DE DURASONA.—q. e. p. d.—Falleció el 27 de octubre de 1914.—Su familia hará rezar en sufragio de su alma, todos los días, desde el 27 de octubre hasta el 11 de noviembre inclusive, una misa en la iglesia de la Inmaculada Concepción a las 9.30 a. m. v27

ANA REPETTO DE BEJARANO.—q. e. p. d.—Falleció el 26 de octubre de 1908.—La familia invita a sus relaciones a las misas que por el eterno descanso de su alma se celebrarán en la iglesia de Nuestra Señora del Pilar mañana martes 26 de octubre, a las 9.30 a. m. Atención que será agradecida. v26

JUANA R. IRIGARAY DE IDIART BORDA.—q. e. p. d.—Falleció el 26 de octubre de 1914.—La familia invita a sus relaciones a las misas que en sufragio de su alma se celebrarán en la iglesia de San Carlos, mañana martes 26 de octubre de 7 a 10 a. m. La familia asistirá a la última. Atención que será agradecida. v26

JOSEFA P. DE ESTRADA.—q. e. p. d.—Falleció el 26 de octubre de 1914.—Su hijo Luis Estrada en nombre de toda la familia (presente y ausente), hijos y nietos invitan a sus relaciones a la misa que en sufragio de su alma se celebrará en la capilla de las religiosas de Jesús María, (Carlos Calvo 922), mañana martes 26 de octubre a las 9 a. m. Unica invitación. v26

JOSE FERMIN GARMENDIA.—q. e. p. d.—Falleció el 25 de septiembre de 1915.—Su esposa María Angélica Yanarello de Garmendia, sus hijitos José Fermín, Juan Carlos y Martín Rafael, su señora madre Dolores A. de Garmendia, su padre político Rafael Yanarello, sus hermanos Antonio, María G. del Carril y Graciana G. de Oliver, sus hermanos políticos, sobrinos y demás deudos invitan a sus relaciones a las misas que por el eterno descanso de su alma se dirán en la iglesia parroquial de Flores hoy lunes 25 de octubre a las 10 a. m. Atención que será agradecida. Unica invitación. El duelo se despedirá por tarjeta. o24v25

JOSE E. URIBURU.—q. e. p. d.—Falleció el 25 de octubre de 1914, confortado con los auxilios de la santa religión y la bendición papal.—Su esposa Leonor T. P. de Uriburu, sus hijos, hijos políticos, nietos, hermanas y hermanos políticos y demás deudos invitan a sus relaciones al funeral que en sufragio de su alma se celebrará en la basílica del Socorro hoy 25 de octubre a las 11 a. m. o21v25

FELISA N. DE LLAN DE ROSOS.—q. e. p. d.—Falleció el 26 de septiembre de 1915.—PEDRO ESPINOSA.—q. e. p. d.—Falleció el 28 de mayo de 1908.—Lucía Martín y Carmen L. R. de Espinosa, Elías Josefina P. de Llan de Rosos, hija política, nietos y demás deudos invitan a sus relaciones a las misas que tendrán lugar mañana 26 de octubre en la basílica de Flores. La familia asistirá a la misa de 10.

SOFIA CAÑAS DE BALLVE—q. e. p. d.—Falleció el 25 de octubre de 1914.—Su esposo Horacio Ballvé (ausente), su hijo Horacio, sus hermanos Julia Cañás de Bernal, María Luisa Cañás de Gribone, Juan M. (ausente), Carmen Cañás de Romero y Luis P. Cañás (ausente), sus hermanos políticos, tíos, sobrinos y demás deudos invitan a sus relaciones a asistir a las misas que en sufragio de su alma se rezarán en el templo de San Miguel hoy 25 a las 11. o23v25

JUAN URE.—q. e. p. d.—Falleció el 1° de octubre de 1915, en el Tigre.—Su esposa Egidia Aldao de Ure, sus hijos E. Graziella, Elsa, Sofía, Celina, Raquel y Juan Carlos, sus hermanos Manuela, Elisa U. de Billinghurst, Enrique, Ernesto, Guillermo y Alina Ure, hermanos políticos y demás deudos invitan a sus relaciones al funeral que en sufragio de su alma se rezará en el templo de Nuestra Señora de la Merced mañana 26 de octubre a las 11 a. m. El duelo se despedirá por tarjeta. o24v26

JULIAN SALA.—q. e. p. d.—Falleció el 1° de octubre de 1915.—Su esposa Rosa Serra de Sala, sus hijas Ana S. de Caride, Teresa S. de Riera y Concepción S. de Tovar, su hijo político Alejandro Caride Pérez, sus nietos, hermanos, hermanos políticos, sobrinos y demás deudos invitan a sus relaciones al funeral que en sufragio de su alma se celebrará en la basílica de San José de Flores el miércoles 27 de octubre a las 10.30 a. m. Favor que agradecerán eternamente. El duelo se despedirá por tarjeta. v27

SANTIAGO E. SAVAGE.—q. e. p. d.—Falleció el 25 de septiembre de 1915.—Su esposa Margarita M. de Savage, sus hijos Emilio, Eduardo, Angela, Inés, Enriqueta y Diego, su señora madre María G. de Savage, sus hermanos Catalina, Patricio y José Savage, sus hermanos políticos, tíos, primos, sobrinos y demás deudos invitan a sus relaciones al funeral que en sufragio de su alma se oficiará en la basílica de Nuestra Señora de Luján, mañana martes 26 de octubre a las 9.15 a. m. Favor que agradecerán. El duelo se despedirá por tarjeta. o23v26

GRACIANA ERRECART DE ECHAMENDI.—q. e. p. d.—Falleció el 27 de octubre de 1914.—Sus hijos Juan, María E. de Pecotche, Juan Miguel y Francisco, su hijo político Martín Pecotche, su nieta María Selva Pecotche y demás deudos invitan a sus relaciones al funeral de cabo de año que por el eterno descanso de su alma se celebrará en la iglesia de la Inmaculada Concepción, capital, el miércoles 27 de octubre a las 10 a. m. En ella oficiarán misas desde las 7 a. m. La familia asistirá a la última. Favor que se agradecerá. El duelo se despedirá por tarjeta.

ANA LANDABURU DE BERHOUET Y FERNANDO B. BERHOUET.—q. e. p. d.—Fallecieron el 25 de junio de 1915 y 7 de mayo de 1913.—Su esposo y padre Juan Berhouet, sus hijos y hermanos Ana, Juan, Adela, María Elena, Leonida y Celia Berhouet, su señora madre y abuela, sus hermanas y tías, primos y demás deudos invitan a sus relaciones a asistir al funeral que en sufragio de sus almas se celebrará en la iglesia de Nuestra Señora de Balvanera, hoy 25 de octubre a las 10 a. m. Favor que agradecerán. El duelo se despedirá por tarjeta. o22v25

CARMEN FLORES DE CAMPERO.—q. e. p. d.—Falleció el 12 de octubre de 1915, confortada con los auxilios de la santa religión y la bendición papal.—Sus hijos Carmen, Santos, Elena, Justo, Julia, Martín, Modesta, Magdalena, Jesús M. y Amelia, sus hijos políticos, E. Gómez del Campo, Eduardo Otamendi, Carlos Ponce (ausente), Belisario C. Otamendi, Alejandro Giralt, Elvira Otamendi y Felisa Rived, sus nietos, hermanas, hermanos políticos y demás deudos invitan a sus relaciones a las misas que por el eterno descanso de su alma se dirán en la iglesia de San Miguel hoy 25 de octubre a las 10 a. m. Favor que agradecerán. El duelo se despedirá por tarjeta. o23v25

JUAN MIGUEL IRIGOYEN.—q. e. p. d.—Falleció el 27 de junio de 1915.—MARIANA AGUIRRE DE IRIGOYEN—q. e. p. d.—Falleció el 31 de octubre de 1912.—Sus hijas Isabel A. de Guezamburu, Juana A. de Echevarren, Susana H. de Guezamburu, Graciana A. de Picabea, María, Mariquita e Isabel A. de Mandizdia, sus hijos políticos Francisco Picabea, Juan Echevarría y Santiago Mandizodia, su hermana Josefa I. de Echeverría, su hermana política María S. de Irigoyen, sobrinos, primos, nietos, bisnietos y demás deudos invitan a sus relaciones al funeral que se celebrará en sufragio de sus almas el miércoles 27 de octubre, a las 10 a. m. en la iglesia de Nuestra Señora del Tránsito, de Ministro Rivadavia, estación Burzaco. Favor que agradecerán. El duelo se despedirá por tarjeta. v27

# SECCION REMATES

## Bravo Barros & Cía.

### AVISOS NUEVOS

*HOY — DOS CASAS QUINTAS* en Ramos Mejía. Conocidas por de Banchero. Edificios nuevos bien construídos, con jardines y plantaciones. A tres cuadras al Norte de la avenida Rivadavia y a ocho al NO. de la estación del F. C. O. Calles Cangallo entre Constitución y General Belgrano y Constitución entre Cangallo y San Martín. Base pesos 7 000 cada una, a plazos.
HOY a las 3 p. m. en nuestro hall 351 San Martín 361.—BRAVO BARROS y Cía. 1p

*HOY — CAMPO EN CORDOBA*, 1.837 hectáreas divididas en seis lotes de 84 a 574 hectáreas. En el departamento Colón, pedanía Las Cañas. Parte de los campos de Santo Tomás. A poco más de dos leguas al Este de Jesús María y a seis al NE. de la ciudad de Córdoba. Base pesos 40 la hectárea, a plazos.
HOY a las 3 p. m. en nuestro hall 351 San Martín 361.—BRAVO BARROS y Cía. 1p

*HOY—CAMPO EN CHUBUT* Judicial. 833 hectáreas, 33 áreas, en la sección D. 2a. ángulo SE. del lote 6. A tres leguas al Oeste de la bahía y puerto de Camarones. Especial para ganadería. Venta sin base, al mejor postor.
HOY a las 3 p. m. en nuestro hall 361 San Martín 361.—BRAVO BARROS y Cía. 1p

Trasferido

*TERRENOS EN TEMPERLEY*—La esquina de 25 de Mayo y Dorrego, en ocho lotes. A cuatro cuadras al Oeste de la estación. Con adoquinado y tranvía al frente. En un barrio importante, rodeado de preciosas casas quintas. Base, $ 3 50 la vara cuadrada.
EL DOMINGO 31 de octubre, a las 3 p. m., en los mismos terrenos. Miden de 10 a 21 varas de frente por 24 a 35 varas de fondo. Superficies de 244 a 601 varas cuadradas. El lote 1 tiene una pieza y el lote 3 dos habitaciones. Títulos perfectos. Escrituras por ante el escribano señor Tomás Bravo. Informes y planos, 351 San Martín 361.—BRAVO BARROS y Cía. o25

### CASAS

*ENTRE RIOS 641 a 649, ENTRE* México y Chile. Edificio de renta, moderno, de dos pisos. Local para negocio, una casa-habitación y once departamentos. Renta mínima, $ 1 310 mensuales, esto es, $ 15.720 al año. Base $ ?0.000, de cuya suma se deducirán $ 6 000 cédulas argentinas.
EL JUEVES 28 de octubre, a las 3 de la tarde, en nuestro hall 351 San Martín 361. Después de las 5, Visítese. Informes, 351 San Martín 361.—BRAVO BARROS y Cía. o20

*SARMIENTO 1558 — JUDICIAL.* Entre Montevideo y Paraná. Edificio antiguo. Orden del señor juez doctor Juan Carlos Lagos, secretaría del doctor Barraquero. Testamentaría de don Marcelino Molina. Base $ 19 ?1.46.
EL LUNES 8 de noviembre, a las 3 p. m., en nuestro hall 351 San Martín 361. Mide 8 metros por 60m62 esto es 9x24 por 70. Las escrituras deberán otorgarse por ante el escribano señor Santiago Chorra. 8 olo a cuenta de precio y 2 olo de comisión. Informes, 351 San Martín 361 — BRAVO BARROS y Cía. o23

*CASA Y TERRENO — ALVAREZ* 1775. Judicial entre Soler y Costa Rica. Casa de familia moderna y un terreno contiguo de muy lindas dimensiones. A dos cuadras de la plaza Güemes y a cinco de la avenida Santa Fe. Juez doctor Klappenbach. Secretario doctor Cirio. Testamentaría de don Félix Caffaratti. Base, pesos 12.147.20 la casa y $ 4.879.45 el terreno.
EL DOMINGO 7 de noviembre, a las 4 p. m., en la misma propiedad.
CASA—Mide 8m66 (10 varas) por 25m10 (29v00) en un costado, 22m72 (26v23) en otro y 9m22 (10v61) en el contrafrente. Superficie, 210 m. c. 53 (250.70 v. c.) Sala, tres habitaciones, una alta, una chica de madera, cocina y patio.
TERRENO—Entre los números 1775 y 1773.—8m66 (10 varas) por 22m72 (26v23) en un costado y 19m51 (26v05) en otro y 9m23 (10v64) en el contrafrente. Superficie, 183 m. c. 99 (243 9? v. c.) Escrituras por ante el escribano señor Ricardo Martín. 8 olo a cuenta de precio y 2 olo de comisión. Informes, 351 San Martín 361.—BRAVO BARROS y Cía. o22

# Bravo Barros & Cía.

*VENEZUELA 2742 a 2748* — Entre Jujuy y Catamarca. Cuatro casas para renta. Dos bajas y dos altas. A una cuadra de la avenida Belgrano, a dos de Jujuy, y a 5 de Rivadavia del subterráneo y de la plaza Once de Septiembre. Venta en dos grupos, con opción. Base, pesos 20 000 cada grupo, de cuya suma se deducirá una hipoteca de $ 15.000 que reconoce cada grupo, a uno o dos años con 7 olo de interés anual, por semestres adelantados, con la que podrá continuar el comprador. Renta de cada grupo, $ 2.880 y 3 600 al año.
EL JUEVES 28 de octubre a las 3 p. m., en nuestro hall, 351 San Martín 361. Cada grupo mide 9 varas por 30. Ad Corpus.
NUMEROS 2742 y 2744. Bajos: sala, comedor, cuatro habitaciones, pieza de servicio, cuarto de baño, cocina y patio. Altos: igual a la anterior, más una pieza. 1 frente. Alquiladas en 150 $ mensuales cada una.
NUMEROS 2746 y 2748. Bajos, local para negocio con sótano y cortinas metálicas. Desocupado. Puede dar, por lo menos, $ 100 mensuales. Visítese de 2 a 4. Altos: vestíbulo, escritorio, sala, comedor, cuatro habitaciones, una alta, cuarto de baño, cocina y dos patios. Da $ 140 mensuales. Frente imitación piedra, cielorrasos de yeso, pisos de pino tea y mosaico, celosías e instalaciones de luz eléctrica. Títulos perfectos. Informes, 351 San Martín 361. -BRAVO BARROS y Cía. o21

*SANTIAGO DEL ESTERO* números 917-19.—Entre Estados Unidos y Carlos Calvo. Una casa baja y otra alta, que producen $ 4 800 al año. A cinco cuadras de Constitución. Base $ 35.000, de cuya suma se deducirá una hipoteca de 22 000 cédulas serie K.
EL JUEVES 28 de octubre, a las 3 p. m., en nuestro hall 351 San Martín 361. 10 varas por 38v75, teniendo en el costado Norte un martillo a favor. Ad corpus.
BAJOS—Sala, comedor, cinco habitaciones, cuarto de baño, cocina, dos piezas altas y patio. Alquilada en $ 190 mensuales.
ALTOS—Una pieza más que la casa baja. Da $ 210 mensuales. Títulos perfectos. Escrituras por ante el escribano señor José A. Sanguinetti. Informes 351 San Martín 361.—BRAVO BARROS y Cía. o19

*AZCUENAGA 1420 — JUDICIAL.* Entre Juncal y Arenales. Edificio antiguo. A dos cuadras de la avenida Pueyrredón y a tres de las de Santa Fe y Las Heras. Juez doctor Pera, secretario doctor García Fernández. Base, $ 21 000 de cuya suma se deducirá una hipoteca de 11 000 cédulas argentinas, al tipo de plaza del día de la escrituración, debiendo el comprador devolver las sumas amortizadas que importan $ 1 175.
EL DOMINGO 31 de octubre a las 4 p. m., en la misma propiedad. Mide 5m70 por 21m65 (25 varas). Superficie 168.47 m. c. (221 63 v. c.) Cinco piezas, baño, cocina, patio e instalación de luz eléctrica. 8 olo a cuenta de precio y 2 olo de comisión. Informes, 351 San Martín 361.—BRAVO BARROS y Cía. o21

*MEDRANO ESQ. GORRITI*—Terreno con muy lindas dimensiones y con edificio antiguo, que puede producir fácilmente $ 150 mensuales. A 2 cuadras de la avenida Córdoba. Base, $ 14 000.
EL DOMINGO 31 de octubre, a las 2 p. m., en la misma propiedad 15v16 a Medrano números 1205 07, 22x86 a Gorriti número 3899, 21v17 en el costado Norte y 14 varas en el del Este. Ad corpus. Local para negocio, cuatro habitaciones y una pieza chica. Títulos perfectos. Informes, 351 San Martín 361 - BRAVO BARROS y Cía. o21

*CASA EN BARRACAS—JUDICIAL.* La mitad indivisa de la propiedad, Hernandarias 749, entre Aristóbulo del Valle y Pinzón. Construcción de madera y zinc. A una cuadra de la avenida Patricios y a cuatro de Montes de Oca. Con tranvía al frente. Juez doctor Seeber. Secretario doctor Goyena. Juicio Antonia J. Martinelli con Pedro A. Fabri (hoy sucesión de Asunción Canavello de Fabri). Base de la mitad indivisa, $ 4.311.30 m/n.
EL DOMINGO 7 de noviembre, a las 2 p. m., en la misma propiedad. 8m66 29m22 (10 varas por 45v29). Siete piezas y patio. 8 olo a cuenta de precio y 2 olo de comisión. Informes, 351 San Martín 361.—BRAVO BARROS y Cía. o22

*DOS CASA-QUINTAS en RAMOS* Mejía.—Conocidas por de Banchero. Edificios nuevos, bien construídos, con jardines, plantaciones e instalación de luz eléctrica. A 3 cuadras al Norte de la Av. Rivadavia (adoquinada) y a 8 cuadras al NO. de la estación. Próximas a las quintas de Lalor, Coronado, Cremona, Spaño Zabelli y otras. Base, $ 7 000 cada una. Mitad al contado y mitad a un año de plazo, con garantía hipotecaria y 7 olo de interés por semestres anticipados.
EL LUNES 25 de octubre a las 3 p. m., en nuestro hall, 351 San Martín 361. Están unidas por los fondos.
CANGALLO ENTRE CONSTITUCION Y GENERAL BELGRANO—30 varas por 61 con un martillo en contra en el costado Este, de 10 varas por 10 varas. Contrafrente: 20 varas. Superficie, 1 730 varas cuadradas. Ad corpus. Frente imitación piedra. Comedor, cuatro habitaciones, cuarto de baño, verja al frente, cielos rasos de yeso, galerías, corredor de mosaico, dos piezas de servicio y cochera de madera y cinc, molino con cañerías. Desocupada.
CONSTITUCION ENTRE CANGALLO Y SAN MARTIN—20 varas por 47 con un martillo en contra en el costado Sur, de 24 varas por 10 varas. Contrafrente 10 varas. Superficie 1.210 varas cuadradas. Ad corpus. Frente imitación piedra, comedor, 3 habitaciones, cuarto de baño y cocina revestida de azulejos, cuarto de lavar, puerta cancel y celosías de hierro, cielos rasos de madera, pisos pino de tea, cañería de agua corriente y cochera de madera y cinc. Títulos perfectos. Escrituras por ante el escribano señor Esteban Benza. Informes, 351 San Martín 361.—BRAVO BARROS y Cía. o19

*CASA AL OESTE — JUDICIAL*—Bauness esquina Quiroz. A tres cuadras del adoquinado de Bella Vista y a cinco del tranvía Lacroze a Villa Urquiza. Juez doctor Klappenbach, secretario doctor Figueroa Alcorta. Juicio Carolina Carelli con Loreto Cipolla. Base $ 5.000. El comprador podrá constituir una hipoteca por 2.000 pesos a uno o dos años, al 10 olo de interés anual, por trimestres adelantados.
EL DOMINGO 31 de octubre a las 2.30 p. m., en la misma propiedad 13m97 (16 varas 93) a Bauness, 6m48 (7v48) a Quiroz, núm. 2501 6 m. (6v92) en la ochava, 19m22 (22v19) en el costado SO. y 12m47 (14v40) en el NO. Salón de negocio, dos habitaciones, cocina, patio de mosaico, cielorrasos de yeso, pisos pino de tea y pozo con bomba. Produce $ 4? mensuales. El comprador acepta los plazos, deberá escriturar por ante el escribano señor Juan A. Lapi. 8 olo a cuenta de precio y 2 olo de comisión. Informes 351 San Martín 361.—BRAVO BARROS y Cía. o15

*CASA QUINTA EN LOMAS* Muy central, Carlos Pellegrini núm. 66. Con empedrado y tranvía al frente y a media cuadra al Oeste de la estación. Para habitar o para renta. Edificio amplio y confortable. Produce $ 250 mensuales. Base, $ 35 000, la tercera parte al contado y el resto en tres cuotas iguales a uno, dos y tres años de plazo, con garantía hipotecaria y 8 por ciento de interés anual, por trimestres anticipados.
EL DOMINGO 31 de octubre, a las 4.30 p. m. en la misma propiedad 30v50 por 70v41. Superficie, 2 169 v. c. Ad corpus. Sala, comedor, escritorio con estufa, gran hall, con cambova de cristales y zócalos de cedro, seis habitaciones, cuarto de costura, dos cuartos de baño, cocina con económica, lavadero, dos piezas de servicio, carbonera, pozo y jardines. Cielos rasos de yeso y pisos de pino de tea y mosaico, aguas corrientes, gas y luz eléctrica. Visítese de 1 a 5 p. m. Títulos perfectos. Escrituras por ante el escribano señor Antonio Nery. Informes, 351 San Martín 361. —BRAVO BARROS y Cía. o23

*CASA EN LOMAS — LORIA* 638. A seis cuadras y media al Oeste de la estación y a dos del bulevar Noceberas y calle Lapida con adoquinado al frente y en un barrio completamente edificado. Base $ 4 500. Tercera parte al contado y el resto en dos cuotas iguales a uno y dos años con garantía hipotecaria y 8 olo de interés, por semestres anticipados.
EL DOMINGO 31 de octubre, a las 4 p. m., en la misma propiedad. 10 varas por 30v24. Ad corpus. Tres habitaciones, cuarto de baño, cocina y corredor con piso de mosaico. Títulos perfectos. Si el comprador acepta los plazos las escrituras se otorgarán por ante el escribano señor Miguel Lacoste. Informes 351 San Martín 361. BRAVO BARROS y Cía. o24

*DOS CASAS QUINTAS EN* Bella Vista. Judicial. A siete cuadras al SO. de la estación del F. C. P. Conocidas por La Nilda y La Magdalena. Con frentes a la avenida San Martín (iluminada con lámparas de arco) y a otras dos calles. Con parques, arboledas y buenas construcciones. Juez doctor Meléndez, secretario doctor Odigo. Juicio Fiorentina Vattuone de Pegasano con la sucesión de Miguel Ghiglione. Queda una frente a la otra. Base, $ 29 500 y pesos 16.000, respectivamente. A plazos.
EL SABADO 30 de octubre, a las 3 p. m., en nuestro hall, 351 San Martín 361.
LA NILDA—116m91 (135 varas) a San Martín, por 110m28 (127v33). Superficie, 12 891.66 m. c. (17.189.84 v. c.) Casa habitación compuesta de vestíbulo comedor, 4 habitaciones, baño, cocina, pieza de servicio y corredor. En cuerpo separado, cochera, caballeriza y dos piezas de madera con techos de cinc. Pisos pino de tea y mosaico, celosías, carpintería principal de cedro. Quinta con arboledas, parque, molino e invernáculo. Cercada en todo su perímetro con alambre tejido y ligustrum. Base, $ 29 500. El comprador podrá constituir una hipoteca de $ 13 000 al 10 olo de interés, por trimestres adelantados.
LA MAGDALENA—116m91 (135 varas) sobre San Martín por 82m27 (95 varas). Superficie, 9.618 m. c. 18 (12.825 v. c.). Edificio de tres piezas, cocina y corredor. En cuerpo separado dos piezas de material. Tiene también monte de frutales y árboles de sombra. Base, $ 16 000. El comprador podrá constituir una hipoteca por $ 7.500 al 10 por ciento de interés, por trimestres adelantados. Visítense. 8 olo a cuenta de precio y 2 olo de comisión. Informes, 351 San Martín 361.—BRAVO BARROS y Cía. o14

*TRES CASAS EN EL CENTRO* del Caballito.—Con cédulas y adoquinado pago. Calle Cucha-Cucha números 429, 447 y 469, entre la avenida Neuquen (con tranvías 84 y 85) y calle Avellaneda. A tres cuadras al Norte de la estación Caballito del ferrocarril Oeste y a cuatro al mismo rumbo, de la avenida Rivadavia y del subterráneo. Base, $ 20 000 la número 469 y pesos 8.000 las otras dos, con cédulas.
EL DOMINGO 31 de octubre, a las 4 p. m., en las mismas propiedades.
Nro. 469—10v18 por 39v42, teniendo un pequeño martillo en contra. Ad corpus. Edificio nuevo, bien construído. Frente imitación piedra, vestíbulo, sala, escritorio, comedor, tres habitaciones, cuarto de baño, cocina y una pieza de servicio. Base, pesos 20.000, de cuya suma se deducirá una hipoteca de 14 000 cédulas argentinas.
CASAS Nros 429 y 447.—Son iguales y miden cada una, 10v18 por 39v42. Ad corpus. Tienen jardín, tres habitaciones, cuarto de baño, cocina. Base, $ 8 000 cada una, de cuya suma se deducirán 7 000 y 6 000 cédulas argentinas respectivamente. Títulos perfectos. Escrituras por ante el escribano señor Pedro Lalanne. Informes, 351 San Martín 361.—BRAVO BARROS y Cía. o23

### CAMPOS

*LOS CAMPOS DE BELL VILLE.*—Judicial. El establecimiento La Expectación 4.370 hectáreas a cinco leguas al Norte de la ciudad de Bell Ville. Terreno alto de condiciones inmejorables, para agricultura, ganadería y alfalfares, con pastos abundantes, agua a siete y ocho metros, aguadas naturales de un arroyo que lo cruza, parte de monte útil de algarrobo, tala y chañar, y toda clase de mejoras. Venta en un lote. Juez doctor Juan Carlos Lagos, secretario Barraquero. Juicio sucesorio de don Martino Molina, en condominio con don Carlos A. Molina. Base, $ 65 la hectárea, al contado.
EL MARTES 9 de noviembre, a las 3, en nuestra casa, San Martín 361 (Buenos Aires). Linderos: Sara N. de Ferroy, sucesión de Nicolorich, Dolores N. de Rueda, Juan Vélez, N. Lloyd, Villarroel y herederos de Ocón. Está alambrado en todo su perímetro con seis hilos lisos, uno de púa y postes de quebracho, lobo y chañar, y dividido en nueve potreros. Tiene casa habitación de material con diez piezas y galerías, departamento de servicio de tres piezas, carnicería, cochera, dos galpones, baño de material para hacienda con manga y corrales, dos molinos, tanques australianos, pileta de material, bebederos, jagüeles, un potrero de 170 hectáreas de alfalfa, entrepezado con cebada, etc. Se visita por Bell Ville. Escritura por la oficina del señor Santiago Chorra. 8 por ciento a cuenta de precio y 2 olo de comisión. Informes y planos, 351 San Martín 361.—BRAVO BARROS y Cía.

*"LA INVERNADA" EN LOBOS*—Judicial. Próxima al deslinde con el partido de Cañuelas 673 hectáreas, 50 áreas, 23 centiáreas de campo de excelentes condiciones para tambos o invernadas, como asimismo para cereales o alfalfa. A una legua al Sudoeste de la estación y pueblo Uribelarrea y a tres leguas al Este de Lobos. Tienen tierras negras, agua dulce desde tres metros e infinidad de clases de pastos tiernos refinados. Juez doctor Arturo Seeber, secretaría del señor Juan M. Cabrera. Venta ordenada en el expediente número 6597. Base, $ 168.875.55, que equivale a $ 250 la hectárea. Los interesados que deseen facilidades de pago por una parte del precio, deberán solicitarlas de antemano en nuestra casa.
EL JUEVES 4 de noviembre, a las 3 en nuestra casa, San Martín 361. Linderos: Miguel Uribelarrea, Melitona Ruso Patrón, Eduardo Carrabán, Emilio Burzos, Adolfo Campos, herederos de Isaac Patrón y Nicanor M. Ezeiza. Alambrados en su perímetro y dividido en seis potreros con cuatro hilos lisos y dos de púa, postes de ñandubay y varillas de hierro. Tiene una población, molino con tanque australiano y bebederos de hierro. Se visita por Lobos o Uribelarrea. 8 olo a cuenta de precio. Comisión, 2 olo. Informes y planos, 351 San Martín 361 —BRAVO BARROS y Cía. o19

*"LA AURORA", EN GENERAL* Belgrano.—Judicial. Un establecimiento formado. 1 796 hectáreas, 41 áreas, 89 centiáreas. A tres leguas al SE. de la estación Gorchs, y a igual distancia al NO. de Videla, las dos del F. C. S. Con valiosas poblaciones, alambrados, potreros y molinos. Juez doctor Arturo Seeber, secretaría del señor Carlos P. Goyena. Juicio Matilde Golpe de Naveira, con Pedro J. Gigante. Base, $ 145 072.54, esto es, $ 80 75 la hectárea.
EL MARTES 9 de noviembre, a las 3, en nuestra casa, 351 San Martín 361. Linderos: Julia Fernández de Mogrovejo, Primitivo González, sobrante fiscal en medio con Ignacio Urdampilleta, herederos de don Ricardo Lavalle, Paulino Rodríguez e Ignacio Bergareche. Está alambrado en su perímetro con cinco y seis hilos lisos y uno de púa, postes de quebracho y varillas de madera dura. Dividido en siete potreros grandes y dos chicos. El edificio principal lo constituye un chalet de altos con diez habitaciones y dependencias. Instalación de agua corriente y gas acetileno. Existe otra población de dos piezas, tres molinos con tanques y bebederos, corrales, manga, monte y dos grandes galpones. Es campo especial para ganadería, pues tiene buenos pastos de engorde. Se visita por Gorchs. 8 olo a cuenta de precio. Comisión, 2 olo. Informes y planos, 351 San Martín 361.—BRAVO BARROS y Cía. o24

*CAMPO EN CORDOBA* — Departamento Colón, pedanía Las Cañas. Parte de los campos de Santo Tomás, 1 837 hectáreas divididas en seis lotes de 84 a 574 hectáreas. A poco más de dos leguas al Este de Jesús María y a seis al NE de la ciudad de Córdoba. Aptos para ganadería, con pastos tiernos, agua a poca profundidad y extensos montes de quebracho colorado y caldén. Venta con opción. Base, $ 40 la hectárea. 25 por ciento al contado y el resto en tres cuotas iguales, reducidas a oro, a 6, 12 y 18 meses de plazo, con garantía hipotecaria e interés de 9 por ciento anual por semestres adelantados.
EL LUNES 25 de octubre, a las 3, en nuestra casa, San Martín 361. Lindan con los señores Martín Z. Sarratea, D. de la Torre, Salomé Celiz, Julio R. Correas, herederos de Antonio Celiz de Cortés y herederos de Vicenta Cabiera de Castro. Todos los lotes dan frente al camino general a Santiago. Se visitan por Jesús María. Títulos perfectos. Informes y planos, San Martín 361.—BRAVO BARROS y Cía. o11

*1.000 HECTAREAS EN BOLIVAR.* Parte del antiguo establecimiento "La Morocha". A dos leguas al SE. de la estación Unzué y a cinco al Este de Bolívar. Campo muy bueno para agricultura y ganadería, alto, sin desperdicio, con agua exquisita a poca profundidad. Base, $ 85 la hectárea, de cuya suma se deducirá una hipoteca de $ 40 000 que vence el 10 de mayo de 1917 con interés de 9 1/2 por ciento anual, pagadero por semestres adelantados.
EL SABADO 6 de noviembre, a las 3 en nuestra casa, 351 San Martín 361. Figura a nombre de Miguel Villarasa en el Registro Gráfico. Corresponde al lote número 1 de los campos de "La Morocha". Linderos, al NE, María Andrade de Gómez, al NO., Mariano Unzué y Juan Larrumbe, al SE., Zulema Lynch y al SO., P. C. de Lynch Lacarredón. Tiene alambrados medianeros en los costados Norte y Oeste y en una parte del Este, con cinco hilos lisos y dos de púa. Está arrendado hasta el 30 de abril de 1917 en la siguiente forma: 762 hectáreas a $ 10 la hectárea al año, y 238 hectáreas a $ 7.50. Las poblaciones pertenecen a los arrendatarios. Se visita por Unzué. Títulos perfectos. Informes y planos 351 San Martín 361.—BRAVO BARROS y Cía. o23

*CAMPOS EN TAPALQUE* — Con cédulas. El establecimiento Buena Vista, lindando con las chacras del ejido del pueblo y compuesto de 1 293 hectáreas. A dos leguas al SE. de Tapalqué y a igual distancia al Este de la estación Altona, del F. C. S. Aptos para ganadería y agricultura, con agua a poca profundidad, poblaciones y otras mejoras. Juez doctor Roberto Bunge, secretaría del doctor Adolfo Rawson. Testamentaría de D. Federico Pérez. Venta en tres lotes, en la siguiente forma:
LOTE 1 432 hectáreas, 52 áreas, 41 centiáreas. Base, 24 400 cédulas argentinas que reconoce en hipoteca, esto es, 56 64 $ la hectárea.
LOTE 2—229 hectáreas, 63 áreas, 13 centiáreas. Base, 13 000 cédulas argentinas, que equivale a 56 56 $ la hectárea.
LOTE DE LA ESTANCIA—630 hectáreas, 37 áreas, 05 centiáreas. Base, $ 78 407 05 o sea 124 37 $ la hectárea, de cuya suma se deducirá una hipoteca de 19 800 cédulas, y además, otra de 6.000 $ m/n. a favor del Banco de la Provincia de Buenos Aires, que se abona en cuotas semestrales de 300 pesos cada una, por amortización e intereses, con cuyas hipotecas podrán continuar los compradores aforando las cédulas al tipo de plaza y devolviendo las sumas amortizadas.
EL MIERCOLES 27 de octubre, a las 3 p. m., en nuestra casa, San Martín 361. Lindan con los herederos de Marcos Gómez, Francisco Núñez, Pío Cotta, Braulio Villanueva, Tránsito V. de Pérez, Catalina C. de Houdaret, Eduardo Noatto y con el ejido de Tapalqué. Existen alambrados interiores y exteriores. El lote de la estancia tiene una casa-habitación con cinco piezas con pisos y cielos rasos de madera, baño, cocina, corredor, instalación de gas y aguas corrientes, dos molinos (uno con pozo semisurgente), galpón de hierro, dos habitaciones separadas, parque y monte de eucaliptus, acacias, álamos y frutales. Se visitan por Tapalqué. Son muy conocidos. Escrituras por ante el escribano señor Luciano Casaux Alsina. 8 olo a cuenta de precio. Comisión, 2 olo. Informes y planos, San Martín 361.—BRAVO BARROS y Cía. o16

*CAMPO en CHUBUT. — JUDICIAL.* 833 hectáreas, 33 áreas. En la sección D. 2a. ángulo SE. del lote 6. A tres leguas al Oeste de la bahía y puerto de Camarones. Especial para ganadería. Juez doctor Pedro V. Meléndez, secretario doctor Horacio Marcó. Juicio doctor Luis Güemes con la sucesión de Julio Schelkly. Sin base, al contado.
EL LUNES 25 de octubre, a las 3 p. m. en nuestra casa, San Martín 361. Linda al Norte y Oeste con campo fiscal, al Este con Schelkly y al Sur con Wilkinson. 8 olo a cuenta de precio. Comisión, 2 olo. Informes y planos, San Martín 361.—BRAVO BARROS y Cía. o8

*CHACRA EN NAVARRO* — Judicial. 20 hectáreas, 84 áreas, 94 centiáreas. Campo excelente, con tierras riquísimas y agua buena a poca profundidad. En el cuartel 8o, a 300 metros al Este de la estación Moll, de la C. G. de F. C. de la Provincia de Buenos Aires, sobre el mismo pueblo y a tres horas solamente de la capital federal. Juez doctor Julián V. Pera, secretario Nicanor T. Valenzuela. Venta ordenada en el expediente número 5 708. Base pesos 7.641.78, al contado.
EL SABADO 6 de noviembre a las 3 en nuestra casa, San Martín 361. Linderos: al NE. camino general, de Mercedes a 25 de Mayo, en medio, con Manuela Josefa Moll de Pando, y por los demás rumbos con María Magdalena Moll de Pando. 8 olo a cuenta de precio. Comisión 2 olo. Informes y planos, San Martín 361.—BRAVO BARROS y Cía. o21

## José Conti y Cía.

*JUDICIAL — CASA FRAGA* 167, entre Dorrego y Estados. Por orden del señor juez de primera instancia en lo civil doctor Fernando Klappenbach y cuenta de los juicios testamentarios caratulados Fiori don Juan y Grossi de Fiori doña Carlota que tramitan en la secretaría del señor José M. Gutiérrez Sáenz Valiente, se rematará la propiedad citada, cuyo terreno mide 18.47 metros de frente al S. por 37.09 metros de fondo, teniendo una superficie de 567.57 metros cuadrados. Ad corpus.
EL DOMINGO 31 de octubre, a las 3.30 p. m., con la base de $ 8 160.58 que representa las 2/3 partes de la tasación, correspondiendo al comprador el pago del adoquinado. Se exigirá el 8 o/o a cuenta de precio y el 2 o/o de comisión.—J. M. Gutiérrez Sáenz Valiente. Nota: El edificio se compone de dos piezas de material y un galpón de madera. Más datos solicítense en Bolívar 189.—José Conti y Cía. o17

*FRENTE A EST. VILLA Real* F. C. P. N. 2 lotes esquina Av. Irigoyen y Simbrón, en los Nos. 21 y 22, manzana II. Miden [illegible] 35 por 22.47, superficies 308.27 varas cuadradas. Se rematarán con los mínimos sobre la base de $ 2 por v/c.
EL DOMINGO 31 de octubre a las 4. Títulos perfectos se otorgarán por el escribano Sr. Ricardo Canavese, Av. de Mayo 631. Seña 8 o/o. Comisión 2 o/o. Datos y planos, Bolívar 189, José Conti y Cía. o17

*JUDICIAL — CASA ALVARADO* 1571-1573 hoy 2247 y 2253, entre San Antonio y Santa Adelaida. Por disposición del señor juez de primera instancia en lo civil de la capital, doctor Julián V. Pera y cuenta del juicio R. y Bonaiguore don Antonio contra Nutsiza don Marcelo que tramita por la secretaría del doctor Armando F. Laspiur, previa publicación por 15 días en los diarios "Boletín Judicial" y "La Razón", procederemos a rematar la propiedad citada con la base de $ 15 600.
EL DOMINGO 31 de octubre, a las 5.30 p. m. en la misma, exigiéndose el 8 o/o de seña y el 2 o/o de comisión. Nota: El terreno mide 8.66 metros de frente al Sur por 26.5 metros de fondo. El edificio de altos y bajo consta de salón para negocio ocupado por carpintería en la planta baja y en la alta de los salas, tres piezas, dos cocinas, baño y w. c. Adoquinado pago, agua corriente. Pueden quedar 7 500 pesos en hipoteca a 1 año de plazo, interés 8 por ciento, pagadero por trimestres. La escritura será otorgada por el escribano señor Enrique F. Didiego, siempre que se acepte el préstamo. Más datos solicítense en nuestras oficinas, Bolívar 189.—José Conti y Cía. o24

## José Conti

(De la firma José Conti y Cía.)

*JUDICIAL—CASA GAVILAN* 763. Por orden del señor juez de primera instancia en lo civil doctor Uladislao F. Padilla y cuenta del juicio "Garibaldi Juan contra Gregoria Lucio Lucero" que tramita en la secretaría del doctor Juan Carlos Fox, previa publicación por 15 días en los diarios Boletín Judicial y LA PRENSA, se rematará la finca calle Gavilán No 675, después No. 663 y hoy No. 763 entre Méndez de Andés (antes Morón) y Canalejas (antes Tramway) cuyo terreno según obligación hipotecaria mide 8.66 metros de frente al Oeste por 41 metros de fondo, con la base de $ 10.000 ad corpus, no adeudando afirmado según título. Se exigirá el 8 o/o de seña y el 2 o/o de comisión. Nota: La casa está en buenas condiciones y consta de dormitorios, comedor, cocina y demás dependencias, patios de mosaicos, galerías, celosías, etc. El remate se efectuará en la propiedad
EL 31 DE OCTUBRE a las 3. Otros datos, Bolívar 189.—José Conti. o17

*JUDICIAL — CASA San Juan* 1770, 1778 al 1780, a lado de Entre Ríos. Base, pesos 75.000. Por orden del señor juez de primera instancia en lo civil de la capital doctor Roberto Bunge, y cuenta del juicio "Castelli de Colombo doña Julia María contra Pessano don Pedro Agustín, don Bartolo Juan Mauricio y don Juan Domingo", que tramita por la secretaría del doctor Manuel A. Marini en el expediente número 2093 al folio núm. 39, el martillero público señor José Conti procederá a rematar en el día y hora que al efecto designe, previa publicación por quince días en "La Nación" y "Boletín Judicial", y de ocho días en LA PRENSA, la finca calle San Juan números 1770, 1778 al 1780, entre Solís y Entre Ríos, cuyo terreno mide, según título hipotecario agregado a fojas 3, 19.27 metros de frente al Norte por 62.78 metros de fondo, con la base de $ 75.000, debiendo exigir al comprador el 8 o/o de seña y el 2 o/o de comisión. El remate se efectuará en la misma propiedad.
EL DOMINGO 31 de octubre a las 4.30 p. m.—Manuel A. Marini secretario. Nota: La señora acreedora hipotecaria ofrece en hipoteca sobre la propiedad y en primer término la cantidad de $ 50 000 a plazo de un año, con opción a otro, con el 8 o/o anual de interés, en las mismas condiciones de la hipoteca que se ejecuta y que se expresan en la escritura de obligación. Según título, la propiedad no adeuda afirmado. o24

## Carlos Villar Sáenz Peña

*JUDICIAL — PROPIEDAD,* calle Chile 2256. El edificio consta de una sala a la calle, vestíbulo, antesala, dos habitaciones, comedor, baño, dos piezas en los altos, cocina, w. c., dos piezas en el contrafrente y otras dos más en los altos. El terreno mide 7 metros 36 de frente al Norte, 45 metros 89, al Oeste, 46 metros 76 al Este. Superficie total 310 m. c. con 95. Tasación pesos 41 076 m/n. Base para la venta las 2/3 partes o sean pesos 27 384. Remataré en la misma
EL DOMINGO 7 de noviembre a las 4 p. m. Por orden del señor juez en lo civil doctor Pedro V. Meléndez, secretario doctor Horacio Marcó, en el juicio Garay Castillo contra doña Emilia Gaggino de Chueco. Seña 8 o.o. y 2 o.o de comisión. Más datos a mi escritorio, Florida 470. U. T. 1203 Avenida. o24

## Rodolfo P. Peracca

*JUDICIAL —COCHABAMBA* 1827 entre Lima y Salta. Casa habitación, próxima a la estación Constitución. Juez doctor Klappenbach, secretaría Cirio, en la ejecución seguida por Angel González contra Juan B. Riffa (hijo). Base 12 900 $.
EL DOMINGO 7 de noviembre a las 3 p. m. en la misma propiedad. Mide 8m.?7 de frente por 22m.?5 de fondo, el edificio consta de sala y 5 piezas, cielorrasos de yeso, pisos de pino tea, mosaicos, etc. etc. 8 o/o a cuenta de precio y 2 o/o de comisión. Informes, Talcahuano 90 esq. Bartolomé Mitre.—Rodolfo P. Peracca. o24

## Delfor del Valle

*JUDICIAL—EN AVELLANEDA.* En Villa General Paz, 2 casas calle Oncativo No. 557 (hoy 4245) 15 m. 558 ctms. por 43 m. 30 ctms. Con 4 habitaciones, cocina y w. c., galería, techos de cinc, puertas de madera, mosaicos, pisos de pino de tea, bomba, pileta, etc. Tasación 5.899 81 $. Base de venta 2/3 partes de la tasación pesos 3 933 22. Oncativo 549, 7 m. 78 ctms. por 43 m. 30 ctms. 2 habitaciones, cocina, w. c., galería, etc. Construída con iguales materiales a la anterior. Tasación $ 3 959 92. Base de venta 2/3 partes de la tasación, 2 639 94. Por orden del Sr. Juez Dr. Julián V. Pera, secretaría Laspiur, en el juicio seguido por don Antonio Alvarez y don Juan Presas contra don Augusto Wachter y doña Sofía Kaunder. Seña 8 o/o. Comisión 2 o/o.
EL DOMINGO 31 de octubre a las 3 p. m. Datos Cangallo 932/36.—D. del Valle—Armando F. Laspiur. o17

## A. Lobeto

TRASFERIDO para el domingo 31 de octubre a las 2 y 3 p. m.

*DOS CASAS Y DOS LOTES* de terreno al Norte, a dos y tres cuadras de las avenidas Bella Vista, San Martín y Gaona, con las siguientes líneas de tranvías, varias con combinación subterráneo: 85, 89, 84, 95 y 96, a plaza Mayo, Flores, Palermo, Belgrano, Chacarita, Villa del Parque, Villa Devoto y Versailles. Parajes excepcionalmente estratégicos e importantes, tanto por su intensa población, cuanto por los medios de comunicación de que dispone. A largos plazos y a saber:
CASA CALLE CAYONA 1494 al 96, esquina a la de Monte Egmont preparada para altos.
CASA CALLE MONTE EGMONT 1416, entre las de Cayona y Seguí y lindando con la anterior.
DOS LOTES de terreno en la calle Seguí entre Monte Dinero y Desaguadero. En breve extensos detalles. Más datos, Piedras 122, U. T. 2977 Avenida. 1p

## V. S. Lobato & Cía.

*EN FLORES—JUDICIAL*—Casa moderna de altos y bajos, Provincias Unidas 2032/34 entre Lautaro y Camacuá. Orden del señor juez Dr. Fernando Klappenbach, secretario Sr. Carlos Schatz, juicio Alvardi y Cía. (en liquidación) contra don Santiago Roño, cobro ejecutivo. Base $ 8.000.
EL DOMINGO 31 de octubre a las 3 y 30, en la misma propiedad. Mide 8m66 de frente al N. E. por 28m65 de fondo al N. O., 25m75 en el costado S. E. y el contrafrente al S. O. está constituído por una línea quebrada con un martillo en contra y mide 4m75 en dirección al S. O. a partir del final del costado N. O., y una vez medida cuadra al N. E., en la extensión de 3m30 en cuyo punto cuadra hacia el N. E. en una extensión de 4 metros hasta encontrar el fin del costado S. E. Su edificio con frente imitación piedra, balcones de hierro y celosías metálicas consta de:
No 2034 casa baja: zaguán revestido de mayólicas, sala, vestíbulo, 3 dormitorios, comedor, baño, cocina, w. c. y 1 pieza para servicio en altos. Renta $ 150 mensuales.
No 2032 Casa alta: sala y escritorio al frente, vestíbulo, 3 dormitorios, comedor, baño, cocina, w. c. y 1 pieza para servicio en altos. Renta $ 160. Detalles: Cielos rasos de yeso, pisos de pino tea, puertas y celosías de cedro, patio y corredor de mosaicos, agua corriente, pileta para lavar, luz eléctrica y otros detalles que podrán apreciarse visitando la propiedad. Seña y a cuenta de precio 8 o/o. Comisión 2 o/o. Otros informes, Rivadavia 639.—V. S. LOBATO y Cía. o17

*EN VELEZ SARSFIELD*—Judicial—Calle Tapalqué 5878 entre Larrazabal y Pieres. Orden del Sr. juez Dr. Pedro V. Meléndez, secretario Dr. Horacio Marcó, juicio don Alejandro F. Gil y otro contra don Manuel Cala, cobro ejecutivo de pesos. Venta ad-corpus. Base $ 4 500.
EL DOMINGO 31 de octubre a las 3, en la misma propiedad. Corresponde al lote 21 que mide 8m66 de frente por 31.77 de fondo. Su edificio consta de 3 piezas, comedor, cocina, baño y w. c. Aún no está terminado faltándole pequeños detalles que podrán apreciarse visitándola. Seña 8 o/o. Comisión 2 o/o. Otros informes, Rivadavia 639. —V. S. LOBATO y Cía. o17

*JUDICIAL AL NORTE—LUJOSO* hotelito, Mansilla 3937 (antes 1649) entre Alvarez y Araoz. A 3 cuadras de la avenida Santa Fe. Base $ 50.000.
EL JUEVES 28 de octubre a las 3, en nuestro salón de ventas Rivadavia 639. Mide 9m30 de frente al Sudoeste por 34m41 de fondo en su costado N. O., 34m485 en el del S. E. y 9m25 en el contrafrente al N. E. Su edificio con frente imitación piedra con balcones y celosías de hierro consta de subsuelo y 2 pisos.
Planta baja: sala, escritorio, comedor, antecomedor y terraza al fondo.
Planta alta: 5 dormitorios, cuarto de baño y hall.
Subsuelo: sala de billar, 2 piezas para servicio, cocina, carbonera y cuarto para plancha. Cielos rasos de yeso, pisos de pino tea, escalera de cedro, zaguán con zócalo de mármol, y otros detalles que podrán apreciarse visitando la propiedad de 3 a 4 p. m. Seña 8 o/o. Comisión 2 o/o. Otros informes, Rivadavia 639.—V. S. LOBATO y Cía. o21

*LAMBARE 1107 ESQUINA* Humahuaca 4093/97/99. A 1 cuadra de Corrientes, Río de Janeiro y con tranvía al frente. Base $ 9.000. Título perfecto. Ad-corpus.
EL DOMINGO 31 de octubre a las 4, en la misma propiedad. Mide 13.67 varas de frente sobre Humahuaca por 11.10 de fondo y frente a Lambaré. Su edificio consta de:
Planta baja, salón de negocio.
Planta alta: 3 dormitorios con ventana a la calle, 1 pieza más chica, cocina y w. c. Cielos rasos de yeso, pisos de pino tea, patio mosaicos, puertas de cedro, agua corriente, etc. Renta $ 140 mensuales con contrato que vence el 30 de junio de 1916. Visítese. Seña 8 o/o. Comisión 2 o/o. Otros informes, Rivadavia 639.—V. S. LOBATO y Cía. o24

*CASA EN PALERMO—POR* orden del Banco El Hogar Argentino. Calle Gurruchaga 1588 entre Castillo y Jufré. A 1 1/2 cuadra de Rivera. Base $ 20.500. El comprador deberá pagar su importe al contado. Título perfecto. La escritura deberá otorgarse por ante el escribano que el Banco determine.
EL DOMINGO 31 de octubre a las 3 y 30, en la misma propiedad. Mide 9 varas de frente al S. E. por 24 varas de fondo. Ad-corpus. Su edificio con frente imitación piedra consta de: sala, vestíbulo, 2 dormitorios, comedor, cocina, baño, 1 piecita en altos para servicio y w. c. Cielos rasos de yeso, pisos de pino tea, puertas y celosías de cedro, zaguán con mármoles, patio mosaicos, etc. Visítese. Seña 8 o/o. Comisión 2 o/o. Otros informes, Rivadavia 639. -V. S. LOBATO y Cía. o24

## Francisco Rayneli e hijo

*JUDICIAL — LA CASA, CALLE* Mélanos 1524. Mide 8m66 frente por 46m50 fondo, 6 piezas y demás comodidades. Se vende por orden del señor juez doctor Pedro N. Meléndez, secretario del doctor Horacio Marcó, en el juicio Camilo Berjes con Carlos Equitanti con la base de 18 242.60 pesos. Seña 8 o/o. Comisión 2 o/o a cuenta del comprador.
EL DOMINGO 7 de noviembre a las 3 p. m. Informes, Victoria 571. o24

## Rogelio P. Rayneli

*JUDICIAL —FRACCION DE* 30m31 de frente O. por 43m30, con todo lo edificado, plantado y adherido al suelo, en Haedo, frente a la plaza y fracción en Morón, de 38 metros 63 al NE. por 32 metros 08 con lo plantado y edificado. Base $ 7.000, de las dos fracciones. Otras dos fracciones más, en Morón, lindando con la anterior en la manzana G. de 86m25 por 38m92 una, y de 38m92 por 25m11 la otra. Base de éstas, $ 3.000. Orden del señor juez doctor Klippenbach, secretario Cirio, en los expedientes 7749 y 7751 anotados al folio 297. Seña a cuenta de precio 8 o/o. Comisión 2 o/o. Datos y planos, Victoria 571.
EL LUNES 10 de noviembre, a las 3 en nuestras oficinas. v28

## Rogelio P. Rayneli y Cía.

*JUDICIAL — LA CASA Arengreen* 841 y 33 entre Rojas y Parral, 8m29 por 26m23 con 6 habitaciones, hall, 2 piezas de servicio, un espléndido subsuelo, etc. Base pesos 16.099 m/n. Orden del señor Juez doctor Meléndez a cargo del juzgado del doctor Navarro, secretario Burgos Castelli en el juicio por cobro hipotecario de doña Ana Sosal de Terrarosa contra Rafael Rinoldis. Seña a cuenta de precio 8 o/o. Comisión 2 o/o.
EL DOMINGO 31 de octubre a las 3, en la misma. Datos, Victoria 571. o24

## Carlos Olmi

*Judicial! — Carranza 2046* — Finca Carranza 2046, entre las calles Soler, y Nicaragua y a 3 de Santa Fe 7 metros 79 centímetros de frente (9 varas) por 55 metros 95 centímetros (64 varas 59) de fondo. Superficie, 581 varas cuadradas, 31 centivaras, 9 habitaciones y oficinas, cocina, dos balcones a la calle, zaguán y dos patios con piso de mosaico, sanitario, planta baja y aguas corrientes. Tasación pesos 20 041 33. Base, 2/3 partes pesos 13 360 88.
EL DOMINGO 7 de noviembre a las 4 de la tarde en la misma finca. Juez doctor Meléndez, secretaría doctor Arrotea Molina en el juicio ab intestato de doña Raquel Pelosi de Giovanacci. Seña 8 o/o. Comisión 2 o/o. Datos, Carlos Olmi, Reconquista 353, U. T. 3290 Avenida. Por disposición judicial las escrituras se otorgarán ante el escribano Miguel Vadell, avenida de Mayo 686. o24

*Judicial! — Nicaragua 5984* — Finca Nicaragua 5984, entre las calles Arguibel y Arévalo y 4 cuadras de Santa Fe. 7 metros 95 centímetros de frente (9 varas 17) por 27 metros 21 centímetros (31 varas 41) de fondo. Superficie: 288 varas cuadradas 02 centivaras, 9 habitaciones y oficinas. Aguas corrientes y calles adoquinadas. Tasación 11 878.50 pesos. Base 2/3 partes pesos 7.919. Juez doctor Meléndez, secretaría doctor Arrotea Molina en el juicio ab intestato de doña Raquel Pelosi de Giovanacci. Por disposición judicial, las escrituras se otorgarán ante el escribano señor Miguel Vadell, calle avenida de Mayo 686.
EL DOMINGO 7 de noviembre a las 4.30 p. m. en la misma finca. Seña 8 o.o. Comisión 2 o.o. Datos, Carlos Olmi, Reconquista 353. U. T. 3290 Avenida. v1n

*JUDICIAL — Sadi Carnot 729* Entre Guardia Vieja y Lavalle. Eléctricos en todas direcciones, afirmado y a 2 cuadras de la avenida Corrientes (altura 3700). Sólida finca de 6 habitaciones, cocina, baño, aguas corrientes y comodidades. 8 metros 66 centímetros de frente (10 varas) y contrafrente de 8 metros 31 centímetros (9 varas 55) por 23 metros 47 centímetros en un lado (27 varas 09) y 21 metros 64 centímetros en el otro (24 varas 97). Superficie 254 varas cuadradas 83 centivaras. Tasación, pesos 28 835 04. Base, 2/3 partes pesos 19 223 36. Juez doctor Bunge, secretario doctor Rawson, en la sucesión de don Angel Mazzarliello.
EL DOMINGO 31 de octubre a las 4 p. m. en la misma finca. Seña y a cuenta de precio 8 o/o. Comisión 2 o/o. Datos, a Carlos Olmi, Reconquista 353. U. T. 3290, Avenida. o28

## Manuel T. Durán

*EN BELGRANO, 2 ESPLENDIDOS* lotes de terreno, bien situados, calle Zabala entre Moldes y Cramer, a 2 cuadras de Santa Fe, barrio moderno, de hermosas casas quintas y chalets, con adoquinado y cloacas. Mide cada lote 10 varas de frente por 50 de fondo y se venderán con opción. Base, $ 18 v. c. pagaderos 1/3 parte al contado, 1/3 parte a 1 año y 1/3 parte a 2 años con garantía hipotecaria e interés de 6 o/o anual.
EL DOMINGO 31 de octubre a las 4 p. m. en los mismos terrenos. Seña 8 o/o. Comisión 2 o/o. Otros informes, Rivadavia 714, U. T. 301, Avenida.—M. T. Durán. o24

## Publio C. Massini y Cía.

**TRES BUENAS CASAS DE** familia, Gurruchaga números 1328-33-48, entre la avenida Rivera (con doble vía de tranvía) y Guayanas. Edificios modernos, con frente imitación piedra, compuesto cada uno de sala, 3 habitaciones, baño, cocina, pieza de servicio y demás dependencias. Barrio de familias, calle adoquinada y con tranvías. Base de venta, $ 7.500 m|n. cada una, con orden terminante de vender, pudiendo hacerse cargo el que resulte comprador de una hipoteca que reconocen de $ 6.000 m|n. cada una de las dos últimas; la primera al contado y libre de gravamen.

EL MIERCOLES 27 de octubre, a las 3 p. m., en nuestra casa, San Martín 81. Títulos perfectos. Seña, 8 o|o. Comisión, 2 o|o. Pueden visitarse de 1 a 4. Más datos, San Martín 81.—Publio C. Massini y Cía. o21v27

**EN EL CHACO PARAGUAYO**

3.750 hectáreas en block, fracción 149, lotes 19 y 20. A 14 leguas de Concepción, a 6 más o menos del río Pilcomayo y con el ferrocarril proyectado de Asunción a Sucre (concesión Osborne) que pasará muy próximo al campo. Base 80 centavos la hectárea. Campo riquísimo en montes de quebracho y maderas de mérito.

EL VIERNES 29 de octubre a las 3 p. m. en nuestra casa, San Martín 81. Títulos perfectos. Seña 8 o|o. Comisión 2 o|o. Informes y planos en nuestras oficinas.—Publio C. Massini y Cía. v26

## Nazar y Hernández

**JUDICIAL Y A PLAZOS** — En Flores, avenida Nazca, esquina Yerbal, gran casa quinta y 3 lotes de terreno. A 4 cuadras de la estación y plaza de Flores. Lote número 1, la esquina con frentes a Yerbal número 2887 y Nazca, comprendo la gran casa habitación, edificada en dos pisos, con amplio hall, sala, antesala, comedor, antecomedor, 11 dormitorios, servicio y demás dependencias. Edificación antigua, lujosa y sólida, escaleras y revestimientos de mármol, piso de madera, cielos rasos de yeso, etc. El terreno, rodeado de artística verja, mide: 38 metros 58 centímetros de frente, sobre Yerbal, 20 metros 53 centímetros de frente a Nazca, 33 metros 06 centímetros en su contrafrente al NE. y 22 metros 34 centímetros en su otro contrafrente. Superficie total: 842,0348 m. c. Tasación: pesos 80.152 m|n. c|l. Base pesos 53.434,66 m|n. c|l., o sean las 2|3 partes. Lote número 2, sobre Yerbal. Mide: 8m98 cts. de frente, por 22m94 cts. en su costado SE., 23m48 cts. en el costado NO., y 9 metros en su contrafrente. Superficie total: 198,5168 m. c. Tasación: 9.902, pesos m|n. Base, pesos 6.601,33 m|n. c|l. Este lote comprende parte del gran edificio y se compone de cocina, pasillo, 2 habitaciones y 3 cuartitos. Lote número 3, sobre Yerbal. Mide: 8 metros de frente, 23m49 cts. en un costado, 23m98 cts. en el otro y 8m02 cts. en su contrafrente. Superficie total: m. c. 190,0263. Tasación pesos 6,951 m|n. c|l. Base: pesos 4.634 m|n. c|l. Lote número 4, sobre Yerbal. Mide: 8m39 cts. de frente, por 23m98 cts. en un costado, 24m50 cts. en el otro y 6m95 cts. en el contrafrente. Superficie total: 185,6045 m. c. Tasación: pesos 6.747 m|n. c|l. Base: pesos 4.498 m|n. c|l. Condiciones de venta: Mitad al contado y mitad a un año de plazo, con 9 o|o de intereses, pagadero por semestres adelantados.

EL DIA VIERNES 29 de octubre a las 3 p. m. en nuestro escritorio, Cangallo 666. Venta ordenada por el señor juez doctor Fernando Kiappenbach, secretaría del doctor F. Guillermo Espeche, en el expediente N.o 7791. Escrituras por ante el escribano señor Germán A. Tirigall. A cuenta de precio 8 por ciento. Comisión 2 o|o. Para visitar la propiedad o más datos a los tribunales o a nuestro escritorio.—Nazar y Hernández. o20

## JUAN M. BRUNETTI y Cía.

**JUDICIAL — CORRIENTES** 2063 y 2065, entre Ayacucho y Junín. A 2 cuadras de Callao. En una de las ubicaciones más culminantes por tratarse de la arteria más valiosa y comercial. Edificio aunque antiguo, produce buena renta, hasta tanto se levante la construcción adecuada al paraje. Consta de salón negocio, 3 piezas de material, cocina, un galponcito y 3 piecitas de madera, etc., en terreno que mide 7 metros 58 de frente al Sur por 58 metros 29 de fondo, o lo más o menos que resulte dentro de sus paredes divisorias. Base de venta, $ 35.000 m|n.

EL MARTES 2 de noviembre, a las 3 de la tarde, remataremos dicha propiedad, en nuestro escritorio, calle Rivadavia número 714. Juez doctor Juan Carlos Lagos, secretaría doctor Arturo Pallejá. Venta ordenada en el juicio a que se refiere el expediente núm. 1164 (a propuesta de las partes). Exigiremos en efectivo el 8 o|o de seña y el 2 o|o de comisión. Más datos, Rivadavia núm. 714.—Juan M. Brunetti y Cía. o21

**JUDICIAL — CORRIENTES** 4319, entre Rawson y Pringles. Frente a este importante bulevar. Buena casa-habitación o para renta. Muy bien ubicada y en barrio sobresaliente. Edificación sólida, compuesta de frente pintado al óleo, con zócalo, balcones y zaguán de mármol, vestíbulo, sala, 4 dormitorios, comedor, cuarto de baño, cocina, w. c. y 2 piezas de servicio en altos, 1 cuarto y gallinero de madera, etc. Patios con pisos de mosaico y baldosas y las piezas de pino tea, empapelados finos, cielos rasos de yeso, carpintería de cedro y mosaicos en todas las piezas, etc. Terreno de 8m66 de frente al Sur por 43m30 de fondo (10x50 varas). Base de venta, $ 20.000 m|n.

EL MARTES 2 de noviembre, a las 2 de la tarde, remataremos dicha propiedad, en nuestro escritorio, calle Rivadavia 714. Juez doctor Juan Carlos Lagos, secretaría doctor Arturo Pallejá. Venta ordenada en el juicio a que se refiere el expediente número 1164 (a propuesta de las partes). Exigiremos en efectivo el 8 o|o de seña y el 2 o|o de comisión. Más datos, Rivadavia número 714.—Juan M. Brunetti y Cía. o24

**JUDICIAL — DOS MANZANAS** de terreno (fracción C y E), espléndidas, en soberbia ubicación, cercadas de alambre tejido y con agua corriente en la calle. Una frente al bulevar Triunvirato, con adoquinado pago y vereda de mosaicos, en la bifurcación del bulevar Bella Vista y la avenida de los Incas y las calles Lugones y Giribone, y la otra manzana haciendo cruz con la ya mencionada y circundada por las calles Acha, Lugones, Giribone y Ballivián. A media cuadra del bulevar Alvarez Thomas, por donde pasa el eléctrico núm. 98 del Anglo, y con doble vía de eléctrico de Lacroze al frente por Triunvirato, ambos de plaza de Mayo a Villa Urquiza. Las únicas manzanas baldías y rodeadas de una compacta y floreciente edificación.

MANZANA FRACCION C.—Mide metros 57,12 de frente al Sur, metros 116,52 de frente al Este, metros 73 de frente al Norte, metros 87 al Sudoeste y metros 75 en el costado Oeste, metros cuadrados 10.800, v. c. 14.400. Base de venta, $ 50.000 m|n. (sólo $ 3.47 la v. c.)

MANZANA FRACCION E.—Mide metros 100,01 frente al Este, metros 100,10 frente al Oeste, metros 123,15 frente al Sur y metros 121,82 de frente al Norte. Superficie, m. c. 12.234,60, v. c. 16.313,75. Base de venta, $ 50.000 m|n. (Aproximadamente sólo $ 3 v. c.)

EL MARTES 2 de noviembre, a las 3 de la tarde, remataremos en nuestro escritorio, calle Rivadavia núm. 714. Juez doctor Juan Carlos Lagos, secretaría doctor Arturo Pallejá. Venta ordenada en el juicio a que hace referencia el expediente número 1164 (a propuesta de las partes). Exigiremos en efectivo el 8 o|o de seña y el 2 o|o de comisión. Datos y planos, Rivadavia núm. 714.—Juan M. Brunetti y Cía. o24

**EN VICENTE LOPEZ—DOS** quintas espléndidas, a 7 cuadras al SE. de la estación Luis Ma. Saavedra y a 12 de Florida (ambas del F. C. C. A.), a 3 cuadras del gran bulevar Circunvalación de la capital federal (cuchillo B), formando esquina al camino de San Isidro (continuación del bulevar del Tejar) y al camino a San Martín o calle a la estación Saavedra, frente calle por medio con la importante población de la villa Martelli y frente al almacén El Cóndor. En una lomada, tierra flor, de una vegetación extraordinaria. La fracción esquina con casa de 5 espaciosas piezas, cocina, galería, cerco de material, mide metros 138,20 frente al SE., metros 337,60 de fondo al SO., metros 18 en el contrafrente al NO. y 370 metros en el costado NE. Superficie, m. c. 23.905,60 (v. c. 31.549,60). La otra fracción (núm. XI) mide metros 156,55 de frente al SE. metros 334,50 de fondo al SO., metros 336 en el NE. y 156,55 metros en el contrafrente al NO. Superficie, m. c. 52.433,39, v. c. 69.977,81. Superficie total de los dos lotes metros cuadrados 78.388,99 (v. c. 104.518,65). Venta en un solo lote con la base de $ 20.000 moneda nacional, solamente 0.20 centavos vara cuadrada, adonde enfrente se ha vendido en mensualidades hasta $ 5 la v. c.

EL MARTES 2 de noviembre, a las 3 de la tarde, en nuestro escritorio, calle Rivadavia núm. 714, donde se dan datos y planos. Seña, 8 o|o. Comisión, 2 o|o.—Juan M. Brunetti y Cía. o24

## Rodolfo E. Louit y Cía.

**JUDICIAL — EN TEMPERLEY**, 2 grupos de terrenos ubicados a 5 cuadras de la estación F. C. Sud. El primero está compuesto por 4 lotes que miden en conjunto 41 metros 568 de frente por 58 metros 692 de fondo. Se encuentran en la calle Solís entre Delicias y Cuyo y cada uno mide 10 metros 392 de frente al Este por 58 metros 692 de fondo. Area total del primer grupo 2.231 metros cuadrados 8.690. El segundo grupo lo forman 3 lotes contiguos situados en la calle Solís entre Delicias y Esmeralda. El primer lote tiene 10.39 metros de frente por 28,08 de fondo, el segundo 10.39 por 28,16 y el tercero 10.30 por 28,24. Area total del segundo grupo 878 metros cuadrados 2628. Area total de los dos grupos o sean los 7 lotes, 3.109 metros cuadrados 6162. Base las 2|3 partes de la tasación $ 4.146,15 m|legal.

EL 31 de octubre a las 3 p. m., remataremos sobre los mismos terrenos. Orden del Sr. juez en lo civil, Dr. Fernando Kiappenbach, secretaría del Sr. José Cirio, como perteneciente al juicio caratulado Luis Mustros versus Catalina Palaveccino de Testa. Exigiremos en efectivo el 8 o|o a cuenta de precio y el 2 o|o de comisión. Más datos a nuestro escritorio Cangallo 641 o en la secretaría del autorizante.—José E. Cirio, secretario. o17

## Peralta Martínez & Serna

### CASAS

**PARA HABITACION Y RENTA**—En el centro de Flores. Preciosa finca moderna, de altos y bajos, compuesta de dos casas para familia, Gavilán 60 y 62, a pocas varas de Rivadavia y del tranvía al subterráneo y 2 cuadras de la plaza e iglesia. El edificio es hecho con materiales superiores y las casas son cómodas y lindas. Base, $ 40.000, incluyendo en esta suma, 33.000 cédulas argentinas, a estilo de plaza y con devolución de lo amortizado.

EL MIERCOLES 27 de octubre, a las 3, en nuestra casa, 320 San Martín 326. Mide 10v49 de frente por 32v61 de fondo en el lado NO. y 33v55 en el del SE. La casa baja tiene zaguán con mayólicas y mosaicos, vestíbulo, 6 habitaciones, toilette, baño con instalaciones, cocina con económica y servicio de aguas calientes, dos patios con mosaicos, dos piezas para el servicio y demás dependencias. Los altos con escalera de mármol, tienen igual distribución y una pieza más que la baja. Título perfecto. Visita de 10 a 11 y de 4 a 5.—Peralta Martínez y Serna. o17

**CASA BARATA Y BIEN SITUADA.** Humahuaca 4169, entre Gascón y Almagro, a una cuadra del bulevar Corrientes. Base, $ 7.500. Mitad al contado y mitad a un año con 7 por ciento de interés y garantía hipotecaria.

EL DOMINGO 31 de octubre, a las 5, en la misma propiedad. Mide 10 varas por 37 varas. Consta de 2 habitaciones, cocina, una pieza de madera, patio, etc. Título perfecto.—Peralta Martínez y Serna. o21

**CASA LOYOLA 1090 ESQUINA** a Godoy Cruz, a 3 cuadras del bulevar Rivera. Base, $ 4.500. Reconoce una hipoteca de 2.500 cédulas argentinas que se tomarán a estilo de plaza y con devolución de lo amortizado.

EL DOMINGO 31 de octubre, a las 3, en la misma propiedad. Consta de 3 habitaciones, cocina, galería, patios, etc. Título perfecto.—Peralta Martínez y Serna. o21

### TERRENOS

**JUDICIAL — EN LOMAS** de Zamora. Una manzana de terreno con todo lo en ella edificado plantado y adherido al suelo con frentes a las calles Las Heras, Rioja, Monteagudo y Tucumán. A 12 cuadras al NO. de la plaza y a 18 al SO. de la estación Bánfield. Juez doctor Seeber, secretaría del doctor Caputo. Juicio Manuel de la Hoz y Benito contra Francisco Portela. Base pesos 13.866,66.

EL LUNES 25 de octubre a las 3, en nuestra casa, 320 San Martín 326. Medidas 107m50 al S. sobre Las Heras, 102m61 al E. sobre Rioja, 108m08 al N. con frente a Monteagudo y 101m34 al O. sobre Tucumán. 8 o|o, como seña y a cuenta de precio y 2 o|o de comisión.—Peralta Martínez y Serna. o10

### CAMPOS

**CAMPOS EN EL CHACO** — Al Norte de Santa Fe, casi sobre el límite, 20.000 hectáreas de campo, en tres lotes, de 10.000 hectáreas cada uno, con opción. Son los lotes 8, 9 y 10, fracción C, de la sección 11. A 10 leguas próximamente en línea recta al O. de la línea del F. C. de Santa Fe al Chaco, a 5 al Sur de las estaciones E. Urien y Villa Angela, del ramal que arranca de la estación "Charadai" hacia el Oeste. Son campos superiores para ganadería. Tienen una buena parte de monte, de maderas variadas, para la explotación de durmientes, postes, tanino y para diversas aplicaciones industriales. El agua se halla a poca profundidad. Están sobre la conocida región de los campos del Cielo y de su colocación con respecto a Santa Fe y los ferrocarriles, puede deducirse la importancia de una liquidación que ofrecemos en términos definitivos, con el propósito de vender con cualquier oferta sobre la base de $ 6 por hectárea. Al contado.

EL MIERCOLES 3 de noviembre a las 3 p. m., en nuestra casa, 320 San Martín 326. Linderos: al N., Guillermo E. Martínez de Hoz y la sucesión de don Aquilino Puerta; al S., Guillermo White; al E., Rojas, Smith y Abella y al O., R. Fujé y otros. Seguros de ofrecer una excelente oportunidad a los capitalistas, llamamos su atención sobre un negocio que con limitada suma de dinero, permite adquirir extensos campos bien ubicados. Títulos perfectos. Escrituras por la oficina de don Marcelino D. Dhers. Seña, 8 o|o. Comisión, 2 o|o.—Peralta Martínez y Serna. o19

**JUDICIAL — SOBRE TOAY** Entre colonias y chacras. Con la estación "Cachirulo" del ferrocarril Pacífico, próximamente a media legua, 1.012 hectáreas y 45 áreas de campo apto para agricultura y alfalfa, con alambrados exteriores de 7 hilos, 4 divisiones y 200 hectáreas, más o menos, alfalfadas. Es parte del lote 22 de la fracción D., sección II de la Pampa. Letras A y B de un plano especial. Venta por orden del señor juez doctor Jerónimo Balarino, secretaría del doctor Rocha. Juicio Trust Agency Company of Australasia Limited, con doña Manuela Pérez de Martínez. Base, pesos 68.344,30 que equivale a pesos 67,50 por hectárea.

EL SABADO 6 de noviembre a las 3, en nuestra casa, 320 San Martín 326. Linderos: al N., con parte del mismo lote, en que se halla ubicado: que es la colonia San Antonio; por el O. con parte del lote 21, de la misma sección, de la señora Zelmira Roca de Bollini; por el S., con el lote 2, letra A de la sección tercera, de doña Elena Roca de Victorica y por el E., con la línea del F. C. P. Mide 5.600 metros en el O., 2.410 metros 50 en el N., 2.679 metros en el S. siendo la línea E. oblicua, pues sigue el alambrado del F. C. que lo limita. Hay una casa de barro, techo de hierro, de 2 piezas y cocina y un galpón del mismo material. El comprador entregará 8 o|o a cuenta de precio y 2 o|o de comisión.—Peralta Martínez y Serna. o21

## Bravo y Gallo

**JUDICIAL — BELGRANO y** Pozos. La esquina frentes al Norte y al Este. Un grupo de 8 casas para habitación o renta. Edificios modernos, de altos. A una cuadra de la avenida Entre Ríos y a 4 de la plaza del Congreso. Es la ubicación más importante del barrio Sur de la capital. Venta en cuatro lotes, ordenada por el señor juez doctor Juan Carlos Lagos, secretaría del doctor Hergervide(?). Juicio Banco Hipotecario Suizo Argentino con Juan José Harra(?). Bases: 2|3 partes de las tasaciones y con hipotecas a 3 años de plazo, con opción a 6 años más, al 8 1|2 por ciento de interés, pagadero por semestres adelantados. Los compradores que tomen las hipotecas deberán hacerlo de acuerdo con lo establecido en los estatutos del mencionado Banco y escriturar por ante el escribano señor Lorenzo Mira.

EL DOMINGO 31 de octubre, a las 3, en las mismas propiedades.

BELGRANO 1902 ESQUINA POZOS 405 (lote 1)—Edificio de dos plantas, una casa-habitación en los altos y una de negocio en los bajos. Base 39.714,22 $ ofreciéndose en hipoteca 17.000 $ o|s. (38.635 pesos m|n.), en las condiciones estipuladas. Mide 9m56 (11v04) de frente a Belgrano, 24m15 (27v88) a Pozos, 23m56 (27v20), en un costado y 9m40 (10v85) en el otro.

BAJOS—Salón de negocio, 3 dormitorios, cuarto de baño, cocina, patio y dos depósitos. Renta, $ 250 al mes.

ALTOS—Sala, escritorio, vestíbulo, comedor, 3 dormitorios, cuarto de baño, cocina y demás dependencias. Renta $ 190 al mes.

BELGRANO Nos. 1916 y 1918 (LOTE 2) Edificio de altos constituido por dos casas-habitación. Base, $ 31.417,14 $. Ofreciéndose en hipoteca 11.000 $ o|s (31.818 pesos m|n.) en las condiciones estipuladas. Mide 8m68 (10v02) de frente por 25m... (29v21) en un costado, 24m50 (28v61) en el otro y 8m65 (9v99) en el contrafrente.

BAJOS—Sala, comedor, 3 dormitorios, cuarto de baño, cocina, depósito, 1 pieza de servicio y dos patios. Renta 180 $ al mes.

ALTOS—Sala, escritorio, vestíbulo, comedor, 3 dormitorios, cuarto de baño y cocina. Renta 200 $ al mes.

BELGRANO Nos. 1920 y 1922 (LOTE 3) Dos cómodas casas-habitación. Base pesos 32.273,20. Ofreciéndose en hipoteca, pesos 11.000 o|s. (31.817,80 $ m|n.) en las condiciones estipuladas. Mide 8m62 (9v95) de frente por 24m80 (28v64) en un costado, 24m25 (28 varas) en otro, y 8m60 (9v93) en el contrafrente.

BAJOS.—Sala, comedor, 3 dormitorios, cuarto de baño, depósito, cocina, 1 pieza de servicio y dos patios. Renta 170 $ al mes.

ALTOS.—Sala, escritorio, vestíbulo, comedor, 3 dormitorios, cocina y cuarto de baño. Renta 160 $ al mes.

POZOS Nos. 423 y 425 (LOTE 4) Edificio de dos plantas, que lo constituyen dos casas-habitación. Base, $ 34.925,58 pesos. Ofreciéndose en hipoteca 15.000 $ o|s pesos 34.090,50 m|n., en las condiciones estipuladas. Mide 9m82 (11v34) de frente por 26m90 (31v06) en un costado, teniendo en el otro a los 9m40 (10v85) un martillo en contra de 1m74 (2 varas) por 17m25 (19v92), contrafrente 9m45 (10v91).

BAJOS.—Sala, hall, comedor, 3 dormitorios, cuarto de baño, 2 piezas de servicio, cocina y 2 patios. Renta $ 190 al mes.

ALTOS.—Sala, hall, escritorio, comedor, 3 dormitorios, cuarto de baño, 2 piezas de servicio y cocina. Renta $ 180 al mes. Construcciones modernas, muy sólidas, frentes imitación piedra, con balcones de material, puertas de calle de cedro, canceles con cristales, carpintería principal de cedro, ventanas, pisos pino de tea y mosaico, cielos rasos de yeso, muros empapelados, galerías con cristales, techos de azotea e instalación de luz y campanillas eléctricas. 8 o|o a cuenta de precio y 2 o|o de comisión. Informes, en nuestro escritorio, Corrientes 512, U. T. 3117, Avenida.—Bravo y Gallo. o24

## Jorge Reyes y Cía.

**JUDICIAL — POR DISPOSICION** del Sr. juez en lo civil Dr. Meléndez y como perteneciente al juicio caratulado "Christie Muller Sydney Richardson c| Soly Borok" que tramita por la secretaría del Dr. Cúneo, procederemos al remate de la casa San Pedrito No. 265 (antes 249) cuyo terreno mide 8.66 mts. de frente por 47.44 mts. de fondo. Ad-corpus. Su edificio se compone de 7 piezas, 1 de servicio, baño, cocina, carpintería de cedro, patios de mosaicos, etc. Base $ 16.666,66 m|n o sean las 2|3 partes de su tasación.

EL DOMINGO 31 de octubre a las 3 p. m., en la misma propiedad. Seña 8 o|o, comisión 2 o|o. Más datos en nuestra casa, Sarmiento 487.—Jorge Reyes y Cía.—José Cúneo, secretario. o17

## Arturo Demarco

**JUDICIAL — LAVALLE 1460** sobre los tribunales, propiedad de renta, compuesta de 7 metros 577 milímetros de frente al Norte por 43 metros 30 cts. de fondo. Superficie, 328 m. 08 decímetros. Edificio, sala, 2 habitaciones en el primer patio, un comedor que cuadra en el primer patio, 3 habitaciones en el segundo patio, cocina, escalera para subir al altillo de madera, w. c., 1 piecita en el fondo. El primero y segundo patio con piso de mosaicos y el tercero con piso de ladrillo. Edificación antigua, revocada en cal y en buenas condiciones. Tasación, $ 55.773,60. Base, 2|3 partes, $ 37.182 con 40. Reconoce una hipoteca a favor del Banco Hipotecario Nacional por 25.000 cédulas argentinas, reducida a $ 21.191. Por disposición judicial el comprador deberá entregar el 8 o|o a cuenta de precio y el 2 o|o de comisión. El remate se verificará sobre la misma.

EL DOMINGO 7 de noviembre, a las 3.30. Venta ordenada por el señor juez de lo civil doctor Pedro V. Meléndez, secretaría del doctor A. C. Oderigo en los autos testamentarios de don Saturnino García.—Dr. Alberto C. Oderigo, secretario. o21

## José L. Pesada

**POR ORDEN DEL LIQUIDADOR**, 33 lotes en Burzaco. Base definitiva, 25 centavos vara. A 7 cuadras de la estación, 4 de la plaza e iglesia. Con 70 pesos 1 lote a 25 minutos de la capital, se dará opción, escrituras ante el señor Saúl Martínez.

EL MIERCOLES 3 de noviembre a las 4 p. m. en mi escritorio, Reconquista 268. v3n.

## Ignacio Fierro

**GODOY CRUZ Y CABRERA**, 11 por 18 importante y amplia esquina recién construida en cal, revoques internos y externos, pisos de mosaico, cielos rasos de yeso, salón de negocio, cuatro grandes vidrieras a persiana al frente, sótano de 120 metros cuadrados, tres dormitorios, zaguán y demás dependencias, carpintería de cedro, pisos de pino tea, obras de salubridad, instalaciones de luz eléctrica y gas, a dos cuadras de Rivera, doble recorrido del tranvía Anglo Argentino y a una de Gorriti con tranvía Lacroze, circundada de valiosa edificación lista para ser ocupada, con facilidades de pago, con la ínfima base de pesos 15.000 m|n.

EL DOMINGO 31 de octubre a las 4 p. m. sobre la misma. Próximamente detalles. Títulos perfectos. Exigiré el 8 o|o de seña y 2 o|o de comisión. Informes Viamonte 2774. v26

## Julio C. Battaglini

(De la firma Liberatore y Battaglini)

**JUDICIAL — 2.500 HECTAREAS** de campo en la sección II de la Pampa Central, legua Sudoeste del lote 3, fracción, letra D. A 3 leguas de Lagos, Anguil y Winifreda del F. C. O. Apto para ganadería y agricultura, con buenas aguas, dividido en varios potreros, todo alambrado, con poblaciones, aguadas, monte de caldén y forestales. Base de venta pesos 80.000 c|l. Reconoce dos hipotecas a favor de don Marcos De Marchi y doña Elisa M. Demarchi de Faria, por 132.000 pesos c|l. quienes consienten dejar a favor del que resulte comprador hasta la suma de pesos 120.000 curso legal, a 5 años de plazo e interés de 7 y 1|2 o|o anual. Orden del señor juez de primera instancia en lo civil y comercial del departamento del centro, doctor D. Díez Gómez, secretaría del doctor P. Fernández Palma, en autos seguidos por los citados acreedores contra don Francisco Avanzini (hoy su concurso civil) sobre cobro hipotecario de pesos.

EL SABADO 30 de octubre a las 4 y 1|2 p. m. en mi escritorio, Alsina 412. Comisión 2 o|o. Seña 10 o|o. Para visitar el campo (conocido por de Avanzini), hay que ir por Lagos, Anguil o Winifreda del F. C. O. Otros datos y planos al martillero, Alsina 412.—Julio C. Battaglini. o20v29

## J. E. CAMPOS

**JUDICIAL — VILLARROEL** 1350, entre Humboldt y vía del F. C. P. A una cuadra al Norte de Corrientes. Casa cómoda y barata. Orden del juez doctor Meléndez, secretaría del doctor Marcó, en el juicio Octavio A. Besio contra María Stagnaró de Bonomi. Base, pesos 4.000.

EL DOMINGO 31 de octubre a las 3, en la misma. Mide 8m66 de frente (10 varas) por 28m23 de fondo en un costado (32.59 varas) y 27m88 en otro (32,19 varas). Pared de cerco y jardín al frente, dos grandes dormitorios, otro chico, cocina y dependencias, cielos rasos de yeso, pisos de pino de tea, patios de mosaicos, pileta para lavar, agua corriente. Seña 8 o|o, comisión 2 o|o. Informes, San Martín 92, U. T. 273 (Avenida).—J. E. Campos. o16

**JUDICIAL — SEIS LOTES** en el barrio de la Chacarita. Juez doctor Pera, secretaría González del Solar. Juicio Emilia Martínez de Martínez contra Enrique Rivara. Base, pesos 10.000.

EL MIERCOLES 3 de noviembre a las 3, en mi escritorio, San Martín 92. Ubicación y dimensiones: Newbery entre Montenegro y Girardot; 8.66 por 18.55 y 18.66; Montenegro entre Newbery y Leones 17.32 por 26.84 y 35.34. Leones esquina Montenegro: 8.76 Leones, 13.30 a Montenegro, 16.25 en un costado, 33.32 en otro y 3.25. Leones entre Montenegro y Girardot: 8.66 por 37.91, 42.50 y 10.30. Otero entre Leones y Newbery: 8.66 por 28.35. A cuenta del precio, 8 o|o. Comisión 2 o|o. Informes, San Martín 92.—J. E. Campos. o20

## M. Villar Saenz Peña y Vidal

**JUDICIAL. PUEYRREDON** 1232 y 1234. Altos y bajos y subsuelo con entrada independiente, entre Charcas y General Mansilla; próximo a dos hermosos bulevares Santa Fe y Córdoba. Edificación moderna, frente imitación piedra, construida a todo costo y a gran confort. Por orden del señor juez de lo civil doctor Julián V. Pera. Juicio: Josefina Martínez Clerici contra doña Josefina Zuchinetti de Cheula por cobro de un crédito hipotecario, cuyos autos tramitan por la secretaría a cargo del doctor Carlos González del Solar.

EL DOMINGO 31 de octubre a las 4 p. m. sobre la misma propiedad. Base de venta pesos 63.000 m|n. Mide: 7 metros 79 cts. de frente al Este por 24 metros 93 cts. de fondo en el costado Norte y 24 metros 88 cts. en el Sur. Igual a 194 metros cuadrados.

SUBSUELO: Se compone de una pieza escritorio con divisiones de madera con vidrios ingleses, un espacioso salón, otra habitación y w. c.; con una pequeña refacción en el frente serviría para garage; existe una escalera interior que llega hasta la azotea donde hay una pieza lavadero con su correspondiente pileta.

PLANTA BAJA — Zaguán de entrada con revestimiento de mármol, puerta cancel con vidrios ingleses, vestíbulo, sala, comedor, 3 dormitorios, cuarto de baño, cocina con económica y mesas de mármol adheridas a los muros, despensa, dos piezas para servicio y w. c., pileta de lavar, etc.

ALTOS — Zaguán de entrada con revestimiento y escalera de mármol, puerta cancel, vestíbulo con claraboya, sala y escritorio al frente, comedor, tres dormitorios, cuarto de baño, despensa, cocina, una pieza para costura, dos para servicio, w. c. y pileta de lavar. Carpintería de cedro y pino, herrajes ingleses, cielos rasos de yeso moldurados, ricos empapelados patios de mosaicos, techos de azotea, celosías de cedro y metal, cañerías de gas e instalación eléctrica embutida, tirantería y parantes de hierro, escaleras de cedro, etc. Títulos perfectos, seña 8 o|o y a cuenta de precio y el 2 o|o de comisión. Mayores informes al Palacio de Justicia, sexto piso, o a nuestra casa Perú esquina Victoria, U. T. 762, Avenida, puede visitarse la casa baja y subsuelo todos los días y los altos los cinco últimos días, previa tarjeta que se solicitará en nuestra casa.—M. Villar Saenz Peña y Vidal. o16

## José A. Carus

**EN CACHARI (FERROCARRIL** Sud) en el hotel Cartosano(?)

EL DOMINGO 31 de octubre a las 2 de la tarde. Orden del señor juez de primera instancia doctor Pedro R. Quiroga.

BIENES DE LA SUCESION NATALIA FIRPANA GALINDEZ DE ANDIARENA: 573 hectáreas, 71 áreas y 63 centiáreas: magnífico campo, dividido en dos lotes de igual superficie cada uno distante 4 y media leguas de la estación Cachari, (F. C. S.) Está alambrado por sus líneas exteriores y tiene poblaciones aunque no de mucha importancia. Campo de los mejores reputados de aquella zona por la abundancia y variedad de sus pastos y por la calidad de la tierra. Es alto y parejo y con agua dulce a pocos metros de profundidad.

UNA BUENA CASA — Radicada en el pueblo de Cachari con base de 6.400 pesos.

OTRA CASA, con la base de $ 2.800.

OTRA PROPIEDAD — Base 2.560 pesos.

UN TERRENO, con lo en él edificado. Base 500 pesos. Seña 10 o|o. Comisión 2 o|o, a cargo del comprador. Mayores datos solicitarlos en mi escritorio, San Martín 525 Azul. o25

## Carlos E. Simoes

**JUDICIAL — SIN BASE** — En Villa Devoto, dos lotes de terreno.

EL JUEVES 28 de octubre, a las 4 de la tarde, en el escritorio cedido galantemente del señor José Fornas, calle Lavalle número 1501, remataré estos lotes de terreno, situados en la calle Habana entre la avenida Gral. Espejo y Desaguadero. Lotes números 12 y 13 de la manzana número 7 que miden 1000 varas cuadradas. Orden de venta de los liquidadores de la adjudicación de bienes de don Juan Yusidilis, cuyos autos tramitan por el juzgado del doctor Martín y Herrera, secretaría del doctor Becú. Todo comprador dejará el 8 o|o de seña y el 2 por ciento de mi comisión. o17

**JUDICIAL — SIN BASE** — Un lote de terreno en Santos Lugares.

EL JUEVES 28 de octubre, a las 4 de la tarde, en el escritorio del señor José Fornas, calle Lavalle número 1501, remataré este terreno situado en la calle Milán entre las de La Plata y Buenos Aires, compuesto su extensión de 8 metros 66 ctms. de frente al Sudeste por 28 metros 57 ctms. de fondo, lindando con el frente con la calle Milán por el fondo con parte del lote 18, por el Noreste con el lote 20 y por el Sudoeste con el 22. Orden de venta de los liquidadores de la adjudicación de bienes de don Juan Yusidilis, cuyos autos tramitan por el juzgado del doctor Martín y Herrera, secretaría del doctor Becú. Seña el 8 o|o y comisión el 2 o|o al comprador. o17

**JUDICIAL — SIN BASE** — 2.500 hectáreas en la Pampa Central.

EL JUEVES 28 de octubre, a las 4 de la tarde, en el escritorio del señor José Fornas, calle Lavalle número 1501, remataré dicho campo que está en condominio con el señor Pedro Lamarque; el campo está situado en la sección 23 del territorio de la Pampa Central, fracción B, lote número 19, letras A y B. Orden de venta de los liquidadores de la adjudicación de bienes de don Juan Yusidilis, cuyos autos tramitan por el juzgado del doctor Martín y Herrera, secretaría del doctor Becú. Por más datos a mi escritorio, Talcahuano número 416, U. T. 5145, Libertad. Seña 8 o|o. Comisión el 2 o|o al comprador.—Nota: Las escrituras se harán dentro de los ocho días por ante el escribano Juan Hernández.—Jaime F. de Nevares. o17

# Adolfo Bullrich & Cía.

### CASAS

**EL CHALET DEL Sr. RICARDO** A. Norton, en Hurlingham y dos lotes de terreno. Una espléndida propiedad rodeada por un extenso y valioso parque. A 2 cuadras de la estación del F. C. P. y en el punto donde se han construido los mejores chalets de la localidad. Base 80.000 pesos m|n de c|l al contado. El excedente a un año de plazo con hipoteca y 6 o|o de interés anual.

EL JUEVES 28 de octubre, a las 3 p. m. en nuestra casa, Florida 269 y 273. El terreno en forma de triángulo, ocupa una superficie de 7.443,20 varas cuadradas. El chalet se halla en el centro del terreno. Es suntuoso y confortable. Consta de dos plantas: en la baja tiene hall, sala, antesala, comedor, antecomedor, cocina, 3 piezas para servicio, baño y sótano. La alta consta de seis dormitorios y 2 baños. Estufas en todas las piezas, gas acetileno, muchos detalles que se observarán en una visita a la propiedad, a cualquier hora del día. Los terrenos son dos lotes unidos de 20 varas por 50 cada uno, frente al chalet. Base, pesos 3.50 m|n la vara cuadrada. Exigiremos el 8 o|o a cuenta de precio y el 2 o|o de nuestra comisión. Otros informes, en nuestra casa, calle Florida 269 y 273.—Adolfo Bullrich y Cía. o20

### TERRENOS

**JUDICIAL — EN AVELLANEDA.**—El terreno e instalaciones de la Sociedad General de Productos Químicos, sobre el Dock Sud. Base rebajada, 80.000 $ m|n.

EL MARTES 26 de octubre, a las 3 p. m. en nuestra casa, Florida 269 y 273, de acuerdo con el siguiente edicto judicial: Por disposición del señor juez de primera instancia de la capital federal, doctor Juan Carlos Lagos, en el juicio seguido por don Bartolomé Roca contra la Sociedad General de Productos Químicos, se hace saber por el término de 15 días que han sido designados los martilleros, señores Adolfo Bullrich y Cía., para que procedan en el hall de ventas de los mismos, en esta capital, calle Florida 269 y 273, el día martes veintiséis de octubre, a las 3 p. m., con la base de 80.000 $ m|n de c|l a la venta en público remate, de la propiedad situada en el partido de Avellaneda, provincia de Buenos Aires, con todo lo plantado y clavado al suelo, cuyo terreno está formado por dos fracciones unidas que corresponden a la mitad de la manzana núm. 258 y mitad de la núm. 259, las que en conjunto miden 65 metros de frente al NE. sobre la Avenida Juan Díaz de Solís (adoquinada) por donde linda ribera en medio, con el muelle del Dock Sur, 250 metros a nel Sudeste, lindando con la mitad de las manzanas números 258 y 259, 250 metros en el NO. por donde linda calle en medio con la Compañía Alemana Transatlántica de Electricidad y 65 metros en el SO. dando frente a la calle Facundo Quiroga. La venta se efectuará en un solo lote, quedando los martilleros autorizados para exigir el 8 o|o como seña y el 2 por ciento de comisión en dinero efectivo, haciéndose presente que si el que resultare comprador no lo hiciere así, procederán inmediatamente a nuevo remate. Los autos tramitan por la secretaría del autorizante, donde se hallan agregados los títulos, los que pueden ser examinados por los interesados. Septiembre 30 de 1915.—Luis F. Vitón, secretario. Por otros informes, ocurrir a nuestra casa, Florida 269 y 273 o a la secretaría indicada en el Palacio de Justicia.—Adolfo Bullrich y Cía. o11

### CAMPOS

**JUDICIAL—CAMPO EN CORONEL** Pringles 2.228 hectáreas, 10 áreas y 50 centiáreas, divididas en cuatro lotes: uno de 800 hectáreas, dos de 500 hectáreas y uno de 628 hectáreas, 10 áreas y 50 centiáreas. Dista 6 leguas de la estación Irene, del F. C. S. de la línea de Buenos Aires a Bahía Blanca. Campo de excelente calidad con agua a 3 y 4 metros de profundidad y pastos tiernos, predominando el trébol, alfilerillos y varias gramíneas. Contiene población de estancia que consta de una casa-habitación construida en paredes de barro, de tres piezas, otra casa construida también en barro de dos piezas, cocina, un galpón del mismo material y un pozo de balde. El campo está alambrado con 7 hilos, varillas de hierro, siendo sus alambrados interiores análogos a éstos con un hilo menos, los que forman tres potreros más o menos iguales. Existe también un pequeño monte que rodea la estancia, con eucaliptus, álamos y sauces. En el extremo NE. del cuadro del centro y próximo al alambrado que lo separa de Regino de la Canal hay un jagüel con un pequeño tanque de cinc de 3.000 litros y bebederos de hierro galvanizado. Tasación, 90 $ la hectárea. Base de venta, 60 $ la hectárea, debiendo abonarse en la siguiente forma: 10 por ciento de seña y a cuenta del precio y el 2 o|o de nuestra comisión en el acto del remate al firmarse la boleta de práctica y el 88 al ser aprobada la venta, pudiendo el comprador optar por un préstamo con garantía del campo adquirido hasta la suma equivalente al 30 por ciento del precio, siempre que no resulte mayor de 30 $ la hectárea. La hipoteca de referencia será constituida a oro sellado a tres años de plazo con opción a dos años más con 9 o|o de interés anual pagadero por semestres adelantados y demás condiciones a que subordina sus préstamos el Banco Hipotecario Franco-Argentino, que es quien en este caso lo concede. Las escrituras serán otorgadas por ante el escribano señor Alberto M. Haedo, debiendo los interesados revisar los títulos antes del remate en las oficinas del Banco Hipotecario Franco-Argentino, calle B. Mitre 226, donde están archivados.

EL MIERCOLES 27 de octubre, a las 3 p. m. en nuestra casa, Florida 269 y 273. Por orden del señor juez de primera instancia doctor Pedro A. Meléndez, en el juicio seguido por el Banco Hipotecario Franco-Argentino contra don Salustiano de la Canal que tramita por la secretaría a cargo del doctor N. Arrotea Molina. El campo linda, al NO., con E. Alonso, al SO., con M. Panelo y J. P. Alchurrut por medio el arroyo Indio Chico, al SE., con Regino de la Canal, y al NE., con Domingo Cabrera. Informes solicítense en nuestra casa, Florida 269 y 273. Para revisar el expediente ocúrrase a la secretaría indicada en el palacio de Justicia quinto piso, sobre Talcahuano y Tucumán. Narciso Arrotea Molina, secretario.—Adolfo Bullrich y Cía. o13

**CAMPO EN TAPALQUE** — a 15 años de plazo 1349 hectáreas, 92 áreas, a una legua más o menos de la estación San Bernardo y a más de 6 y media de Tapalqué F. C. S. Es conocido por de Lesquerre, está alambrado en su perímetro con líneas propias con 7 alambres y dividido en 2 potreros. Tiene población de 3 piezas de barro y está arrendada con contrato hasta junio de 1916, a razón de $ 3 la cuadra al año. Base 80 $ la hectárea. Si el comprador lo desea, podrá constituir hipoteca hasta $ 30.000 oro sellado ($ 68.181,81 m|n) a 15 años con un servicio trimestral de $ ... oro sellado (2178.41 m|n de c|l) por concepto de amortización e intereses o bien al plazo de tres años con opción a dos años más al interés de 9 o|o anual por semestres anticipados y en las condiciones que la Sociedad prestamista establece para sus préstamos. En este caso la escritura se otorgará por el escribano que la Sociedad designe.

EL MARTES 26 de octubre, a las 3 p. m. en nuestra casa, calle Florida 269 y 273. Linda al NO. con la testamentaría de Luis Lesquerre; al SO., Rachoulet; al SE., Arrieu y al NE., sucesión Gau. El campo puede visitarse por San Bernardo, donde esperará carruaje avisando previamente al señor Luis Lasquerre, que facilitará todos los informes que se le requieran. Planos en nuestra casa. Exigiremos el 8 o|o a cuenta de precio y el 2 o|o de nuestra comisión.—Adolfo Bullrich y Cía. o17

**EN EL BRAGADO — A 15** cuadras de la estación La Limpia y a 1 legua y media de la estación Bragado (F. C. O.), lindando con las chacras de ambos pueblos. A cinco horas de la capital 368 hectáreas, 22 áreas y 24 centiáreas de muy buen campo, parte del que figura en el plano gráfico a nombre de Segundo Arza. Está alambrado en su perímetro con líneas propias, a excepción de unos 807 metros que lindan con José Dagilo, que son medianeros y dividido en cinco potreros. Contiene casa-habitación de material de cinco piezas, pozo con bomba, etc. En un lote. Base, $ 150 la hectárea, con las siguientes facilidades. El comprador podrá tomar a su cargo dos hipotecas que reconoce, una por 35.000 $ que vence en octubre de 1918 y otra por 26.000 que vence en diciembre de 1916, ambas con 8 por ciento de interés anual, pagadero por semestres anticipados.

EL VIERNES 29 de octubre, a las 3 de la tarde, en nuestra casa, Florida 269 y 273. Linda al NO. con las chacras de La Limpia, José Regoz y herederos de Muñoz, por el NE. José Dagioglio y H. Devalle, al SE. con las chacras de Bragado y por el SO. con A. Pérez. Hay arrendadas 150 cuadras (más o menos) para agricultura al señor Angel Della Valle en 1800 $ al año hasta el 30 de junio de 1916. Este contrato da derecho a ocupar la mitad de la casa de la estancia. El resto es campo natural. Se visita por Bragado, donde hay toda clase de comodidades. De allí se va en coche en 45 minutos. Al comprador exigiremos 8 por ciento a cuenta de precio y 2 por ciento de nuestra comisión. Planos en nuestra casa.—Adolfo Bullrich y Cía. o20

## Banco Hipotecario Nacional

25 DE MAYO 245

### CAPITAL

**FINCA — CALLE JUNCAL** números 4444-46, entre las de Godoy Cruz y Oro. No. Ho. 23370, serie L.—El Banco Hipotecario Nacional rematará en su local

EL LUNES 25 DE OCTUBRE DE 1915, A LA 1 P. M., una finca ubicada en la calle Juncal números 4444 y 4446. Edificio consta de cinco departamentos con la siguiente distribución: Por el núm. 4446 entrada a uno que consta de tres habitaciones, jardín al frente, cocina y w. c., por el número 4444 un pasaje de entrada a los otros 4 departamentos y constan: 2 departamentos de tres piezas bajas una alta, cocina, w. c., etc.; otro de tres piezas, cocina y w. c.; teniendo otro dos piezas bajas, dos altas, cocina, w. c., etc. Terreno mide 8.50 metros de frente al NE. por 56.87 metros de fondo en el costado NO. y 56.92 metros en el costado SE.

Base de venta, $ 27.000

El comprador continuará haciendo el servicio de la hipoteca originaria de pesos 15.000 que reconoce la propiedad, reducida hoy a $ 13.828 con 666 milésimos y abonará en dinero el exceso sobre esta suma hasta el precio de compra. Los títulos pueden ser examinados en la oficina del Banco antes del remate. Verificado éste no habrá lugar a reclamo. Seña, 5 o|o. Comisión, 1 por ciento en dinero efectivo. Este remate se efectúa con sujeción a lo dispuesto en las leyes vigentes números 8172 y 9155. Por informes, ocurrir al Banco Hipotecario Nacional.—Aviso iniciado en LA PRENSA el 11 de octubre de 1915. o11

**POR EJECUCION JUDICIAL** casa calle General Paz número 2377 entre las de Olazábal y Blanco Encalada. N.o H.o 26491. Serie K. El Banco Hipotecario Nacional rematará en su local

EL MIERCOLES TRES DE NOVIEMBRE DE 1915 A LA 1 p. m., una casa ubicada en la calle General Paz número 2377. Edificio consta de dos salas, siete habitaciones, w. c., etc. Terreno mide 13.85 metros de frente al SO., por 43.30 metros de fondo.

Base de venta, pesos 8.000

El comprador continuará haciendo el servicio de la hipoteca originaria de pesos 6.500 que reconoce la propiedad reducida hoy a pesos 5.721 con 755 milésimos y abonará en dinero el exceso sobre esta suma hasta el precio de compra. Los títulos pueden ser examinados en la oficina del Banco antes del remate. Verificado éste no habrá lugar a reclamo. Seña 5 o|o. Comisión 1 o|o, en dinero efectivo. Este remate se efectúa con sujeción a lo dispuesto en las leyes vigentes números 8172 y 9155. Por informes, ocurrir al Banco Hipotecario Nacional. Aviso iniciado en LA PRENSA el 20 de octubre de 1915. o20

**CASA, calle HUMAHUACA** número 4653 entre las de Lambaré y Río de Janeiro.—No. H. 6920, serie C. H. A. 6 por ciento. El Banco Hipotecario Nacional rematará en su local el MIERCOLES 27 DE OCTUBRE DE 1915 A LAS 2.30 P. M. una casa ubicada en la calle Humahuaca núm. 4653 (antes 1361). Edificio consta de sala, tres habitaciones, una pieza chica, 2 cocinas, cuarto de baño, w. c. y en los altos 2 piezas de servicio, etc. Terreno mide 8.66 metros de frente al S., por 20 metros 134 milímetros de fondo, o lo más o menos que resulte dentro sus muros.

Base de venta, $ 16.000

El comprador continuará haciendo el servicio de la hipoteca originaria de 13.000 pesos, que reconoce la propiedad, reducida hoy a $ 12.264 con 848 milésimos y abonará en dinero el exceso sobre esta suma hasta el precio de compra. Los títulos pueden ser examinados en la oficina del Banco antes del remate. Verificado éste no habrá lugar a reclamo. Seña 5 o|o. Comisión 1 o|o en dinero efectivo. Este remate se efectúa con sujeción a lo dispuesto en las leyes vigentes números 8172 y 9155. Por informes, ocurrir al Banco Hipotecario Nacional.—Aviso iniciado en LA PRENSA, el 12 de octubre de 1915. o13

**POR EJECUCION JUDICIAL** Finca calle Federico Lacroze número 3175, entre las de Conde y Freire, N.o H.o 5458, Serie C. H. A. 6 o|o. El Banco Hipotecario Nacional rematará en su local

EL MIERCOLES TRES DE NOVIEMBRE DE 1915 A LAS 2.30 p. m., una finca ubicada en la calle Federico Lacroze número 3175; edificio consta de: siete habitaciones, comedor, cuarto de baño, cocina, cochera, caballeriza, w. c., jardín, etc. Terreno mide: 43.30 metros de frente al E., por 51.96 metros de fondo.

Base de venta, pesos 44.000

El comprador continuará haciendo el servicio de la hipoteca originaria de 35.000 pesos, que reconoce la propiedad, reducida hoy a pesos 32.993 con 821 milésimos y abonará en dinero el exceso sobre esta suma hasta el precio de compra. Los títulos pueden ser examinados en la oficina del Banco antes del remate. Verificado éste no habrá lugar a reclamo. Seña 5 o|o. Comisión 1 por ciento en dinero efectivo. Este remate se efectúa con sujeción a lo dispuesto en las leyes vigentes números 8172 y 9155. Por informes, ocurrir al Banco Hipotecario Nacional.—Aviso iniciado en LA PRENSA el 20 de octubre de 1915. o20

**POR EJECUCION JUDICIAL** Finca, calle Independencia números 1784|86, entre las de Solís y Entre Ríos. N.o H.o 10296. Serie C. H. A. 6 o|o. El Banco Hipotecario Nacional rematará en su local

EL VIERNES 5 DE NOVIEMBRE DE 1915 A LA 1.30 p. m. una finca ubicada en la calle Independencia números 1784 y 1786. Edificio consta de: zaguán por el número 1784; por el número 1786, salón para negocio; seis habitaciones, comedor, cocina, dos w. c., tres piezas altas, w. c., etc. Terreno mide: 8.92 metros de frente al N., por 30.71 metros de fondo.

Base de venta, pesos 22.000

El comprador continuará haciendo el servicio de la hipoteca originaria de 18.000 pesos que reconoce la propiedad, reducida hoy a pesos 17.109 con 690 milésimos y abonará en dinero el exceso sobre esta suma hasta el precio de compra. Los títulos pueden ser examinados en la oficina del Banco antes del remate. Verificado éste no habrá lugar a reclamo. Seña 5 o|o. Comisión 1 o|o en dinero efectivo. Este remate se efectúa con sujeción a lo dispuesto en las leyes vigentes números 8172 y 9155. Por informes, ocurrir al Banco Hipotecario Nacional. Aviso iniciado en LA PRENSA el 22 de octubre de 1915. o22

**POR EJECUCION JUDICIAL** casa calle Rodríguez Peña número 2055 entre las de Paseo de Julio y Posadas. N.o H.o 11127. Serie C. H. A. 6 o|o. El Banco Hipotecario Nacional rematará en su local.

EL VIERNES 5 DE NOVIEMBRE DE 1915 A LAS DOS P. M. una casa ubicada en la calle Rodríguez Peña número 2055. Edificio consta de: sala, escritorio, seis habitaciones, comedor, baño, cocina, w. c. y al fondo tres piezas, etc. Terreno mide 8.66 metros de frente al NO. por 53.55 metros de fondo, con lo poco más o menos que resulte dentro de sus muros.

Base de venta, pesos 60.000

El comprador continuará haciendo el servicio de la hipoteca originaria de 57.000 pesos que reconoce la propiedad, reducida hoy a pesos 51.165 con 085 milésimos y abonará en dinero el exceso sobre esta suma hasta el precio de compra. Los títulos pueden ser examinados en la oficina del Banco antes del remate. Verificado éste no habrá lugar a reclamo. Seña 5 o|o. Comisión 1 o|o en dinero efectivo. Este remate se efectúa con sujeción a lo dispuesto en las leyes vigentes números 8172 y 9155. Por informes ocurrir al Banco Hipotecario Nacional. Aviso iniciado en LA PRENSA el 22 de octubre de 1915. o22

**POR EJECUCION JUDICIAL** Finca calle Paseo de Julio números 2051 entre las de Montevideo y Rodríguez Peña. N.o H.o 10212. Serie C. H. A. 6 o|o. El Banco Hipotecario Nacional rematará en su local.

EL VIERNES 5 DE NOVIEMBRE DE 1915 A LAS DOS P. M. una finca ubicada en la calle Paseo de Julio números 2049 y 2051. Edificio consta de: gran salón para negocio, con w. c. Terreno mide 8.66 metros de frente al NE., por 49.79 metros de fondo con lo poco más o menos que resulte dentro de sus linderos.

Base de venta, pesos 40.500

El comprador continuará haciendo el servicio de la hipoteca originaria de 3[illegible] pesos que reconoce la propiedad, reducida hoy a pesos 35.351 con 918 milésimos y abonará en dinero el exceso sobre esta suma hasta el precio de compra. Los títulos pueden ser examinados en la oficina del Banco antes del remate. Verificado éste no habrá lugar a reclamo. Seña 5 o|o. Comisión 1 o|o en dinero efectivo. Este remate se efectúa con sujeción a lo dispuesto en las leyes vigentes números 8172 y 9155. Por informes, ocurrir al Banco Hipotecario Nacional. Aviso iniciado en LA PRENSA el 22 de octubre de 1915. o22

**POR EJECUCION JUDICIAL** casa calle Amenábar números 2446|50 entre las de Blanco Encalada y Monroe. N.o H.o 26524. Serie K. El Banco Hipotecario Nacional rematará en su local

EL MIERCOLES TRES DE NOVIEMBRE DE 1915 A LA 1.30 p. m., una casa ubicada en la calle Amenábar números 2446 y 2450. Edificio consta de 2 casas con la siguiente distribución: por el número 2446 tres habitaciones, cocina, w. c., una pieza, etc., por el número 2450 zaguán de acceso a una casa edificada a los fondos con diez piezas, tres cocinas, y dos w. c., terreno mide 13.78 metros de frente al E. NE., por 54 metros de fondo en el costado S. SE., previniéndose que el costado N. NO., a los 43.67 metros a partir de la línea de la calle en dirección al fondo, tiene un martillo en contra de 3.57 metros de NO. a SE. por 10.23 metros de NE. a SO., teniendo en éste último costado o contrafrente 10.33 metros.

Base de venta, pesos 6.500

El comprador continuará haciendo el servicio de la hipoteca originaria de pesos 5.000 que reconoce la propiedad, reducida hoy a pesos 4.101 con 350 milésimos y abonará en dinero el exceso sobre esta suma hasta el precio de compra. Los títulos pueden ser examinados en la oficina del Banco antes del remate. Verificado éste no habrá lugar a reclamo. Seña 5 o|o. Comisión 1 o|o en dinero efectivo. Este remate se efectúa con sujeción a lo dispuesto en las leyes vigentes números 8172 y 9155. Por informes, ocurrir al Banco Hipotecario Nacional. Aviso iniciado en LA PRENSA el 20 de octubre de 1915. o20

**POR EJECUCION JUDICIAL** —Petit-hotel, calle Costa Rica número 4185, con frente también a Alvarez núm. 1715, entre las de Gascón y Almagro. No. Ho. 22585, serie L.—El Banco Hipotecario Nacional rematará en su local

EL LUNES 25 DE OCTUBRE DE 1915, A LAS 2 P. M., un petit hotel, ubicado calle Costa Rica número 4185, con frente también a la de Alvarez número 1715. Edificio consta de: subsuelo, planta baja y alta con las siguientes distribuciones:

SUBSUELO—Con dos piezas, cocina, carbonera, baño y pasaje.

PLANTA BAJA—Zaguán de entrada por el número 4185, sala, escritorio, comedor, 3 habitaciones, baño y escalera al

PISO ALTO—Con 4 habitaciones, baño, terraza y en la azotea una pieza de servicio. Terreno mide: 10.39 metros de frente al S. sobre la calle Costa Rica, 8.50 metros en su otro frente al NO., sobre la calle Alvarez, 22.70 metros en el costado O., 14.80 metros en el del E., y 12.64 metros en el costado NE.

Base de venta, $ 28.000

El comprador continuará haciendo el servicio de la hipoteca originaria de $ 22.000 que reconoce la propiedad, reducida hoy a pesos 20.283 con 043 milésimos y abonará en dinero el exceso sobre esta suma hasta el precio de compra. Los títulos pueden ser examinados en la oficina del Banco antes del remate. Verificado éste no habrá lugar a reclamo. Seña, 5 o|o. Comisión, 1 o|o en dinero efectivo. Este remate se efectúa con sujeción a lo dispuesto en las leyes vigentes números 8172 y 9155. Por informes, ocurrir al Banco Hipotecario Nacional.—Aviso iniciado en LA PRENSA el 11 de octubre de 1915. o11

**POR EJECUCION JUDICIAL** —Finca, calle Las Heras números 2925-27-29 entre las de Billinghurst y Bustamante. No. Ho. 17868, serie C. H. A. 6 o|o. El Banco Hipotecario Nacional rematará en su local

EL LUNES 25 DE OCTUBRE DE 1915, A LA 1.30 P. M., una finca, ubicada en la calle Las Heras números 2925, 2927 y 2929. Edificio consta de planta baja y alta con las siguientes distribuciones:

PLANTA BAJA—Con entrada para coches por el número 2929, salón para negocio por el núm. 2927, sótano, depósito, una habitación, una pieza chica, patio cubierto, galpón, w. c., etc.

PLANTA ALTA—Por el número 2925, consta de: sala, vestíbulo, escritorio, tres habitaciones, cocina, baño, w. c., dos piezas de servicio en altos, etc. Terreno mide: 10 metros de frente al SO. por 50.96 metros de fondo en el costado SE. y 54.67 metros en el del NO., teniendo en su contrafrente al NE. 10.67 metros o lo más o menos que resulte.

Base de venta $ 40.000

El comprador continuará haciendo el servicio de la hipoteca originaria de $ 33.000, que reconoce la propiedad, reducida hoy a pesos 31.939 con 712 milésimos y abonará en dinero el exceso sobre esta suma hasta el precio de compra. Los títulos pueden ser examinados en la oficina del Banco antes del remate. Verificado éste no habrá lugar a reclamo. Seña, 5 o|o. Comisión, 1 o|o en dinero efectivo. Este remate se efectúa con sujeción a lo dispuesto en las leyes vigentes números 8172 y 9155. Por informes, ocurrir al Banco Hipotecario Nacional. — Aviso iniciado en LA PRENSA el 11 de octubre de 1915. o11

**FINCA — CALLE DON CRISTOBAL** números 262|64|70 entre las de Doblas y Viel. N.o H.o 14541. Serie C. H. A. 6 o|o. El Banco Hipotecario Nacional, rematará en su local

EL LUNES 8 DE NOVIEMBRE DE 1915 A LAS 2.30 p. m., una finca ubicada en la calle Don Cristóbal números 262, 264 y 270. Edificio consta de dos plantas con la siguiente distribución: PLANTA BAJA, por el número 264, casa con sala, vestíbulo, tres habitaciones, baño, cocina, w. c., y en un altillo una pieza de servicio; por el número 262, zaguán de entrada a cuatro departamentos interiores teniendo cada uno: dos habitaciones, baño, cocina, w. c. y en un altillo una pieza de servicio. PLANTA ALTA, por el número 270, un departamento a la calle con sala, escritorio, vestíbulo, comedor, dos habitaciones, baño, cocina, w. c., y una pieza para servicio en un altillo; interiormente hay 4 departamentos teniendo cada uno de dos habitaciones, cocina, w. c., baño y una pieza de servicio en un altillo. Terreno mide 8.66 metros de frente al N. por 50.66 metros de fondo.

Base de venta, pesos 64.000

El comprador continuará haciendo el servicio de la hipoteca originaria de 54.000 pesos que reconoce la propiedad, reducida hoy a pesos 51.931 con 135 milésimos y abonará en dinero el exceso sobre esta suma hasta el precio de compra. Los títulos pueden ser examinados en la oficina del Banco antes del remate. Verificado éste no habrá lugar a reclamo. Seña 5 o|o. Comisión 1 o|o, en dinero efectivo. Este remate se efectúa con sujeción a lo dispuesto en las leyes vigentes números 8172 y 9155. Por informes, ocurrir al Banco Hipotecario Nacional. Aviso iniciado en LA PRENSA el 25 de octubre de 1915. o25

### SUCURSAL SAN JUAN

**POR EJECUCION JUDICIAL** —Casa en la ciudad de San Juan—Préstamo No. Ho. 49|5453, serie E, de $ 3.000.—El Banco Hipotecario Nacional rematará en el local de su sucursal en la ciudad de San Juan, establecida en la calle Bartolomé Mitre 856, el día MIERCOLES VEINTISIETE DE OCTUBRE DE MIL NOVECIENTOS QUINCE A LAS DOS DE LA TARDE, un sitio con edificio, ubicado en lo urbano de la ciudad de San Juan, en la avenida 9 de Julio, distante como 625 metros al SE de la plaza 25 de Mayo, de esa ciudad, con superficie de 840 metros cuadrados y compuesto el edificio de siete piezas, cocina, etc.; lindando: por el Norte, con pertenencia de doña Filomena Castro; por el Este, con casa de don Arnobio Sánchez, antes de doña Carmen, Leonor, Gertrudis y Paz Sarmiento; por el Sur, con la avenida 9 de Julio y por el Oeste, con doña Elvira S. de Balaguer.

Base de venta, $ 2.800.

El comprador continuará haciendo el servicio de la hipoteca originaria de $ 3000, que reconoce la propiedad, reducida hoy a $ 651 con 920 milésimos y abonará en dinero el exceso sobre esta suma hasta el precio de compra. Los títulos pueden ser examinados en la oficina del Banco antes del remate. Verificado éste, no habrá lugar a reclamo. Seña 5 o|o. Comisión 1 o|o que serán exigidas en efectivo en el acto del remate, el que se efectúa con sujeción a lo dispuesto en las leyes vigentes números 8172 y 9155. Por informes, ocurrir al Banco Hipotecario Nacional (25 de Mayo núm. 245, capital federal) o a su sucursal en la ciudad de San Juan.—Aviso iniciado en LA PRENSA el 13 de octubre de 1915.

### SUCURSAL MENDOZA

**POR EJECUCION JUDICIAL** Campo en el departamento de San Rafael, lugar denominado "Cañada del Cerrito", con superficie de 351 hectáreas, 5544 metros cuadrados. Préstamo No. Ho. 3|2?9, serie C. H. A. 6 o|o de 45.000. El Banco Hipotecario Nacional rematará en el local de su sucursal en la ciudad de Mendoza, establecida en la calle Rivadavia 165, el día SABADO TREINTA DE OCTUBRE DE MIL NOVECIENTOS QUINCE A LAS DIEZ DE LA MAÑANA, una propiedad ubicada en el departamento de San Rafael, lugar denominado "Cañada del Cerrito", con superficie de 351 hectáreas 5546 metros cuadrados, conteniendo: 3 hectáreas 9373 m. con viña, parrales y huerta de árboles frutales; 293 hectáreas 6171 m. de potreros alfalfados y el resto de 54 hectáreas se compone de terreno cultivable. Contiene una casa habitación con 8 piezas principales y demás dependencias. La propiedad tiene derecho definitivo de agua para toda su superficie y riega por el canal Cerrito, derivado del río Diamante. Sus límites son, al Norte con Jorge Bombal y Domingo Tomba, al Sur, con Ramón Arias y Pablo Bello, al Este, calle pública, frente a Pedro Bombal y Elvira Bombal de Villanueva, y al Oeste, canal Cerrito, frente a Elvira Bombal de Villanueva, Juana Pareja y Domingo Araveno. Base de venta, 53.000 $. El comprador continuará haciendo el servicio de la hipoteca originaria de 45.000 $, que reconoce la propiedad, reducida hoy a $ 41.806, con 793 milésimos y abonará en dinero el exceso sobre esta suma hasta el precio de compra. Los títulos pueden ser examinados en la oficina del Banco antes del remate. Verificado éste, no habrá lugar a reclamo. Seña 5 o|o y comisión 1 o|o que serán exigidas en efectivo en el acto del remate, el que se efectúa con sujeción a lo dispuesto en las leyes vigentes números 8172 y 9155. Por informes ocurrir al Banco Hipotecario Nacional (25 de Mayo 245, capital federal) o a su sucursal en la ciudad de Mendoza. Aviso iniciado en LA PRENSA el 16 de octubre de 1915. o17

**POR EJECUCION JUDICIAL** —Propiedad en el departamento de San Rafael, distrito Cuadro Nacional, con superficie de 803 hectáreas. Préstamo No. Ho. 771|30000, serie L, de $ 69.900.—El Banco Hipotecario Nacional, rematará en el local de su sucursal, en la ciudad de Mendoza, establecida en la calle Rivadavia número 165.

EL DIA MARTES VEINTE Y SEIS DE OCTUBRE DE MIL NOVECIENTOS QUINCE A LAS DIEZ DE LA MAÑANA, una propiedad ubicada en el departamento de San Rafael, distrito Cuadro Nacional, a 8 kilómetros al SE. de la estación Cuadro Nacional del F. C. B. al P., con superficie de 803 hectáreas, conteniendo: 450 hectáreas de potreros alfalfados; 50 hectáreas preparadas para varios cultivos y el resto de 303 hectáreas se compone de terreno cultivable. Contiene también una casa con cuatro habitaciones principales y demás dependencias. La propiedad tiene derecho definitivo de agua para 410 hectáreas y riega por el canal Bombal. Sus límites son: al Norte, calle del Cuadro Nacional y gobierno de la provincia; al Sur, Domingo E. Bombal y río Diamante; al Este, testamentaría Zorrilla y al Oeste Domingo Bonical en parte, calle de por medio.

Base de venta, $ 69.300

El comprador continuará haciendo el servicio de la hipoteca originaria de $69.900 que reconoce la propiedad, reducida hoy a pesos 63.398 con 080 milésimos y abonará en dinero el exceso sobre esta suma hasta el precio de compra. Los títulos pueden ser examinados en la oficina del Banco antes del remate. Verificado éste, no habrá lugar a reclamo. Seña, 5 o|o y comisión 1 o|o que serán exigidas en efectivo en el acto del remate, el que se efectúa con sujeción a lo dispuesto en las leyes vigentes No. 8172 y 9155. Por informes, ocurrir al Banco Hipotecario Nacional (25 de Mayo No. 245, capital federal) o a su sucursal en la ciudad de Mendoza. Aviso iniciado en LA PRENSA el 12 de octubre de 1915. o12

**POR EJECUCION JUDICIAL** Propiedad en el departamento de Las Heras. Préstamo N.o H.o 539|18462, Serie C. H. A. 6 o|o, de pesos 91.000. El Banco Hipotecario Nacional rematará en el local de su sucursal en la ciudad de Mendoza, establecida en la calle Rivadavia número 165.

EL DIA JUEVES CUATRO DE NOVIEMBRE DE MIL NOVECIENTOS QUINCE A LAS DIEZ DE LA MAÑANA, una propiedad ubicada en el departamento de Las Heras a un kilómetro y medio al Norte del radio urbano de esa capital y a igual distancia al Este, de la estación Tamarindos del F. C. B. A. P., con superficie de 47 hectáreas 4.620 metros cuadrados según títulos y 46 hectáreas, 3.896 metros cuadrados según plano, conteniendo: 21 hectáreas 9.000 metros de viña francesa frutal; 3 hectáreas de viña de uva de exportar; 6 hectáreas 6.858 metros con viña de uva criolla; 8 hectáreas, 7.318 metros de potreros alfalfados; 7.342 metros con árboles frutales y el resto de 2.872 metros se encuentra ocupado por una casa compuesta de 4 piezas principales y demás dependencias, 3 casas para contratistas y corrales. La propiedad tiene derecho de agua para toda su extensión y riega por el río Mendoza, canal Zanjón. Sus límites son: al N., calle Independencia; al S., Conrado Arenas, Pablo Farías y Ambrosio Vargas; al E., calle Lisandro Moyano, Juan de Dios Morales, campamento El Plumerillo y Conrado Arenas y al O., calle Coronel Manuel J. Olascoaga y Ambrosio Vargas.

Base de venta, pesos 105.000

El comprador continuará haciendo el servicio de la hipoteca originaria de pesos 91.000 que reconoce la propiedad, reducida hoy a pesos 88.056 con 874 milésimos y abonará en dinero el exceso sobre esta suma hasta el precio de compra. Los títulos pueden ser examinados en la oficina del Banco antes del remate. Verificado éste, no habrá lugar a reclamo. Seña 5 o|o y comisión 1 o|o que serán exigidas en efectivo en el acto del remate, el que se efectúa con sujeción a lo dispuesto en las leyes vigentes números 8172 y 9155. Por informes ocurrir al Banco Hipotecario Nacional (25 de Mayo número 245, capital federal) o a su sucursal en la ciudad de Mendoza. Aviso iniciado en LA PRENSA el 21 de octubre de 1915. o21

### SUCURSAL SALTA

**CAMPO EN EL DEPARTAMENTO** de Rosario de la Frontera, partido de Horcones, con superficie de 3.383 hectáreas, 5.498 metros cuadrados. Préstamo N.o H.o 129|20877, 3a, ley número 9156, 1a. serie de $ 30.000. El Banco Hipotecario Nacional rematará en el local de su sucursal en la ciudad de Salta, establecida en la calle Alsina números 16 al 18.

EL DIA JUEVES VEINTE Y OCHO DE OCTUBRE DE MIL NOVECIENTOS QUINCE A LAS DOS DE LA TARDE, un campo de estancia denominado "Corral de Barrancas" y "Bajada Alta" ubicados en el departamento de Rosario de la Frontera, partido de Horcones, a 3 kilómetros de la estación Yatasto, del F. C. C. N. con superficie de 3.383 hectáreas y 5.498 metros cuadrados, según plano aprobado por el departamento Topográfico y también judicialmente. El campo es plano y regable como en sus tres cuartas partes y el resto con lomadas bajas; la irrigación puede verificarse con agua del río del Rosario. Sus límites son: al Norte, con propiedad del señor Atilio Lanzi; al Sur, con el río del Rosario; al Este, con la estancia de don Alejandro Ortiz y al Oeste con propiedad de don Osareo Lazarte.

Base de venta, pesos 34.000

El comprador continuará haciendo el servicio de la hipoteca originaria de 30.000 pesos que reconoce la propiedad, reducida hoy a pesos 29.372 con 456 milésimos y abonará en dinero el exceso sobre esta suma hasta el precio de compra. Los títulos pueden ser examinados en la oficina del Banco antes del remate. Verificado éste, no habrá lugar a reclamo. Seña 5 o|o y comisión 1 o|o que serán exigidas en efectivo en el acto del remate, el que se efectúa con sujeción a lo dispuesto en las leyes vigentes números 8172 y 9155. Por informes ocurrir al Banco Hipotecario Nacional (25 de Mayo número 245, capital federal) o a su sucursal en la ciudad de Salta. Aviso iniciado en LA PRENSA el 14 de octubre de 1915. o14

**CASA EN LA CIUDAD DE** Salta. Préstamo N.o H.o 104|19385. Serie C. H. A. 6 o|o, de pesos 6.500. El Banco Hipotecario Nacional, rematará en el local de su sucursal en la ciudad de Salta, establecida en la calle Alsina número 16|18.

EL DIA VIERNES VEINTE Y NUEVE DE OCTUBRE DE MIL NOVECIENTOS QUINCE A LAS DOS DE LA TARDE, una casa ubicada en la ciudad de Salta, calle Buenos Aires números 180 al 186 entre las de Corrientes y Mendoza, con superficie de 646 metros 58 decímetros cuadrados más o menos y consta de ocho habitaciones, dos zaguanes, dos patios, etc., lindando: al Norte con propiedad de Pío Martiarena; al Sur con casa de Vidal y Martiarena; al Este con la calle Buenos Aires; y al Oeste con propiedades de Escolástico Cuestas y otros cuyos nombres se ignora.

Base de venta, pesos 7.800

El comprador continuará haciendo el servicio de la hipoteca originaria de pesos 6.500, que reconoce la propiedad, reducida hoy a pesos 6.327 con 453 milésimos, y abonará en dinero el exceso sobre esta suma hasta el precio de compra. Los títulos pueden ser examinados en la oficina del Banco antes del remate. Verificado éste, no habrá lugar a reclamo. Seña 5 o|o y comisión 1 o|o, que serán exigidas en efectivo en el acto del remate, el que se efectúa con sujeción a lo dispuesto en las leyes vigentes números 8173 y 9155. Por informes ocurrir al Banco Hipotecario Nacional (25 de Mayo número 245, capital federal) o a su sucursal en la Ciudad de Salta. Aviso iniciado en LA PRENSA el 18 de octubre de 1915. o18

### SUCURSAL JUJUY

**PROPIEDAD DENOMINADA** "La Isla" en el distrito del Bordo, con superficie de 1.358 hectáreas, 5422 centiáreas. Préstamo N.o H.o 17|13928, serie C. H. A. 6 o|o, de 42.000 pesos. El Banco Hipotecario Nacional rematará en su local, calle 25 de Mayo número 245 (capital federal)

EL DIA LUNES OCHO DE NOVIEMBRE DE MIL NOVECIENTOS QUINCE A LAS DOS DE LA TARDE, una propiedad rural denominada "La Isla", ubicada en el distrito del Bordo, departamento Perico del Carmen, a 7 kilómetros al Oeste de la estación Perico del F. C. C. N. con superficie de 1.358 hectáreas, 5422 centiáreas; conteniendo: 100 cuadras alfalfadas, 14 potreros, 4 rastrojos para maíz de 200 cuadras, viñas frutales, quinta con naranjos, limas y otros árboles frutales; aserradero, dos edificios cada uno de 8 piezas; canales de irrigación propia y una represa. Sus límites son: al Norte, con el río de Perico; al Sur, con las fincas de don Serapio T. Pinto y Bordo de la Isla; al Este, con finca de Zabala hermanos, llamada "El Pongo" y el Oeste con el camino vecinal que va de Abalos a El Carmen.

Base de venta, pesos 47.000

El comprador continuará haciendo el servicio de la hipoteca originaria de pesos 42.000 que reconoce la propiedad, reducida hoy a pesos 40.290 con 833 milésimos y abonará en dinero el exceso sobre esta suma hasta el precio de compra. Los títulos pueden ser examinados en la oficina del Banco antes del remate. Verificado éste, no habrá lugar a reclamo. Seña 5 o|o y comisión 1 por ciento que serán exigidas en efectivo en el acto del remate, el que se efectúa con sujeción a lo dispuesto en las leyes vigentes números 8172 y 9155. Por informes, ocurrir al Banco Hipotecario Nacional (en casa central) o a su sucursal en la ciudad de Jujuy. Aviso iniciado en LA PRENSA el 25 de octubre de 1915. o25

### Territorio Nacional de la Pampa Central

**POR EJECUCION JUDICIAL** —Campo 5.000 hectáreas en la sección IX, fracción B, mitad Norte del lote 4. No. Ho 9181 serie C. H. A. 6 o|o.—El Banco Hipotecario Nacional rematará en su LOCAL CALLE 25 DE MAYO 245 (CAPITAL FEDERAL) EL LUNES 25 DE OCTUBRE DE 1915, A LAS 2.30 P. M., un campo ubicado en el territorio nacional de la Pampa Central, sección IX, fracción B, mitad Norte del lote 4, formado por los lotes 1 y 2 de un plano especial; compuesto de 10.000 metros en los costados N. y S., y 5.000 metros en los costados E. y O., o sea una superficie de dos leguas kilométricas igual a 5.000 hectáreas. Linda por el Norte, con el lote 24, sección VIII, fracción C.; por el E. con parte del lote 6; por el S. con el resto del lote 4 y no 7 como dice el título; y por el O. con el lote 3, todos de la sección IX, letra B.

Base de venta, $ 95.000

El comprador continuará haciendo el servicio de la hipoteca originaria de $ 90.000 que reconoce la propiedad, reducida hoy a pesos 85.428 con 403 milésimos y abonará en dinero el exceso sobre esta suma hasta el precio de compra. Los títulos pueden ser examinados en la oficina del Banco antes del remate, verificado éste no habrá lugar a reclamo. Seña, 5 o|o y comisión 1 o|o que serán exigidas en efectivo en el acto del remate el que se efectúa con sujeción a lo dispuesto en las leyes vigentes 8173 y 9155. Por informes, ocurrir al Banco Hipotecario Nacional o agencia Santa Rosa de Toay.—Aviso iniciado en LA PRENSA el 11 de octubre de 1915. o11

## Tuchi y Cía.

**JUDICIAL — EN MENDOZA** —Lindando con el ejido de la ciudad, 8 hectáreas, 15 áreas, 73 centiáreas. Tienen parte de viña, frutales y nogales. Base, 2|3 partes de la tasación o sean $ 45.505,50. Juez doctor J. V. Pera, secretaría Laspiur. Juicio Marengo don Santiago C. contra Bombal don Jorge, hoy su concurso especial.

EL MARTES 2 de noviembre, a las 2 p. m., en el hall del señor Carlos Olmi (Reconquista 353). Linda al Norte, quinta agronómica y menores Domingo y María Mercedes Bombal; al Sur, Domingo Bombal, Manuel Arriaga, H. Grandini y calle Los Andes; al Este, menores Domingo y María Mercedes Bombal y Domingo Bombal y al Oeste, sucesión Faustino Arredondo. Hay dos grupos de edificación insignificante y pequeñas mejoras. 8 o|o a cuenta de precio y 2 o|o de comisión. Mayores informes a la secretaría del juzgado o a nuestras oficinas, San Martín 545.—Armando F. Laspiur, secretario.

## Giménez Zapiola, Panelo y Cía.

# HOY

*JUDICIAL, DE GRAN RENTA*, el 11 o|o, a plazos, Rivadavia 2019, 21 y 23. Propiedad que consta de dos grandes locales que tienen cada uno; negocio, 2 piezas, cocina y patio. Casa alta con 9 piezas principales, hall, 2 piezas de servicio, baño, cocina, galería, 2 patios. Construcción de primer orden, frente imitación piedra, carpintería de cedro, escaleras de mármol, pisos mosaico y pino tea, persianas metálicas, etc. Renta la casa alta $ 500 por mes, con contrato hasta el 15 de abril de 1919; un local $ 250 y 240 otro; total 990 $ mensuales, o sea el 11 o|o anual. Terreno: 15 metros de frente por 28 m. de fondo. Base, pesos 109.200. El comprador podrá hacerse cargo de una hipoteca de $ 37.400 o|s. ($ 85.000 m|n.) hasta el 26 de febrero de 1917, interés 8 o|o, en las mismas condiciones del contrato agregado al expediente. La casa alta puede visitarse el lunes, miércoles y viernes de 4 a 5 p. m. y el día del remate de 11 a 12 m. Orden del señor juez de primera instancia doctor Pera, secretaría del doctor García Fernández (a propuesta de parte) autos anotados al folio 275 del libro de entradas núm. 4.

HOY LUNES 25 octubre, a las 3 p. m., en nuestro hall. Seña, 8 o|o. Comisión, 2 o|o.—Giménez Zapiola, Panelo y Cía., Florida 239. o18

# HOY

*JUDICIAL — UNA CHACRA* en San Pedro. Alambrada por todos sus costados, campo alto, sin desperdicio alguno, apto para toda clase de cultivos, alfalfa o ganadería. A una legua de la estación y una y media del puerto. 2 lotes contiguos. Primera fracción: 3.082,05 metros en el costado SE., 3.087 metros al NO.; 192m1 al SO. y 182 metros al NE. Linderos: Rosa C. de Brennon, Simón Echevarría, hoy Pedro G. Méndez, Rufino Domínguez, G. F. Bozzano, Miguel Arroqui, testamentaría de Reyes Cruz. Segunda fracción, contigua a la anterior: 129 metros 90 al NO. de frente por 649 metros de fondo al SE. Linderos: S. Echevarría, Bottaro y R. Domínguez. Superficie: 66 hectáreas, 11 áreas y 3 centiáreas, más o menos. Base, $ 15.000 o sean pesos 226,88 la hectárea.

HOY LUNES 25 octubre, a las 3 p. m., en nuestro hall. Orden del señor juez de primera instancia doctor Julián V. Pera, secretaría del doctor Persiani (a propuesta de parte) en los autos "La Economía Comercial" contra Bottaro José. Seña, 8 o|o. Comisión, 2 o|o.—Giménez Zapiola, Panelo y Cía., Florida 239. o11

# HOY

*JUDICIAL — EN MONTE* Sobre Videla Dorna. Notable campo, 363 hectáreas, 86 áreas, 3 centiáreas. Linderos: Leonarda Aguirre, Casiano Montenegro, Wenceslao Peña, arroyo Las Flores (hoy Colomé, Harguindeguy, Monasterio), a 16 kilómetros de la estación Videla Dorna, F. C. S. y a 5 de la estación Desvío Funcke, F. C. P. de La Plata a Meridiano V. Campo muy bueno, apto para ganadería y agricultura; pastos tiernos, tierra negra vegetal. Alambrado en todo su perímetro. Casa de 3 piezas y un galpón de hierro. Base, pesos 50.733,40, o sea $ 139.42 la hectárea. Por orden del señor juez de primera instancia, doctor Roberto Bunge, secretaría del doctor Rawson (a propuesta de parte), en el expediente número 2735, folio 176 contra Luis P. Boutet.

HOY LUNES 25 de octubre, a las 3 p. m., en nuestro hall. Seña, 8 o|o. Comisión, 2 o|o.—Giménez Zapiola, Panelo y Cía., Florida 239.—Nota: Si el comprador desea, podrá constituir una hipoteca sobre el mismo campo, en primer y único término, hasta el 60 por ciento del importe de la venta y por una suma que no exceda de $ 10.000 o|s. al plazo de 3 a 5 años, interés 7 o|o anual, en las condiciones que la sociedad prestamista establece para sus operaciones, debiendo en ese caso otorgarse la escritura de compraventa por ante el escribano que designe la referida sociedad, dentro de los 60 días de aprobado el remate. o19

*JUDICIAL — EN VILLA del* Parque, Concordia 3410 y San Roque 3501 y 3511, a 5 cuadras de la estación y dos del tranvía Lacroze. Terreno 20m04 de frente a San Roque por 36m69 en el contrafrente, 6m10 frente a Concordia, ochava de 6 metros y 10m47 en el contrafrente a la calle Concordia. Superficie, 309.36 m. c. (412.34 varas cuadradas). Edificio moderno frente imitación piedra, salón con dos vidrieras, cortinas metálicas, sótanos, piso mosaico, dos piezas, cocina, galería, w. c., patio y corral. Base retasada, $ 6.379,36. Por orden del señor juez doctor F. Klappenbach, secretaría del doctor Ayarragaray, en los autos Lorido Antonio y otro, su sucesión abintestato.

EL DOMINGO 31 de octubre, a las 2.45 en la misma. Seña, 8 o|o. Comisión, 2 o|o.—Giménez Zapiola, Panelo y Cía., Florida 239. o17

*JUDICIAL—EN BELGRANO* Republiquetas 2665, entre Moldes y Amenábar, a dos cuadras de Cabildo. Terreno 8m66 de frente por 51 metros. Edificio: jardín al frente con verja de material y de hierro, escritorio, sala, comedor, tres dormitorios, baño, despensa, cocina, galería, patios. En cuerpo aparte 4 dormitorios y corredor. Construcción muy buena, frente imitación piedra. Base, $ 14.000. Por orden del señor juez de primera instancia doctor G. Bajarino, secretaría del doctor Rocha a propuesta de parte, en los autos Molfino de Pettalunga doña Elena su sucesión contra Giargia Héctor.

EL DOMINGO 31 de octubre, a las 5 p. m., en la misma. Seña, 8 o|o. Comisión, 2 o|o.—Giménez Zapiola, Panelo y Cía., Florida 239. o17

*JUDICIAL—EN BELGRANO* Republiquetas 2675, entre Moldes y Amenábar, a dos cuadras de Cabildo. Terreno 8m66 de frente por 51m36. Edificio: jardín al frente con verja de material y de hierro; escritorio, sala, comedor, dos dormitorios, baño, despensa, cocina, galería. Construcción muy buena, frente imitación piedra. Base, pesos 11.000. Por orden del señor juez de primera instancia doctor G. Balarino, secretaría del doctor Rocha, a propuesta de partes en los autos Molfino de Pettalunga doña Elena, su sucesión, contra Giargia Héctor.

EL DOMINGO 31 de octubre a las 5.15 en la misma. Seña, 8 o|o. Comisión, 2 o|o.—Giménez Zapiola, Panelo y Cía., Florida 239. o17

*JUDICIAL — EN CORDOBA* La Colonia "La Mariucha", en Marcos Juárez, a 2 1|2 leguas al Norte de la estación. 3,261 h. 63 a. 2 c. de espléndido campo alto, dividido en cuatro lotes. En la zona agrícola. Linderos: Calzolari y Vegezzi, Alejandro Moreno, Sauberán y Bazet, Viuda de Piñeyro, Grosso, Monturi y Punti. Alambrado en todo su perímetro. Explotado para agricultura, se siembra trigo, lino y maíz, por intermedio de colonos. Tierra negra vegetal muy fértil de la mejor calidad. Agua muy buena a 4 y 16 metros, además existen 8 surgentes. Lote 1ro. 1.453 h. 82 a. 62 c. Base pesos 92.043.98, o sea $.63.33 la hectárea, que son las dos terceras partes de la tasación. Lote 2do., 603 h. 79 a. 17 c. Base, $ 44.278,06 o sea $ 73.33 la hectárea. Lote 3ro. 601 h. 99 a. 92 c. Base, $ 44.146,60, o sea $ 73.33 la hectárea. Lote 4o. 602 h. 51 a. 31 c. Base pesos 44.184,28, o sea, pesos 73.33 la hectárea. Este campo reconoce contratos de arrendamiento que vencen con la cosecha actual, al 20 o|o de la misma, según copia del contrato que se encuentra a disposición de los interesados en nuestro escritorio. De este 20 o|o corresponderá la mitad, al comprador, tratándose de la cosecha fina y el total del 20 o|o en lo que se refiere a la cosecha de maíz. Por orden del señor juez de primera instancia, doctor Arturo Seeber, secretaría, doctor Cabrera a (propuesta de parte), en el expediente número 6.633, folio 122.

EL JUEVES 4 de noviembre, a las 3 p. m. en nuestro hall. Escrituras por el escribano señor Alberto L. Pombo. Seña 8 por ciento. Comisión 2 por ciento.—Giménez Zapiola, Panelo y Cía., Florida 239. Nota: Con el objeto de facilitar la venta se acordará en primera hipoteca una suma cuyo monto, intereses y demás condiciones indicaremos al interesado personalmente, en nuestro escritorio. o21

*JUDICIAL — EN CABALLITO*, Terreno Cucha Cucha, esquina Planes, cercado con alambre tejido, calles adoquinadas, con el tranvía 85, combinación subterráneo, al frente, a dos cuadras de Gaona y 7 de Rivadavia. Mide 4m31 de frente al Norte, 6 metros en la ochava, 15m76 al Este, 31m68 al Sur, 20m17 al Oeste. Base pesos 6.720,44. Por orden del señor juez doctor F. Klappenbach, secretaría del doctor Gutiérrez Sáenz Valiente, en los autos Caviglia López y Cía., contra Richiardi de Restagno Lydia.

EL DOMINGO 7 de noviembre a las 3.30 p. m. en el mismo. Seña 8 o|o. Comisión 2 por ciento.—Giménez Zapiola, Panelo y Cía., Florida 239. v31

*COMO JUDICIAL — EN Belgrano.* A largos plazos, Amenábar 771 y 788 entre Federico Lacroze y Esteco, a 2 cuadras de la estación Colegiales y de Cabildo. Terreno, la primera 11 varas de frente por 16v63 en un costado y 17v78 en otro y 11v08 en el contrafrente. La segunda 11 varas de frente por 16v68 en un costado y 16v47 en el otro y 11v08 en el contrafrente. Edificio: Cada casa, vestíbulo, 5 piezas principales, baño, cocina, pieza servicio. Construcción muy buena, frente imitación piedra con balcones de hierro, carpintería de cedro, gas, luz eléctrica, agua corriente, etc. Base definitiva 13.750 pesos cada casa. Si el comprador lo desea, podrá constituir una hipoteca sobre cada propiedad de pesos 3.500 oro sellado, (pesos 7.954.54 c|l.) a once años, con servicio mensual de pesos 44.91 oro sellado (102.07 curso legal), por amortización e intereses. En este caso escrituras por el escribano de la sociedad prestamista en las condiciones que ella acuerda sus préstamos.

EL DOMINGO 31 de octubre a las 4 p. m. en los mismos. Seña 8 o|o. Comisión 2 por ciento.—Giménez Zapiola, Panelo y Cía., Florida 239. o24

## Domingo Marotta

*2 CASAS A PLAZOS REMATARE*

EL DOMINGO 31 de octubre a las 3.30 y 4 p. m. Castro Barros 2057 y Castro 2204. Bases $ 7.470 y 6.810. Después detalles. Datos, Rioja 1989. oc.24 v28

## Bravo, Davel & Pillado

*CASA BARATA EN LOMAS* Al Oeste de la estación frente a la quinta Villa Sara. Tucumán 565. Sobre el bulevar Pereyra Lucerna y rodeada de buena edificación. Base pesos 3.000.

EL DOMINGO 31 de octubre a las 2 p. m. en la misma propiedad, 30 varas por 61. Ad corpus. Dos habitaciones, cocina, pozo y cerco de alambre tejido. Informes, San Martín 479.—Bravo, Davel y Pillado. U. T. 4.900 Avenida. o24

## S. Domingo Barrau

*JUDICIAL — EN ROSARIO* (provincia de Santa Fe). Un lote de terreno con edificio, situado en el pasaje que divide de N. a S. la manzana comprendida entre las calles San Martín, Sarmiento, Ayolas y Saavedra; designado con el número 23, en un plano especial de 1908. Mide 8,66 metros de frente al E. por 25.98 de fondo. Base, $ 5.000 m|n.

EL 25 de octubre, de 1915, a las 2.30 p. m., en mi escritorio remataré el bien mencionado por orden del juez de primera instancia doctor Klappenbach y como perteneciente al juicio que la Sociedad Argentina de Edificación le sigue a don Francisco Russo por ante la secretaría del doctor Espeche. Títulos perfectos agregados al expediente. Seña y a cuenta de precio 8 o|o. Comisión, 2 o|o a cargo del comprador. Sobre el citado terreno, se encuentra un edificio compuesto de dos piezas, cocina, w. c., etc. Informes en la secretaría o en mi escritorio, Maipú 17, Buenos Aires.—S. Domingo Barrau. v25

*JUDICIAL—EN LA CIUDAD* de Córdoba, propiedad edificada en la esquina de las calles 27 de Noviembre y Paraguay sobre un terreno que mide en su frente y fondo 10 metros 404 mil. por 30 metros en sus lados derecho e izquierdo formando una superficie total de 312.12 metros, con las siguientes dependencias: zaguán, un salón, 2 piezas, cocina, w. c., etc. Base, pesos 2.812.50 m|n.

EL DIA 25 de octubre, de 1915, a las 3 p. m., en mi escritorio remataré por orden del señor juez de primera instancia doctor Raimundo Naveira, el bien mencionado como perteneciente, al juicio seguido por la Sociedad Argentina de Edificación contra don Ramón Cuello, cuyos autos tramitan por la secretaría del doctor J. A. Basualdo. Títulos perfectos. Seña y a cuenta de precio, 8 por ciento. Comisión, 2 por ciento a cargo del comprador. Informes, en la secretaría o a mi escritorio, Maipú 17. v25

## Francisco Abalo

*AVENIDA RIVADAVIA Y* Mármol. Propiedad esquina de renta, a plazos, calle Belgrano 4203 y 11 y Mármol 187 al 195, con adoquinado por Belgrano, a 1 cuadra de la avenida Victoria y 2 de Rivadavia y del subterráneo con tranvía al frente, ubicación codiciada, su edificio consta la esquina de salón y 4 piezas y casita lindera de sala y 3 piezas, aguas corrientes, oficinas, etc. Su terreno mide 20 varas a Belgrano por 19.22 a Mármol. Renta fácil, 150 pesos por mes. Base, $ 10.000, pudiendo dejar en hipoteca el comprador si lo desea pesos 8.000 a 2 años con el interés del 9 o|o. Seña, 8 o|o. Comisión, 2 o|o. Datos, Bolívar 256.

EL DOMINGO 31 de octubre, a las 4.30. —F. Abalo. o24

*EN EL CABALLITO—3 PROpiedades* y un lote a liquidar, por división de un condominio a un paso de la avenida Rivadavia y del subterráneo, según detalle, casa San Eduardo 622 al lado de Parral, con adoquinado pago. Edificio de 2 dormitorios, oficinas, etc. Mide 10.80 por 22.56. Base, $ 3.500. Casa Parral 649. Edificio de 3 piezas, galería, etc. Mide 10x45.83 y 46.79. Base, $ 4.000. Casa Parral 657. Edificio de 2 piezas, oficinas, etc. Mide 10x46.70 y 47.57. Base, $ 3.500. Terreno Parral 627, al lado San Eduardo, mide 9.23 por 21.90. Superficie, 231.28 v. c. Base, $ 4.50 vara cuadrada. Pueden visitarse. Seña, 8 o|o. Comisión, 2 o|o. Datos, Bolívar 256.

EL DOMINGO 31 de octubre, a las 3.30. —F. Abalo. o24

## Varela y Rodríguez

SARMIENTO 487

*EN VILLEGAS, F. C. O.* — Por liquidación judicial. El edificio del antiguo Banco Popular Español, en aquel punto. Gran edificio en esquina, compuesto de un salón, 6 piezas, cocina, corredor, etc., y una casa de familia contigua con entrada independiente, compuesta de 5 piezas. Su terreno consta de 25 metros por 70 metros.

EL MIERCOLES 27 de octubre a las 3 p. m. en la misma, remataremos por orden de la comisión liquidadora del concurso del Banco Popular Español, la gran propiedad mencionada, ocupada hoy por el Consejo Escolar de General Villegas. Base: la avaluación fiscal, o sean 25,000 pesos c|l. El comprador entregará como seña y a cuenta de precio el 8 o|o y el 2 o|o de comisión. Más detalles a nuestro escritorio en la capital, Sarmiento 487. o21

## Mario Seeber

*JUDICIAL — TERRENO ESquina* avenida Cabildo 701 y Olleros. Orden del señor juez de lo civil doctor Fernando Klappenbach, secretaría del doctor Ayarragaray, en el juicio seguido por el doctor Vicente Dimitri en el expediente 7060, folio 162. Dicha esquina se compone de 13m65 de frente al SO sobre Cabildo 32m38 al SE. sobre Olleros, 35m28 al NG. y 14m08 al NE. Hermoso e importante paraje. Medidas ideales para edificar. Base pesos 15.000.

EL DOMINGO 7 de noviembre a las 4 de la tarde, sobre el mismo terreno. Exigiré del comprador el 8 o|o de seña y a cuenta de precio y el 2 o|o de comisión. Más datos en mi oficina, Reconquista 144.—Mario Seeber. o24

## Juan C. Burghi

*JUDICIAL — CASA CALLE* Paraguay 2243, entre Andes y Azcuénaga, a un paso de la Facultad de Medicina, compuesto su terreno de 8 metros 66 cent. de frente al Sur por 43 metros 30 cent. de fondo al Norte, teniendo por este rumbo un ancho de 8 metros 22 cent. Su edificio se compone de vestíbulo, sala, comedor, cinco dormitorios, dos piezas de servicio, cocina, baño, despensa, pileta para lavar, tres patios, piso de mosaico, zócalos de mármol, marquesina, parral, comodidad para plantas.

EL LUNES 1.o de noviembre, a las 4 de la tarde.

EDICTO JUDICIAL

Por disposición del señor juez de primera instancia en lo civil de la capital, doctor Pedro V. Meléndez, secretario doctor Alberto C. Oderigo, se hace saber por medio de quince publicaciones en el "Boletín Judicial" y LA PRENSA, que ha sido nombrado el martillero público don Juan C. Burghi para que en el día y hora que éste designe, proceda a la venta en subasta pública en la misma propiedad, la casa calle Paraguay 2243 que se hace referencia en el aviso preinserto, la cual ha sido ordenada en los autos Francisco Stabile contra Edgardo Perlinari, sobre cobro de crédito hipotecario. Base de la hipoteca, $ 27.500. El martillero exigirá el 8 o|o de seña y el 2 o|o de comisión a cargo del comprador. Los títulos de referencia se hallan agregados en autos en esta secretaría Mayores informes al palacio de Justicia, 5o piso o al martillero. Nota: $ 15,000, pueden dejarse en hipoteca a dos años de plazo con interés del 10 o|o anual pagadero por semestres adelantados.—Juan C. Burghi, Talcahuano 469. o18

## F. P. Bollini & Cía.

*SEMANALES—LOS LUNES* caballos, carruajes y guarniciones. Los JUEVES, muebles y mercaderías varias. MIERCOLES y VIERNES, tienda y mercería. MARTES y SABADOS, [illegible] La nuestra [illegible] o31

*UNA PROPIEDAD Y TERREno*, Bulevar Díaz Vélez número 4402 esquina Yatay 296. Barrio de inmenso porvenir, con doble vía de tranvías a todas direcciones, a 2 cuadras de Rivadavia, y 3 del Parque Centenario. La esquina está alquilada para negocio, con gran sótano, cinco piezas interiores, cocina, tirantería de hierro, w. c., aguas corrientes, etc. Mide 8,66 vs. de frente a la primera por 25.37 vs. de frente a la segunda, 14.05 vs. en el contrafrente, y 28.44 vs. en el costado O. Construída en cal. Base, $ 12.000. El lote contiguo con frente a Díaz Vélez, mide 6.72 vs. de frente, 29.16 y 28.41 en sus costados y 7.15 vs. en su contrafrente. Base, pesos 15 v. c.

EL DOMINGO 31 de octubre, a las 4 p. m., sobre la misma. Títulos perfectos. Seña, 8 o|o. Comisión, 2 o|o.—F. P. Bollini y Cía.

*EN VILLA URQUIZA — A* plazos. Venta forzosa. Propiedad Quesada 4568, a 3 cuadras del tranvía 86 y 2 de Monroe. Se compone de 3 grandes piezas, w. c., tirantería de hierro, puertas cedro, pisos pino tea y patio mosaico, galería, etc. con pared de cerco, etc. Mide 10 varas por 21. Base pesos 1950 que es una hipoteca que reconoce con 10 o|o, de interés, todo lo que exceda al contado.

EL DOMINGO 31 de octubre a las 5 p. m. sobre la misma. Títulos perfectos. Puede visitarse. Seña 8 o|o. Comisión 2 o|o. Datos, Bolívar 160.—F. P. Bollini y Cía. o24

## Accame y Cía.

*JUDICIAL — CASA DIRECtorio* 2976, al lado del parque Olivera, a 3 cuadras de Provincias Unidas y 4 de Rivadavia. Base pesos 3.000.

EL DOMINGO 7 de noviembre a las 4 p. m. Por orden del señor juez doctor Lagos, secretaría Peña, en los autos Amat contra Ferraroti. Mide 8m66 por 30m95, 30m83 contrafrente 8m78. Consta de frente de [illegible], 2 piezas, galpón, adoquinado a frente, etc. 8 o|o a cuenta de precio y 2 o|o de comisión. Informes a la secretaría autorizante o a nuestra casa, Cangallo 627.—Accame y Cía. o24

## Wenceslao Pividal

*JUDICIAL — 535 HECTAreas* en Tandil.

EL 28 de octubre, a la 1 p. m., sobre el campo. Base, $ 48.960 m|n. A una legua y media de la estación de la Canal, con poblaciones, aguada permanente. Propiedad de don Emilio Saldívar. Facilidades de pago. Edictos en el "Boletín Oficial" y "El Argentino", de La Plata. Datos al martillero, calle 47 núm. 787, La Plata. o24

## G. G. Grosso

*JUDICIAL — EN BELGRAno* 26.819.18 metros cuadrados en un solo bloque. Frente a las avenidas Alvarez Thomas, Forest y Los Incas y a las calles Avilés, Heredia, Zárraga y Del Colegio. Notable negocio de especulación. Orden del señor juez de lo civil doctor Jerónimo Badino, secretaría del doctor Rocha. Juicio Aquilino C. Colombo y otros contra Sportorno y Tassi. Base pesos 196.200, remátese.

EL DOMINGO 31 de octubre, a las 4 p. m. sobre los mismos terrenos. Exigiremos el 8 o|o a cuenta de precio y el 2 por ciento de comisión. Se hace constar que según un plano agregado en autos, el terreno está dividido en 108 lotes, de los cuales los propietarios Sportorno y Tassi, vendieron 23 lotes, con una superficie de 4.120.22 metros cuadrados y han sido enajenados a distintos compradores en 80 mensualidades, por un total de 71.160 pesos los cuales depositan sus cuotas en el Banco Comercial Italiano, existiendo en autos un informe de este establecimiento que fija la situación de cada comprador hasta el 30 de junio, así como una libreta en que constan las condiciones de la venta. Esta venta deberá respetarla el comprador, haciéndose cargo de los depósitos existentes en el citado Banco y de los sucesivos. Más datos y planos a mi escritorio, Bolívar 172 U. T. 3397 (Avenida), o en la secretaría del doctor Rocha.—G. G. Grosso. o24

## F. Astoul Bonorino

*CASA EN mensualidades* — Cucha Cucha 2767, al lado de Bella Vista. Edificio moderno, comedor, 3 dormitorios otra pieza más, cocina y baño. Base pesos 11.000 al Banco El Hogar Argentino, a pagar en cuotas de 101.50 pesos.

EL DOMINGO 31 de octubre a las 3 p. m.—F. Astoul Bonorino. v27

## Eudoro Parodi

*JUDICIAL. A PLAZOS. CArabobo* 592, bulevar adoquinado y tranvía al frente. Casa de cinco piezas baño y cocina. Galería de material, patio mosaico, jardín al frente con balaustrada. Renta, $40 pesos anuales.

EL DOMINGO 31 de octubre, a las 4 p. m. Base, $ 8.000 m|n., pudiendo quedar 4.000 $ en hipoteca a 3 años de plazo y el resto al contado. Escrituras ante el escribano Gerardo H. Maas. Orden del juez doctor Pedro V. Meléndez, secretaría doctor Horacio Marcó. Expediente Deponilly Enrique C. contra Dagno Antonio. Cobro ejecutivo. Seña, 8 o|o. Comisión, 2 o|o. Por datos a mi escritorio, 25 de Mayo 130.—Horacio Marcó, secretario. o17

*JUDICIAL — EN VILLA DEL Parque*, 2 lotes de terreno, a media cuadra de la avenida San Martín y 3 de la estación, rodeado de edificación, calle Pedro Lozano entre Terrada y Condarco, de 10 por 41, con un total de 416.30 varas. Con la base de 10 pesos la vara y el otro en la calle Terrada esquina Melincué, de 15 por 23, con un total de 318.64 varas con la base de 12 pesos la vara.

EL DOMINGO 7 de noviembre a las 4 p. m. sobre los mismos, orden del juez doctor Fernando Klappenbach, secretaría doctor F. Ayarragaray, en el expediente Seminario doctor Carlos contra Mascindaro don Melchor, por cobro hipotecario. Escritura por el escribano Natalio Marghese. Seña 8 o|o. Comisión 2 o|o. Datos a mi escritorio 25 de Mayo 130. o24v31

## V. P. Cacuri

*NOTABLE — EN FLORES* — Con cédulas. Avenida Carabobo 489, esquina Merlo y Merlo 1919. Dos elegantes petit hoteles, confort y solidez. Ambas calles adoquinadas. El barrio es lo mejor de esa zona, 4 cuadras del subterráneo, y tranvía 49 que da combinación, al frente. Y una cuadra del bulevar Directorio y a 2 de Provincias Unidas. Tranvías 48, 13, 42, 88, etc. Su estética, ubicación, precio y forma de pago constituye una serie de condiciones que impone sin necesidad de comentarios este remate. Quien desee una linda vivienda, debe visitarlas. Bases: 13.500 pesos, incluso 10.500 cédulas, y 13.500 pesos incluso 9.500 cédulas. A las 4 y a las 4.30 p. m., respectivamente.

EL 7 de noviembre en las mismas.—V. P. Cacuri, Rivadavia 767. U. T. 165, Avenida. Pidan datos y fotografías. o23v1n.

# PRÓXIMOS REMATES Y FERIAS DE GANADOS

## Pedro & Antonio Lanusse

### En Huinca Renancó F.C.P,

### 2.450 VACUNOS
### 1.000 LANARES

### El sábado 30 de octubre

*HASTA LA FECHA, TEnemos* anotadas las siguientes consignaciones. Hacienda vacuna: 300 novillos mestizos Durham, 2 y 2 1|2 años, tipo frigorífico; 500 id id id 1 año, tipo frigorífico; 800 vacas especiales, con 150 terneros; 350 vaquillonas, mestizas Durham, 2 años, secvidas; 400 vaquillonas mestizas Durham, 1 año; 100 vaquillonas Red Polled, buen estado; 150 novillos y torunos, cuarterones, 200 vacunos criollos, al corte. Lanares: 1.000 lanares Lincoln, consumo y cría. Yeguarizos: 100 yeguas pesadas cuarteronas; 50 caballos para trabajo.—Nota: Entre la hacienda anotada, hay 600 terneros de año, sola marca, especiales en clase y estado. Por pedidos de local y otros informes a nuestro escritorio en ésta o en Huinca Renancó a los señores Casenave Hermanos.—Pedro y Antonio Lanusse, Belgrano 836. v29

*EN BAHIA BLANCA — 3000* vacunos y 12.000 lanares.

EL MIERCOLES 3 de noviembre próximo, remataremos en las instalaciones de la Sociedad Rural en Bordeu, F. C. P. dando principio a las 10 a. m., con las haciendas a la vista perfectamente clasificadas en lotes y de acuerdo con el siguiente detalle: Hacienda vacuna: 1.000 novillos mestizos Durham, para invernada; 100 novillitos mestizos Durham, 1 año, buen estado; 1.000 vacas mestizas Durham, al corte; 500 vacas mestizas Durham, secas; 50 vaquillonas Polled Angus, buen estado; 250 novillos y vacas mestizas Durham, al corte; 100 bueyes, buen estado; hacienda lanar; 1500 ovejas Lincoln, gordas, para frigorífico; 1.000 ovejas Rambouillet, para invernada; 1.000 ovejas Lincoln, al corte; 3.500 capones Lincoln, gordos, para frigorífico; 3.000 capones Rambouillet y cruza, para carnicería; 2.000 capones cruza, invernada. Comisión 2 o|o a cargo de los compradores y 2 o|o a cargo de los vendedores en haciendas generales y 3 o|o a cada parte en reproductores y yeguarizos. Nota: De la estación Bahía Blanca, F. C. P. saldrá tren para Bordeu, a las 9.45 a. m. En el local de ferias hay comodidades para que puedan almorzar los concurrentes. Por pedidos de local y otros informes a nuestro escritorio en ésta o en Bahía Blanca a los señores P. y A. Lanusse y Olaciregui.—Pedro y Antonio Lanusse, Belgrano 836. v30

*EN CACHARI, F. C. S. — EL* DOMINGO 7 de noviembre próximo realizaremos nuestro tercer remate feria en dicha localidad. Oportunamente detalles. Por pedidos de local y otros informes en Cachari al señor Juan J. Sassali, en Las Flores al señor Luis Dumont o a nuestro escritorio en ésta.—Pedro y Antonio Lanusse, Belgrano 836. v39

*EN GENERAL PICO, F. C. O.* EL MIERCOLES 10 de noviembre celebraremos nuestro próximo remate feria en dicha localidad. Oportunamente detalles. Por pedidos de local y otros informes a nuestro escritorio en ésta o en General Pico a los señores Casenave Hermanos.—Pedro y Antonio Lanusse, Belgrano 836. v30

### En General Pinto

Sobre la estación "Los Callejones" (F. C. O. y R. P. B.)

### 1350 VACUNOS 1350
### 1000 LANARES 1000
### 50 YEGUARIZOS 50

*EL DOMINGO 14 de noviembre* próximo, por liquidación de las haciendas existentes en la estancia Santa María, por terminación de contrato de arrendamiento. Toda la hacienda tanto vacunos como lanar son de una sola marca y señal, figurando 420 novillos de 1 a 3 1|2 años, mochos. Oportunamente amplios detalles. Las ventas se efectuarán en la estación Los Callejones, en el local de ferias del señor Fernando Patrón. Por datos o informes, a nuestro escritorio en ésta.—Pedro y Antonio Lanusse, Belgrano 836. v25

*EN VILLA MARIA, F. C. S.* EL MARTES 16 de noviembre próximo, efectuaremos nuestro tercer remate feria en dicha localidad. Oportunamente detalles. Por pedidos de local y otros informes dirigirse a nuestro escritorio o en Villa María al señor Fernando de Marotte.—Pedro y Antonio Lanusse, Belgrano 836. v30

## Mazzuchi, Telayna y Cía.

Gonzáles Chaves, Lobería, Juárez, Chillar y Vela

### En LOBERIA

### 4660 vacunos 4660

Incluso 2480 novillos de 1, 2, y 3 años

### 60 yeguarizos 60

*REMATE LIQUIDACION DE* haciendas en el establecimiento La Margarita, del señor Martín Teruggi, distante 3 leguas de este pueblo, y con el concurso de varios hacendados de la zona, tendrá lugar.

EL DOMINGO 31 de octubre de 1915, a las 12.30 p. m. Después de un almuerzo campestre, venderemos por cuenta y orden de sus respectivos dueños, las haciendas mencionadas de acuerdo con el siguiente detalle: Del establecimiento: 600 novillos 2 1|2 y 3 años, muy buen mestizo gordos y carne gorda; 200 id 2 años id id carne gorda; 250 id 1 y 1|2 años especiales en clase muy buen estado; 220 vacas muy buen mestizo servidas muy adelantadas; 350 id buen mestizo buen estado con 350 terneros al pie. 50 vaquillonas 1 año buen mestizo y estado. De otras procedencias: 200 novillos 2 años muy buen mestizo buen estado; 250 id 2 id id id id 1 marca; 150 id 2 id id id id id 1 id. 150 id a 1|2 y 3 años buen mestizo buen estado 1 id; 150 id 1 año muy id id id 1 id, 100 id 1 id id id 1 id; 130 novillos 1 año muy buen mestizo y estado, 1 marca, 100 id id 1 id id id 1 id; 70 id id id id id 1 id; 70 id 1 id id id 1 id; 70 id id id id id 1 id; 80 vaquillonas 3 años muy buena clase servidas muy adelantadas, 1 marca, 150 vacas buen mestizo servidas muy adelantadas, 1 marca, 50 vaquillonas 2 años buen mestizo y estado, 1 marca, 200 vacas muy buen mestizo buen estado con 200 terneros al pie; 195 vacas buen mestizo y estado con 195 terneros al pie (en tres lotes); 140 vacas al corte buen mestizo y estado. Yeguarizo: una manada de 40 yeguas con un padrillo tiro liviano; 20 caballos y yeguas de tiro y silla. Notas: Los señores compradores podrán disponer de potreros hasta organizar sus arreos. Los interesados en concurrir a éste remate deberán tomar el tren que sale de Constitución el sábado 30 a las 8.30 p. m. bajando en Lobería el día 31 a las 8.47 a. m. para tomar la combinación para Lobería Nueva, llegando a las 9.26 pudiendo regresar el mismo día una vez terminado el remate. A la llegada del tren en Lobería Nueva habrá coches que por módico precio conducirán a los interesados al lugar del remate. Nuestra comisión del 4 por ciento será a cargo del comprador. Por más datos e informes a nuestra sucursal en Lobería o a nuestra casa Central Alsina 222 Juárez.—Mazzuchi, Telayna y Cía. v30

## Arnaude Hnos.

(Antes Saffores y Arnaude Hnos.)

*56 REMATE FERIA — EN* Laprida.

EL JUEVES 28 de octubre a la 1 p. m. en nuestras propias instalaciones, 800 vacunos incluso 350 novillos 1, 2 y 3 años; 150 vacas y vaquillonas; 300 vacas y terneros; 600 lanares, 10 padrillos y tres toros. Más datos en nuestro escritorio en Laprida.— Arnaude Hnos. o24

## AYARRAGARAY SCHINDLER GOWLAND

### En VILLA SAUZE-F.C.O.

Partido de General Villegas

### El JUEVES 18 de noviembre de 1915

### 6.000 vacunos 6.000

Informes y pedidos de local a nuestro escritorio Lavalle 757. Oportunamente detalles. v31

## Croharé y Cía.

Sucesores de B. Alchourrón y Hnos.

*1100 VACUNOS DE TAMBO* en plena producción, hacienda buen mestizo Durham, habiendo lecheras especiales, las que se venderán bien seleccionadas. Sobre la estación Alberdi, F. C. P. Venta por orden y cuenta de sus dueños, señores Gorosteguy y Urrutia, por liquidación de sociedad y entrega del campo.

EL LUNES 25 de octubre de 1915, a las 2.30 p. m. Detalle: 180 vacas lecheras, con 180 terneros al pie; 120 vacas lecheras preñadas; 135 vaquillonas, 2 1|2 a 3 años, preñadas; 38 vaquillonas, 1 1|2 años; 34 novillos, 2 a 3 años, tipo frigorífico; 224 novillos, 2 a 2 1|2 años, tipo frigorífico; 100 novillos, 2 años, tipo frigorífico, mochos, 87 novillos, 1 1|2 años, tipo frigorífico; 1 toro puro por cruza, marca El Dorado; 2 toros puros por cruza, marca Las Dos Marías. El tren sale de Retiro (F. C. P.) el día del remate a las 6.15 a. m. Comisión 4 o|o al comprador. Por más datos dirigirse a nuestro representante en Alberdi, F. C. P., señor Fernando Bordalejo o a nuestra casa, Reconquista 432, B. Aires. Croharé y Cía. v25

*1500 NOVILLOS Y VACAS*, en Alberdi, F. C. P., 34.o remate-feria en el local de costumbre.

EL MARTES 26 de octubre de 1915, a las 2.30 p. m. Detalle: 730 novillos 1 1|2 a 3 años, tipo frigorífico; 400 novillitos, 1 año tipo frigorífico, 30 novillos mestizos gordos; 200 vacas mestizas gordas, especiales; 130 vacas mestizas gordas; 10 vaquillonas tamberas con cría. El tren sale de Retiro el día del remate, a las 6.15 a. m. Comisión 2 o|o, a cada parte. Pedidos de local al señor Fernando Bordalejo, en Alberdi, F. C. P. o a nuestra casa, Reconquista 432, Buenos Aires. Croharé y Cía. v26

## Cardoner y Sarracino

### En LOBOS, F. C. S.

*10 REMATE ESPECIAL DE* novillos con el concurso de los principales establecimientos de esta región.

El DOMINGO 31 de octubre a la 1 p. m. en nuestras instalaciones. Tenemos anotados hasta la fecha 2.800 novillos de 1, 1 1|2, 2, 2 1|2, 3 y 4 años, especiales en clase y estado. Próximamente detalles. v30

### En NAVARRO, F.C.S.

*1er. REMATE INAUGURAción* de haciendas en general el VIERNES 5 de noviembre. Próximamente detalles. — Cardoner y Sarracino. v31

## José M. de Yriondo & Cía.

*LINCOLN IMPORTADO POR* Sidey y Peels. 30 sobresalientes carneros Lincoln de las afamadas cabañas Atkinson Son y Henry Smith. Se rematarán.

EL MIERCOLES 27 de octubre a las 3 p. m., en nuestra sucursal San Martín 153, donde están en exhibición desde el LUNES 18.—José M. de Yriondo y Cía. o21

*AVES DE EXPOSICION* — Selecto lote de aves de corral de las razas Plymouth Rock, Bataras y Blanco, Orpington Negro y Leonado, Wyandotte Blanco, Rhode Island Red, Indian Game, Brahama, Leghorn, Minorca, etc., gansos de Toulouse, patos Pekín y pavos, etc., procedentes de los criaderos siguientes: La Celina, de Raúl C. Etcheverry y Cía., Santa Elena, de Helena Gorjan; Eucaliptus, de Juan T. G. Bockel; La Esther, de Nicolás Bruzone e hijos y otros, se rematarán.

EL LUNES 25 de octubre a las 3 p. m. en nuestro patio San Martín 153, donde están en exposición.—José M. de Yriondo y Cía. o23

## A. R. Navarro y Cía.

*137 REMATE FERIA EN Pergamino*, F. C. C. A. en nuestras instalaciones La Amalia.

EL SABADO 30 de octubre de 1915 a las 2 p. m. Próximamente número y detalle. Por datos o pedidos de local dirigirse a nuestros escritorios en Pergamino o en Buenos Aires, Sarmiento 760, segundo piso.—A. R. Navarro y Cía. o20

## José Ma. Ezcurra y Hnos.

### En GONZALEZ CATAN

(Compañía General Buenos Aires) a 15 minutos de la Capital

*79 REMATE FERIA DE HAciendas* generales y vacas lecheras.

# HOY

LUNES 25 DE OCTUBRE, A LA 1.30 p. m., (aunque llueva)

### 1100 novillos, vacas, vaquillonas y terneros 1100

Cuyo detalle es como sigue: 200 novillos mestizos Durham gran clase, 2 años; 150 novillos mestizos Durham 1 y 1 1|2 años, 120 novillos Durham tamberos; 130 vacas y vaquillonas mestizas Durham; 100 vacas mestizas Durham para cría, 50 vaquillonas Durham, gran clase, 3 años, al parir 150 terneros de tambo, buena clase, 200 novillos y vacas gordas, en lotes. El tren para el remate sale el mismo día de la estación Buenos Aires (trocha angosta) a las 12.5 p. m. y regresa en seguida de terminado a las 5 p. m. Informes y pedidos de local en nuestro escritorio de la capital, Esmeralda 47, U. T. 3115, Avenida y C. T. 2214 Central.—José M. Ezcurra y Hermanos. v25

## "La Ganadera"

Sociedad Anónima

*NUESTRO 21 REMATE FEria* en estación Bonifacio, tendrá lugar EL DIA 4 de noviembre próximo. Para informes y órdenes a nuestros escritorios en Bolívar, Caseros, Bonifacio y en Buenos Aires, avenida de Mayo 947.—Juan Saldung, gerente. o24v29

### HOY a las 2 — HOY a las 2

MANUEL C. NALE
REMATES Y COMISIONES

*HOY LUNES 25 DE OCTUbre* a las 2 p. m. remataré en mi casa, Cangallo 2651 al 99 la siguiente:

*11 POTROS ENTREPESAdos*, palanqueados, muy buenos, procedentes de 25 de Mayo.

*10 YEGUAS ENTREPESAdas* de tiro procedentes de Zapiola.

*12 CABALLOS TIRO EN arado*, en buen estado, procedentes de Parish.

*60 CABALLOS Y YEGUAS de* procedencias varias, entrando algunos muy sobresalientes de tiro y de silla. Carros, chatas y carruajes en general, lonas, guarniciones, etc.—Manuel C. Nalé. 1p

## GANADERA DEL NORTE

Sociedad de Hacendados Anónima Limitada

*REMATE 89, FERIA 64. — EL* DIA LUNES 25 de octubre de 1915 en La Polola: 1700 novillos y vacas, con el siguiente detalle: 100 vacas M. D. gordas especiales; 30 novillos M. D. gordos especiales, 12 bueyes M. D. gordos, matadero y trabajo, 30 novillos M. D. 2 años, buen estado, invernada, 8 marcas, 15 vacas M. D. gordas, matadero. 30 vacas M. D. id id, 25 vacas M. D. id id, 250 novillos M. D. de 1 1 1|2, 2 a 3 1|2 años, buen estado invernada, mochos de una marca, tamberos; 14 novillos M. D. gordos, especiales, 10 bueyes M. D. gordos, especiales, 10 vacas charteronas matadero, 15 vacas M. D. gordas, 30 vacas M. D. especiales, 10 bueyes M. D. buen estado, 5 toros gordos, 20 vaquillonas M. D. buen estado servidas, 20 vacas M. D. buen estado con 20 terneros al pie, 14 vacas M. D. buen estado invernada; 400 vacas cuarteronas buen estado invernada, servidas; 300 novillos 2 años, buen estado, invernado, 1 marca, 270 vaquillonas buen estado invernada, 1 marca, 80 terneros buen estado invernada, 1 marca. v25

*90 REMATE, 65 FERIA — EN* Fergamino, F. C. C. A. y C. G. B. A.

EL MARTES 26 de octubre a las 2 p. m. En nuestras instalaciones de La Polola.

### 180 Toros puros 180

Y de origen importado de 2, 3, 4 y 6 años en lotes de 1 a 5 a elección y con opción procedentes de La Belén y Las Barrancas, del señor José Manuel Cobo, de San Miguel de los señores J. L. Ocampo e hijos y Las Barrillas de la señora viuda de Hearne; 30 carneros puros, por cruza Lincoln y Oxford Shire, procedentes de San Enrique del doctor Pedro R. Torres. Comisión 1 por ciento al comprador. Por pedidos de local e informes a las oficinas, Florida 530, Teléfono 104, U. T. La Polola, 28 U. T. local de ferias. —Mauro Cabrera, gerente. Remates generales, liquidaciones de establecimientos, clasificaciones, informes, ferias permanentes los días 10 y 25 de cada mes. Sucursales en Colón, F. C. C. A. Castrilló, Macachín y General Acha. Oportunamente detalles. v26

*91 REMATE, 66 FERIA EN* Arrecifes, F. C. C. A.

EL JUEVES 28 de octubre a las 2 p. m. en las instalaciones del señor Ceriani, remate especialmente solicitado

### 1750 novillos y vacas 1750

Anotados. Oportunamente detalles. Comisión de práctica.—Mauro Cabrera, gerente. v28

## Manuel Castellar

*REMATES FERIAS DE HAciendas* permanentes, en mis locales. En el Azul, F. C. S., los días 15 y 30 de cada mes. En Laprida, el 10 de cada mes. En Coronel Suárez, los días 5 y 20 de cada mes. Cabaña Aldecoa, del señor José M.a Inaz, 7.o remate feria de reproductores el domingo 28 de noviembre. En Coronel Pringles, F. C. S., el 25 de cada mes. En el Azul, F. C. S., remate anual de reproductores, el lunes 1.o de noviembre. En Laprida, remate especial de novillos el jueves 11 de noviembre. Por consignaciones o informes, dirigirse a mis escritorios en los puntos indicados o a mi escritorio de la capital, Florida 32, departamento 47.—Manuel Castellar. perm.

*EN EL AZUL — 700 NOVIllos* y vacas, 500 lanares, 108 remate feria en mis instalaciones.

EL SABADO 30 de octubre a la 1 del día, con los lotes a la vista, remataré las siguientes haciendas anotadas y demás que concurran a saber: 70 novillos mestizos 3 y 4 años, gordos, 70 id id 2 1|2 y 3 años, buen estado, 10 id id id gordos, 50 id id 2 años; 50 id id 1 año; 100 vacas gordas; 40 id de vientre, 180 vacas y terneros al corte, en lotes; 100 vacunos al corte, 500 capones y ovejas. Seguramente habrá más hacienda. Condiciones de venta las de costumbre. Por consignaciones o informes, dirigirse a mis escritorios de Azul o capital, Florida 32, departamento 47.—Manuel Castellar. v29

*EN EL AZUL — 100 TOROS* Durham puros por mestización, su mayor parte a campo, procedentes de las siguientes cabañas acreditadas de la provincia, Martín Fierro, del señor Rodolfo Taurel; "La Amalia", de los señores Stegmann hermanos, "Santa María", del Sr. Llewellyn James, Las Acacias, del Sr. Miguel Etchepare; La Juanita, del Sr. Pedro Etcheverry; Villa María, del señor Juan J. Mujica, Santa María, del señor Llewellyn James, La Clementina y San Pascual, de los señores viuda de Zeberio e hijos, San Nicanor del doctor Martín M. Torino, Las Malvinas, del señor Luis Rossi, Villa María de Mujica y Mendivil, Siempre Amigos, del señor Agustín E. Peña, La Nieva, del señor Francisco Mujica, El Clavo, del señor Carlos Goad, del señor Luis F. Brané, José Garciarena, etc.

EL LUNES 1.o de noviembre a las 8 de la mañana en mis instalaciones del Azul. Habrá seguramente otras consignaciones que tengo anotadas y que no han sido aun confirmadas. Comisión 3 o|o a cada parte. Solicítense catálogos e informes a mis sucursales de Laprida, Pringles, Coronel Suárez, o a mis escritorios de Azul o capital, Florida 32, departamento 47.—Manuel Castellar. v31

*EN LAPRIDA — 127 REMAte* feria en mis instalaciones.

EL MIERCOLES 10 de noviembre. Oportunamente detalles. Por consignaciones o informes, dirigirse en Laprida al señor Joaquín F. Villar, o a mis escritorios de Azul o capital, Florida 32, departamento 47.—Manuel Castellar. v9n

*REMATE ESPECIAL DE novillos* en mis instalaciones de Laprida, F. C. S. con el concurso de los principales establecimientos de la región.

EL JUEVES 11 de noviembre. Oportunamente detalles. Por consignaciones o informes, dirigirse en Laprida al señor Joaquín F. Villar o a mis escritorios de Azul o capital, Florida 32, departamento 47.—Manuel Castellar. v10n

*7.a FERIA DE REPRODUCtores* de la acreditada cabaña Aldecoa, del señor José M.a Inaz, en las instalaciones de la misma cabaña, sobre la estación Martín Iza, F. C. S.

EL DOMINGO 28 de noviembre. Oportunamente reaparecerá este aviso con detalles.—Manuel Castellar. v35

## Agustín S. Gamba y Cía.

*EL MARTES 26 DE OCTUbre* a las 2 p. m. en nuestra casa, Belgrano 2644, remataremos

*12 YEGUAS MUY LINDAS Y* gordas, procedentes de Las Flores.

*15 CABALLOS DE TIRO Y* silla muy buenos y gordos, procedentes de Moreno.

*15 CABALLOS Y YEGUAS de* tiro y silla procedentes de Plomer.

*50 CABALLOS Y YEGUAS de* tiro y silla, coches, chatas, carros y guarniciones y demás que concurra a venta.—Agustín S. Gamba y Cía. v26

## EDUARDO JOLLY

*EN ZARATE, F. C. C. A. Y F. C. E. R.* 59 remate feria de haciendas generales.

EL JUEVES 28 de octubre a la 1 de la tarde (aunque llueva). Tengo anotado hasta ahora los siguientes lotes: 150 novillos y vacas para consumo, 15 bueyes para consumo, 60 novillos para invernada; 200 novillitos y terneros mestizos de tambo; 50 vaquillonas de 1 1|2 y 2 años de tambo; 30 vacunos al corte, 3 toros puros por cruza. Pedidos de local e informes dirigirse a mi escritorio en Buenos Aires, calle 25 de Mayo número 12 o a mi encargado en Zárate, señor Justo L. Abul. Trenes: salida de Buenos Aires de Retiro, Rosario, a las 7.15 y 10.30 de la mañana. Regreso de Zárate a las 4.15 de la tarde.—Eduardo Jolly. v26

*EN GENERAL RODRIGUEZ* F. C. O. 225 remate feria de haciendas generales.

EL VIERNES 5 de noviembre próximo. Oportunamente detalles. Pedido de local e informes dirigirse directamente a la feria o a mi escritorio en Buenos Aires, calle 25 de Mayo número 12.—Eduardo Jolly. v26

## Nicandro Reyes

*EN MERLO, F. C. O. — 40* remate feria de haciendas generales.

EL VIERNES 29 de octubre teniendo anotado desde ya 100 novillos mestizos Durham de 3 años arriba, muy buen estado; 50 novillos mestizos de 3 años muy buen estado; 50 novillos cuarterones, 4 años, muy buen estado. 80 vacunos al corte habiendo lecheras con terneros chicos y 100 novillitos y terneros. Pedidos de local e informes, Cangallo 466. U. T. 787 Avenida. v29

## Norberto Bastanchuri

*EN MARCOS PAZ, F. C. S.*— 18 remate feria de haciendas generales.

EL LUNES 1.o de noviembre a la 1 p. m. teniendo anotado hasta ahora 600 vacunos incluso 400 novillos y novillitos. Oportunamente detalles. Por pedidos de local e informes a mi escritorio en Marcos Paz U. T. número 8.—N. Bastanchuri. v27

## Adolfo Bullrich & Cía.

*MANSAS DE TIRO — 18 YEguas* mestizas percherón mansas de tiro, procedentes del establecimiento del señor Juan Irigoyen en Pontevedra, se rematarán.

EL MARTES 26 de octubre, a las 2.30 p. m., en nuestra casa San Martín 251. Comisión a cargo de los compradores.—Adolfo Bullrich y Cía. o22

*1 TORO IMPORTADO ORANgeman*, H. B. A. 36509, nacido en 1911, criado por Anderson, de la tribu Broadhooks de Sittyton, que ha servido en la cabaña Los Ranqueles, se rematará.

EL MIERCOLES 27 de octubre a las 2.30 p. m. en nuestra casa, San Martín 251. Comisión a cargo del comprador.— Adolfo Bullrich y Cía. o24

*SHORTHORN IMPORTADO* 2 toros Shorthorn importados por el señor E. Mowbray Alexander, 4 toros Shorthorn importados por el señor Joseph Shepherd y 1 toros Shorthorn importados por los señores Waldron y Wood, se rematarán.

EL MIERCOLES 27 de octubre, a las 2.30 de la tarde, en nuestra casa, San Martín 251. Comisión a cargo de los compradores.— Adolfo Bullrich y Cía. o22

*SHORTHORN DE "EL RETIro"*, de Vivot.—104 vacas, vaquillonas y crías Shorthorn de pedigree, por disminución de los planteles de la cabaña "El Retiro", en Villanueva, F. C. Sud, de la sucesión de don Narciso Vivot. La venta comprende: 15 vaquillonas, 37 vacas servidas y preñadas, 26 vacas con 26 crías, se realizará

EL MIERCOLES 3 de noviembre, a las 11 a. m. después de un almuerzo, sobre la misma estación Villanueva, con los reproductores a la vista. Trenes: Los concurrentes de esta capital tienen tren de Constitución a las 6.45 a. m. del día del remate. El regreso se realizará en el día. Comisión a cargo de los compradores. Catálogos con detalles completos en nuestra casa, Florida 269 y 273.—Adolfo Bullrich y Cía. o22

*3.000 VACUNOS DURHAM,* en De Bary.—Hacienda de buena clase y estado, incluso 1.000 novillos de 1 a 3 años, en nuestro primer remate-feria de haciendas generales en la estación De Bary F. C. O., en las instalaciones situadas sobre la misma estación. Las haciendas proceden de distintos y acreditados establecimientos de la zona, y el remate lo realizaremos

EL SABADO 6 de noviembre, a las 12 m. con las haciendas a la vista y clasificadas en lotes apropiados. Pedidos de local y otros informes en nuestra casa, Florida 269 y 273, o al señor Guillermo Guntsche, en De Bary. Comisión 2 por ciento a vendedor y 2 o|o a comprador en haciendas generales y 3 o|o a cada parte, en reproductores y yeguarizos. Oportunamente detalles de las haciendas y horarios de trenes. — Adolfo Bullrich y Cía. v5nov.

*BERKSHIRE DE pedigree* — 8 cerdos machos y 12 hembras Berkshire de pedigree, procedentes de la cabaña Santa Elena, de los señores H. y A. Cadelago Pereira, se rematarán.

EL MIERCOLES 27 de octubre, a las 2.30 p. m., en nuestra casa, San Martín 251. — Adolfo Bullrich y Cía. o22

*2.000 NOVILLOS EN CHAScomús*, 67 remate feria de haciendas generales en Chascomús, F. C. Sud, en nuestras instalaciones, en la quinta conocida por de Arenaza. La venta comprende 2.000 cabezas vacunas, de las cuales 1,500 novillos de 1 a 4 años, incluso lotes muy especiales, mochos y sola marca. Se realizará.

EL VIERNES 29 de octubre a las 12 m. con las haciendas a la vista y en lotes apropiados. Trenes: Los concurrentes de esta capital tienen tren el día de la venta a las 7.20 a. m. El regreso se realizará en el día. Pedidos de local y otros informes en nuestra casa, Florida 269 y 273 o a nuestro representante en Chascomús, señor Guillermo Mc. Innes. Comisión 2 o|o, al vendedor y 2 o|o al comprador en haciendas generales y 3 o|o de cada parte en reproductores y yeguarizos.—Adolfo Bullrich y Cía. o24

*LINCOLN DE P. Y G. HUghes.* Recomendamos a los señores criadores este notable lote de reproductores importados que presentan a venta los señores P. y G. Hughes, y que lo forman 36 sobresalientes carneros seleccionados en las reputadas cabañas de Marris, Fisher, Nelson y Brocklebank. En este conjunto se destacan ejemplares que por su tipo, vellón y origen, merecen el título de verdaderos padres de cabaña.

EL VIERNES 29 de octubre a las 2.30 p. m., en nuestro patio, San Martín 251, donde se exhiben. Comisión a cargo de los compradores.—Adolfo Bullrich y Cía. o25

*3000 VACUNOS EN ALVEAR Jonte.*—Haciendas de buena mestización Durham y en muy buen estado, en su mayor parte novillos mochos, que se ofrecen en lotes de una marca, por orden y cuenta del señor Serafín Losada.

EL MARTES 9 de noviembre, a las 12 m., en las inmediaciones de la estación Alvear Jonte, F. C. S. Próximamente detalles completos.—Adolfo Bullrich y Cía. o25

*BERKSHIRE DE LOS PLAtanos*, 20 cerdos Berkshire de pedigree, machos y hembras, procedentes de la cabaña Los Plátanos del señor Ricardo Cabral Hunter, se rematarán.

EL VIERNES 29 de octubre, a las 2.30 p. m., en nuestra casa, San Martín 251. Comisión a cargo de los compradores. o25

## Luis Perazzo

*EN MARCOS PAZ, F. C. S.* — EL MARTES 26 de octubre a la 1 de la tarde, 750 animales vacunos incluso 700 novillos de gran clase Durham. Detalle: 100 novillos dos años buena clase y estado, dos marcas; 150 id id gran clase y estado, año y medio, 3 marcas; 40 id 3 y 4 años, gordos especiales; 40 id 3 años muy buena clase y estado; 40 id 2 años id id, 65 id un año, muy buena clase, regular estado; 50 id id id; 50 id 2 años buena clase y estado, 26 id id; 20 id gordos, 2 años, 40 id id, 40 id 3 años, buena clase y estado, 10 vacas gordas especiales; 10 vaquillonas un año, buena clase, una marca; 10 id id, 15 vacas con cría en lotes. Se presentará mayor número de haciendas que las anotadas. Se reciben consignaciones hasta el día del remate. Comisión dos por ciento a cada parte. Informes a mis escritorios en Marcos Paz, U. T. 137.—Luis Perazzo. o23v26

## Nazar y Hernández

*EN LUJAN, F. C. O. — 187* remate feria de haciendas generales, en nuestras instalaciones.

EL SABADO 30 de octubre, a la 1.30 p. m. Detalle: 10 toros Durham, p. p. c, a campo 2 1|2 años; 12 carneros Lincoln, 15 a 16 meses, hijos de importados, en puras, a campo, gran estado, 60 novillos mestizos Durham, 2 1|2 y 3 años, casi listos, 150 novillos mestizos Durham, 1 1|2 a 2 años muy buen estado; 80 novillitos tamberos, 15 a 20 meses, muy buen estado, 200 novillitos y terneros mestizos, de tambo, 170 vacas y novillos gordos, 35 bueyes gordos; 50 vacas mestizas con 50 terneros; 100 vaquillonas y terneras. Más adelante más detalles. Por pedidos de local e informes a nuestro escritorio Cangallo 666. U. T. 474 Avenida o a nuestro representante en Luján, señor Enrique Yzaiz. v30

## Rivero y Viale

*EN INTENDENTE ALVEAR* Estación Ojeda, F. C. O. 4.o remate feria. 1.800 vacunos mestizos Durham, 3,000 lanares con lana cruza Lincoln y Rambouillet; 10 toros Durham, 4 padrillos Shire.

EL JUEVES 28 de octubre a la 1 p. m. con el concurso de los principales establecimientos de la región efectuaremos nuestro remate de haciendas en general consignadas hasta la fecha cuyo detalle, es el siguiente: 200 novillos mestizos Durham de 1 a 2 años mochos, 1 marca, buen estado y carne gorda; 250 novillos mestizos Durham de 2 años, buen estado en lotes, 100 novillos de 2 años mestizos Durham buen estado mochos, 1 marca, 70 novillos de 3 años Durham, gordos, 300 vaquillonas mestizas Durham, de 1 y 2 años, muy buen estado en lotes; 100 vacas gordas para matadero mestizas Durham, servidas en lotes, 200 vacas mestizas Durham con terneros; 100 terneros machos y hembras Durham; 2.000 ovejas de vientre con lana muy buen estado cruza Lincoln y Rambouillet; 1.000 borregos y corderos con lana muy buen estado; 70 caballos y yeguas buen estado; 10 toros Durham, 4 padrillos Shire procedentes de cabañas Negrete, Martínez de Hoz y Trebolares. La venta la efectuaremos en lotes clasificados. Comisión 2 o|o, al comprador y 2 o|o al vendedor en haciendas general y 3 o|o de cada parte en yeguarizos, porcinos y reproductores. Por pedidos de local a nuestros escritorios en Ojeda, F. C. O., y en Buenos Aires, Venezuela 1230. El día antes del remate sale el tren del Once a las 8.5 p. m. regresando el mismo día del remate de Ojeda a las 8.25 p. m. v27

## Florentino Valenzuela

### En PRIETO F. C. O.

*RAMAL DE OLASCOAGA A* Timote partido 9 de Julio.

### El miércoles 27 de octubre

a las 2 p. m. Remate especial, liquidación con el concurso de varios establecimientos de la zona de

### 3000 vacunos 3000

Hacienda sana y de gran clase que venderé según

DETALLE

| | |
|---|---|
| 1.000 | novillos Durham, gordos, de 2 años arriba y 3 años, bien preparados, habiendo gordos en lotes de 200 cabezas, gran clase y algunos, 1 marca. |
| 130 | novillos Durham, gordos, de 2 a 3 años, una marca. |
| 100 | novillos Durham preparados 2 a 3 años, una marca. |
| 100 | novillos id id id id id id. |
| 50 | novillos id id id id id. |
| 200 | novillos id 1 y 1½ y 2 años, buen estado y clase. |
| 150 | novillos id id id id id id. |
| 100 | novillos id 1 y 1 1/2 años, buen estado y clase. |
| 100 | novillos id id id id id id. |
| 270 | novillos id 1, 2 y 3 años, en lotes, algunos gordos y especiales. |
| 100 | vacas id preñadas gran clase y estado, 1 marca. |
| 300 | vacas id al corte y secas, 1 marca. |
| 200 | vacas id secas gordas e invernada. |
| 200 | vaquillonas Durham gran clase y estado, 3 años. |

TREN EXPRESO — Para este remate partirá desde Bragado un tren expreso a las 12.30 p. m. del día 27, el que retornará al mismo punto, terminadas las ventas. La empresa venderá los boletos para este tren.

COMBINACIONES FERROVIARIAS — Los señores interesados en concurrir al remate de las líneas férreas Colonia Alvear, Villegas, Lincoln, Los Toldos, deben encontrarse en Bragado a las 12.30 p. m. del día 27 para tomar el expreso que los conducirá al remate.

Los de Ingeniero Luiggi, Roberts, Los Toldos deben observar el mismo procedimiento de los anteriores.

Los de Telén, Caleofú, Meridiano V, deben llegar a Prieto en el tren diurno ordinario que sale de General Pico a las 4.40 a. m. del día 27.

Los de Toay, Carhué, Trenque Lauquen, Pehuajó, etc., deben tomar el tren diurno que parte de Pehuajó a las 8.25 del 27 y esperarán en Olascoaga el cruce del expreso.

Los de Buenos Aires e intermedias deben tomar el tren diurno que sale de Once a las 7.15 a. m. y trasbordarse al expreso en Bragado.

COMISION: 2 o|o al comprador y 2 o|o al vendedor.

Se proporcionará comodidad a los señores compradores para organizar sus arreos o embarcarlos.

Datos e informes a mi escritorio en 9 de Julio, F. C. O. v26

## Salaberry & Bercetche

### 10.000 vacunos 10.000

INCLUSIVE

### 7000 vacas y terneros 7000

El SABADO 13 de NOVIEMBRE remataremos en VILLA ELISA, F. C. S., sobre la estación City Bell, en el establecimiento "ESTANCIA GRANDE" de la SUCESION del Sr. JORGE BELL.

Esta hacienda se presentará a la venta en pequeños lotes y debidamente clasificada.

Próximamente detalles.

Para informes dirigirse a nuestro escritorio, Defensa No. 188.— SALABERRY y BERCETCHE. v30

PICHINCHA 374|76 y Av. Belgrano, Propiedad de edificación antigua, pero sólida con salón de negocio al frente y 4 habitaciones. Base, $ 14.000. Mide 9x28.44 vs. Estas fincas salen nuevamente a la venta por no haber escriturado el comprador anterior. Liquidación resuelta, su ubicación es excepcional en pleno barrio comercial. Informes B. Mitre 349 — RISSO-PATRON y Cía.
EL DGO. 31 de octubre, a las 5. v25

PICHINCHA 362. EN PLENO barrio comercial, a un paso del mercado Bs. Aires. Mide 9.02x23.46 vs. Base, $ 14.000. Consta de sala de negocio y 4 habitaciones. Más informes, B. Mitre 349.—RISSO-PATRON y Cía.
EL DGO. 31 de octubre, a las 5. v25

PICHINCHA 358. AL LADO de la Av. Belgrano. Mide 9.02 por 13.46 vs. Base, $ 14.000. Consta de sala de negocio y un galpón. Situación inmejorable, rodeado de edificación moderna. Más datos, B. Mitre 349 —RISSO-PATRON y Cía.
EL DGO. 31 de octubre, a las 5. v25

EN CABALLITO — A 2 cuadras del subterráneo y una de Bella Vista, Cálcena 285. Propiedad moderna. Mide 12 por 15.70 vs. Base, $ 7.500 con facilidades. Consta de 2 salas a la calle y 4 habitaciones, dependencias, aguas corrientes, etc. Visítese. Desocupada. Informes, B. Mitre 349.—RISSO-PATRON y Cía.
EL DGO. 31 de octubre, a las 5 v25

A POCOS METROS Av. SAN Martín, Vírgenes esq. Sapaiset. Propiedad a negocio y familia. Mide 9.54x13.01 vs. Base, 9.000 $ con facilidades. Consta de gran salón de negocio con ochava, 2 habitaciones, vidrieras con persianas metálicas, dependencias, aguas corrientes, adoquinado pago, frente de piedra artificial, los armazones que son de cedro lustrado y flamantes entran en la venta, luz eléctrica, etc. Visítese. Más datos, B. Mitre 349.—RISSO-PATRON y Cía.
EL DGO. 31 de octubre, a las 5.

## Francisco E. Spina

# HOY

SAN JUAN 2672

## CAFE - BAR

SEIS BILLARES

ROTISSERIE LUJOSA

2.000 SILLAS BAR

500 mesas fresno, cedro, pino

100 mesas mármol

*CAFE 6 BILLARES — HOY* San Juan 2672, a las 2 de la tarde, remataré todas las existencias de un gran café-rotisería, remitido a mí lo a. para ser vendido por cuenta y orden de su dueño, y que su detalle en parte es: regio armazón de fresno con lunas biseladas, mostrador y heladera idem, heladera fresno con lunas biseladas, grandes espejos, máquina para café la más moderna, notable vitrina de níquel, jardineras y divisiones de fresno, zócalo con espejos, ventiladores de ..., ... de níquel, sillas, mesas, ..., ... y tarros de cristal, tazas, vasos, ... de color, cafeteras, teteras, azucareras, lecheras, licores legítimos, arañas y todo lo concerniente a un importante negocio de este ramo. 1p

*2.000 SILLAS DE BAR BLANcas* y oscuras, remataré
HOY, a las 2, San Juan 2672.—Spina. 1p

*500 MESAS DE BAR y RES*taurant, de fresno, ..., ... y pino lustrado, remataré
HOY a las 2, San Juan 2672.—Spina. 1p

*100 MESAS DE MARMOL* para ..., remataré
HOY a las 2 San Juan 2672.—Spina. 1p

*CONSERVADORAS — 2 RE*gias conservadoras norteamericanas de 4 tubos porcelana, casi nuevas, remataré
HOY, a las 2 p. m., San Juan 2672.—Spina. 1p

*MAQUINA HACER HELA*dos con depósito de estaño, la más moderna, remataré
HOY, a las 2 p. m., San Juan 2672.—Spina. 1p

# RESTAURANT

*RESTAURANT LUJOSO IM*portante, uno de los negocios más surtidos de esta ciudad, remataré
HOY, a las 2 p. m., San Juan 2672. Gran armazón de roble con lunas biseladas, regio mostrador y heladera idem, fiambrera de níquel, cocina económica, 50 plantas a ..., toldos, heladera regia de cedro, divisiones de salón, cortinados, mostrador de estaño, báscula, balanza, ..., máquina embotellar, servicio lujoso y completo de restaurant y 300 lotes de útiles y mercaderías en general, servilletas, manteles, etc. 1p

*10.000 PIEZAS DE CRISTA*lería, loza y porcelana, como ser: fuentes, platos, soperas, fuentes, ..., ensaladeras, copas, vasos surtidos, campanas y jarras de cristal, jarras de color, remataré
HOY, a las 2 p. m., San Juan 2672. 1p

*LICORES Y VINOS extranje*ros legítimos 1.000 botellas remataré
HOY, a las 2 p. m. 1p

*200 PIEZAS DE CHRISTO*fle sellado como ser: soperas, bandejas, azucareras, portupaja, portacucharitas, teteras, coteleras, cafeteras, fuentes, aceiteras, cucharitas, cubiertos, cuchillos, coladores y otros. ¡¡Ojo, comerciantes!! No falten a este importante remate. Hay 80.000 $ de muebles, útiles y mercaderías. Venta libre, a cualquier precio y sin defensores. No confundir.—Spina. 1p

*GRAN CAFE Y BILLARES*, remataré
EL MIERCOLES 27 de octubre, a la 1 p. m. Mañana detalles.—Spina 1p

## E. Stange

*ALMACEN DESPENSA* — Remataré, muebles y útiles y mercaderías en general. Mañana detalles, Guayanas 5785. 1p

## M. ARDAIZ y Cía.

# MAÑANA
# ALMACEN IMPORTANTE

VICTORIA 3601, esq. Boedo

*Mañana MARTES 26 A LAS* 1.30 p. m. remataremos su detalle en parte es como sigue:
COMESTIBLES, ACEITES VARIAS MARcas, conservas surtidas, legumbres, pastas, dulces, galletitas, bizcochos, cafés, tes, yerba, azúcar, chocolate, artículos diversos de bazar y ferretería.
LICORES Y VINOS LEGITIMOS, APEritivos ..., anís ..., Secretal, aperitivo, champañas, sidra, vermouth Cinzano, whisky, cognac, ajenjo, cremas, cervezas, champagne, oporto, Jerez, Médoc, Rioja, Barbera y muchas otras clases embotellados en damajuanas y en cascos.
MUEBLES Y UTILES, ARMAZONES QUE circundan todo el negocio con hojas vidrieras, cajones para muestras y a también vidriera a la calle, división trastienda, escritorio, zócalo, gran fideera, buen mostrador comestibles con chapa mármol y cajones al interior.
MOSTRADOR BEBIDAS CON CHAPA estaño y pilón, heladera cedro 4 puertas, lunas con marco.
GRAN VITRINA METALICA PARA fiambres, cortinas, armazones niquelados con estantes cristal.
CAJA REGISTRADORA NATIONAL, REloj a péndulo, tarros vidrio, báscula, aparato, molinillo, mesas, sillas.
MAQUINA CORTADORA VAN BERkel's (poco uso), escaleras, máquina embotellar, estibas, etc.
BALANZA TOLEDO SIN RESORTES, depósitos para aceite y querosene, medidas, plancha para pipas y cuanto a la vista esté.
¡¡COMERCIANTES!! LLAMAMOS LA atención sobre la importancia de este remate y la calidad de los artículos que vamos a rematar todos ellos frescos y nuevos. No admitimos en forma alguna mercaderías de remitentes. Comisión, 10 o|o por cuenta a satisfacción. Más datos a nuestras oficinas, Talcahuano 337, U. T. 73, Libertad. —M. Ardaiz y Cía. 1p

## Bacigaluppi & Rúa

# HOY, a las 3.30, Muebles

*HOY....MEJOR QUE JUDI*cial, por liquidación de adelantos, 1 juego roble dormitorio, marquetería y bronce, 2 plazas, 1 id imitación caoba igual estilo al anterior, 1 dormitorio roble 3 cuerpos, 4 comedores, caoba y roble, 10 escritorios.
HOY a las 3.30 en nuestra casa.—Bacigaluppi y Rúa. 1p

*JUDICIAL — CAMPO EN* Bahía Blanca, 285 hectáreas, 48 áreas. Sin base, después de retasado. Linda con el doctor Lagleyze en las inmediaciones del Puerto Militar. Juez doctor Balarino, secretario doctor Olmos en el juicio Mostardo y otros contra el concurso C. A. de Aerini. A cuenta del precio 5 o|o. Comisión 2 o|o.—Bacigaluppi y Rúa, A. de Mayo 568 n° 572.
EL SABADO 30 en nuestra casa a las 4. 1p

*JUDICIAL — EL CHALET de* Mazziotti en Pueyrredón, calle Zamudio 4939 esquina Ladines y contrafrente a la calle Caracas. Superficie 5375 v. c. A dos cuadras de la estación F.C.C.A. y 3 del tranvía 96. Base pesos 40.000, pudiendo constituir una hipoteca por 30.000 a 1 año con opción a otro al 8 o|o. Juez doctor Juan B. Estrade, secretaría Castiarena. Juicio Otamendi de Bonco contra el concurso José Mazziotti. 8 por ciento seña. Comisión 2 o|o.
EL DOMINGO 7 de noviembre a las 4.30 en el mismo. Bacigaluppi y Rúa. 1p

## Guerrico & Williams

*JUDICIAL — 24 LOTES EN* Saavedra a 12 cuadras de las estaciones Luis María Saavedra y Urquiza. Sobre las calles Republiquetas, Núñez, Galván y Pacheco, entrando 3 esquinas. Parte de la manzana 225. Con superficies variables de 138.53 a 374.97 metros cuadrados (318.20 a 501 v. c.). Bases de $ 1.551.10 a $ 749.02 m|l cada lote. Los compradores podrán abonar sus compras de la manera siguiente: 15 o|o al contado al aprobarse la venta, 15 o|o a 1 año de la aprobación y el 70 o|o restante en 7 cuotas anuales de 10 o|o, cada una, con un interés de 7 o|o por trimestres anticipados sobre la parte a plazo, quedando la tierra vendida hipotecada en garantía de la deuda en las condiciones generales que tiene la Compañía La Positiva para sus préstamos y debiendo extenderse las escrituras por ante los escribanos señores Maqueda y Bravo, Maipú 427.
EL MIERCOLES 27 de octubre a las 3, en nuestra casa, Bmé. Mitre 530. Orden del señor juez doctor Klappenbach, secretaría Cirio en los autos del juicio que sigue la Compañía de Seguros de Positiva contra Con Jorge Williams Oest. Exigiremos 8 o|o a cuenta de precio y 2 o|o de comisión. Pidan planos detallados a Bmé. Mitre 530. —Guerrico y Williams. o13

*JUDICIAL — CASA QUINTA* en Saavedra, a largos plazos, compuesta de la manzana 223, que mide, según títulos, 86m60 de frente sobre la calle Núñez, 163m21 en su frente de Galván; 86m70 sobre la calle Manuela Pedraza y 155 m. sobre Valdenegro, habiendo una pequeña diferencia en las dimensiones, según la tasación que obra en autos. Ad corpus. A 12 cuadras de las estaciones Luis María Saavedra y Urquiza. Gran casa habitación de altos que consta de: hall, sala, salita, comedor, 4 dormitorios, cuarto de baño y garage y dependencias, en la planta baja; y en los altos: hall, 3 dormitorios y baño; habiendo, además, otro cuerpo de edificio viejo y en reedificación. Gran jardín y parque, con plantas finas, lagos, obras de arte, etc. Base, $ 74.209.40 m|l. El comprador podrá abonar la base de la manera siguiente: 30 o|o al contado al aprobarse el remate, 20 o|o a 1 año de plazo, de la aprobación del mismo y el 50 o|o restante en 5 cuotas anuales de 10 o|o, con más el interés del 7 o|o anual, computado sobre las sumas a plazo, quedando el bien hipotecado a favor de La Positiva en la forma y condiciones que tiene establecidas para sus préstamos en general, debiendo extenderse las escrituras por ante los escribanos señores Maqueda y Bravo.
EL MIERCOLES 27 de octubre a las 3, en nuestra casa, B. Mitre 530. Orden del señor juez doctor Fernando Klappenbach, secretaría Cirio, en los autos del juicio seguido por la Compañía de Seguros La Positiva, contra don Jorge Williams Oest. Exigiremos 8 o|o a cuenta de precio y 2 o|o de comisión.—Guerrico y Williams. o13

*JUDICIAL. CON RETASA!* manzanas en Ciudad Atlántida, partido de Bahía Blanca, señaladas en el plano especial con las letras A, B, C, D, G, H, I, J, de la sección XIV. Consta cada una de 14.400 metros cuadrados o sea un total de 115.200 metros cuadrados. Base rebajada en un 25 por ciento, pesos 16.264.65 m|n.
EL MIERCOLES 3 de noviembre a las 3 en nuestra casa, B. Mitre 530. Orden del señor juez doctor Meléndez, secretaría Marcó, en los autos del juicio Banco Español del Río de la Plata, contra don Manuel Fernández. Exigiremos 8 o|o de seña y 2 o|o de comisión. Guerrico y Williams. o20

*RICO JUEGO DORMITORIO* inglés de caoba y marquetería, buena cama de bronce, cortinados de seda y de tul con galerías de bronce, juego comedor Luis XVI de roble y bronce, cristalero id, lindo espejo marco nogal y oro con jardineras y flores, ... floreros con flores artificiales, sillas roble y cuero, vitrina Luis XV caoba y bronce, rico comedor inglés de nogal y varios otros id de roble, bonitos ... de bronce, platos cloisonnés, id de Satsuma, dormitorio de marquetería, comedor id, caja de hierro Bash, un buen revólver Smith Wesson nuevo modelo, elegante juego de sala Luis XVI de nogal y cretona, id estilo inglés, buena victrola Victor, discos con estuches, artículos sanitarios, artefactos de luz, cuadros, grabados, adornos, dos cajas de música automáticas con discos Edison funcionando con una moneda de 10 centavos y cuerda para 12 rollos, guardarropas, infinidad de muebles de fantasía, rica alfombra de Persia, para gran salón, pianos perpendiculares, vitrinas inglesas de caoba y de citronier, y mercaderías en general especialmente para moblaje.
EL LUNES 25 de octubre a la 1 de la tarde y a las 8 de la noche en nuestra casa B. Mitre 530. Comisión 10 o|o.—Guerrico y Williams. o24

*BUENA CAJA DE HIERRO* Bash, de una puerta 1.55 por 0.76 con cajones con llaves y tesoro.
EL LUNES 25 de octubre a las 9 de la noche, en nuestra casa, B. Mitre 530. Comisión 10 o|o.—Guerrico y Williams. o24

## Arturo Santiso y Cía.

*JUDICIAL — CASA Y DE*partamentos, Tandil 3318 y 3320 (antes 3321) entre Pergamino y Azul a 3 cuadras del bulevar Provincias Unidas. Consta la casa de sala, vestíbulo, 3 dormitorios, una piecita, cocina, puerta cancel, galería de material, 2 departamentos de 2 dormitorios, cocina, cada uno y otro de 4 dormitorios, cocina, cielos rasos de yeso, carpintería de cedro, patios de mosaicos, frente imitación piedra, agua corriente. Mide 6 metros 41 centímetros de frente al Noroeste por 41 metros 63 centímetros de fondo al Sudoeste y 42m60c. al NE., teniendo en su contrafrente 14m10c, al SE. Puede visitarse.
EL JUEVES 28 de octubre a las 4 de la tarde, en nuestro hall Esmeralda 216. Base 16.687.50 pesos. Orden del señor juez doctor Jerónimo Balarino, secretaría del doctor Julio E. Padilla, expediente caratulado con Mariano Cortés con don Celestino Verdier (hoy su concurso). Exigiremos el 8 por ciento como seña. Comisión 2 o|o. Más datos Esmeralda 216 o Rivadavia 8609. U. T. 3089, Avenida. o22v28

*JUDICIAL — HERRERIA* mecánica calle San Salvador 5563
EL DOMINGO 31 de octubre a la 1 de la tarde, procederemos a vender todas las existencias las que en parte detallamos: 1 chata, 1 carro, 1 americana, 3 caballos, tablones, gran cantidad de hierro, maquinarias, etc. Por orden del síndico liquidador del concurso de los señores Delo Hermanos, autos que tramitan por ante el juzgado del doctor Martín y Herrera, secretaría del doctor Mattienzo. Exigiremos seña a todo comprador. Comisión 10 o|o. Por más informes, Esmeralda 215, U. T. 3089, Avenida. o24

## Rinaldi Cuviello y Cía.

*SASTRERIA, CONFECCIO*nes y camisería.
EL MIERCOLES 27 de octubre a las 2 p. m. y 8.30, remataremos la acreditada casa Rivadavia 3283. Mañana detalles. 1p

## Adolfo Giunta

*HOY — TALLER MECANICO* y bicicletas calle Alberti 831, a las 2 p. m. remataré todas las existencias de este taller: una terraja completa, máquinas de agujerear, cortar hierro, prensa, fragua, ventiladora, punzonadora, tornos, 52 bicicletas, 3 motocicletas, varios cuadros bicicleta, gomas, piezas repuesto, faroles, correas, armazones de negocio con puertas vidrieras, patente del negocio y muchos más artículos que estarán a la vista. 1p

## Martín Bisañez

**HOY** RESTAURANT Y CAFE

*BUEN RESTAURANT y BAR* Paseo de Julio 1032.
HOY LUNES 25 octubre, a las 2 p. m., mercaderías generales: licores y bebidas legítimos, aperitivos, vinos Freisa, Nebiolo, Barbera, sidra, Oporto, etc., armazón cedro y mostrador, fiambrera, regia heladera alta con serpentinas y canillas, brasero tostador, mesas cedro, sillas nuevas, espejos grandes y chicos, cocina económica, batería cocina, servicio de platos, vasos, cubiertos, manteles, máquina café, baño-maría, ventilador, 20 camas, colchones, sábanas, mantas, frazadas, almohadas etc. Se oyen ofertas por todo punto inmejorable y negocio antiguo. Informes Alsina 1513. v25

## Vernengo y Solé

*AL PUBLICO Y A NUESTRA* clientela, recordamos que hemos trasladado nuestra casa de remates de Perú y Victoria (antigua Ciudad de Londres) a los espaciosos locales, Esmeralda 55 al 69, frente a la Asistencia Pública, donde continuamos con nuestros remates de muebles y mercaderías los martes y viernes, tarde y noche. v26

*REGIO MOBLAJE COMPLE*to por cuenta de un anticipo y vencimiento de póliza, juego sala Luis XV, armazón nogal de Italia, sillitas Luis XVI doradas, mesita sala dorada, pedestales Luis XVI id, piano Neuman de notables voces, adornos de sala, cuadros, etc. Regio dormitorio importado roble marquetería y bronce, con muy poco uso, comedor bombé 15 piezas todo aplicaciones bronce, vitrina para comedor, espejo id, porcelanas, cristalería, metales, etc. Juego búfalo tres piezas para escritorio, biblioteca tres cuerpos roble, escritorio id con cristal encima. Juego Rothschild, ricas arañas para luz eléctrica, sala, comedor, dormitorio, etc., todas de buen gusto, guardarropas, etc., a más varios juegos de comedor de todos estilos y clases, dormitorios varios estilos roble y nogal, escritorios, cajas de hierro, colchones, sillas, gran cantidad de muebles usados, juego y sueltos, camas laqué y bronce y todo cuanto está a la vista que venderemos sin limitación ninguna al mejor postor.
EL MARTES 26 de octubre, a las 2.30 de la tarde y 8.30 de la noche, en nuestro nuevo local, Esmeralda 55 al 69, frente a la Asistencia Pública. Comisión, 10 o|o. v26

## P. Robles y Cía.

*MUEBLES del Dr. P. J. MA*cá, lo remataremos
HOY LUNES 25 de octubre a las 8 de la noche, B. Mitre 1327. Rico piano gran formato, espléndido juego sala dorado, rica jardinera dorada, mesa centro, muy buenos cuadros óleo, firmados, bronces, columnas, jarrones, pedestales, araña eléctrica, carpeta, alfombra, terracota, mármoles, vitrina, bibelots, lindos cortinados, visillos, bronces con luz eléctrica, fayences Saxe y otras cosas, antesalita sillas fantasía, veneciana, banco piano, araña, otros mueblecitos, etc.; escritorio norteamericano, sillón, biblioteca, juego de escritorio, araña, cuadros óleo, percha, reloj, tintero bronce, caja hierro, percha y otras cosas, dormitorio roble 3 cuerpos, colchones, dosel, cortinados, cuadros óleo, juego lavatorio, mesa, araña, sillón, sillas y otras cosas, otro dormitorio cedro 3 cuerpos, algo bueno, dosel, sillón, colchones, caja hierro, guardarropa 3 cuerpos, cuadros óleo, araña eléctrica y otras cosas, etc., comedor estilo Imperio, sillón roble, juego Rothschild 3 piezas, cristalero, espejo, chimenea, cuadros, fonógrafos, discos, araña eléctrica, juego mesa, cristal, metales, columna, jarrones, cubiertos, cortinados, carpeta y otras cosas, dormitorio para caballero o señorita, muy lindos colchones, mesa, sillas, guardarropas con espejos, cunita suelta, vestíbulo roble, un juego completo, plantas, cuadros, araña y otras cosas. Comisión 10 o|o. v26

## M. Alvarez Drago

# HOY
# MOBLAJE

A las 8.30 de la noche

*EL RICO MOBLAJE DEL co*nocido estanciero E. J. Méndez, que se ausenta a Europa, todos los muebles de Thompson que adorna su casa, Salta 458
HOY LUNES 25 de octubre a las 8.30 de la noche procederé a la venta de este selecto moblaje cuyo pequeño detalle doy a continuación: Notable juego sala Luis XVI todo dorado, vitrina id, jardinera y espejo, mesa centro, columnas, bronces, jarrones, cuadros de reputadas firmas, cortinados, piano francés, etc., soberbio dormitorio importado caoba con marquetería (algo notable), lavatorio eléctrico plata, otro dormitorio roble, guardarropas de roble y nogal, dosel, colchones, muebles sueltos, etc., regio comedor inglés importado con marquetería, 17 piezas que se venderá fraccionado, carpeta felpa, metales, finos y mantelería, juego de mesa, cubiertos, cristaleros, juego vestíbulo roble y búfalo, macetas, escritorio norteamericano, bibliotecas roble, juego hamburgués 3 piezas. En exposición el día del remate desde temprano. Seña a satisfacción. Comisión 10 o|o. Más datos al martillero, Pedernera 596, U. T. 308 Flores. 1p

## Fabbio y Migone

*CALZADOS, MUEBLES* — HOY a las 3 liquidamos en remate al mejor postor y sin base calzados para señoras, hombres y niños que no pudimos presentar a la venta en nuestra última gran subasta por falta de tiempo. A continuación remataremos toda clase de muebles, nuevos y usados, en juegos y sueltos, artefactos eléctricos, etc., etc. En nuestro salón Maipú 241. U. T. 155, Avenida. 1p

CASA REY — CARLOS PELLEGRINI N° 71 — U. TELEFONICA N° 4209 LIBERTAD

# HOY, a las 2 p. m.

COMESTIBLES Y BEBIDAS

HOY, Carlos Pellegrini 71

*HOY — GRAN REMATE*, aceites, conservas, cafés, sardinas, chocolates, legumbres, caramelos, vinos de Mendoza, Oporto, Jerez, Marsala, Barbera, etc.
HOY instalaciones de negocios, ricos armazones de cafés, cafeteras, mostradores, conservadoras de helados, fiambreras, cortadora de fiambres, 200 mesas, sillas y cedro, ... vitrinas, heladeras, escritorios, etc. 1p

# Mañana a las 3.30 p. m.

*CONSULTORIO MEDICO EN* exposición, todos los útiles de la casa Lutz y Schulz, escritorios, bibliotecas, caja hierro y muebles de familia, últimos modelos en laqué, caoba, cedro y roble. Visítese en mi salón de venta, C. Pellegrini 71. Comisión 10 o|o.—F. Migueus Rey. 1p

## Ortiz y Tornadijo

# HOY

*A LA 1 DE LA TARDE, RES*taurant, calle Maipú 431
HOY LUNES 25 de octubre, remataremos por orden de su dueño, todas sus existencias, como ser: mesas, sillas, espejos, mostrador, heladera, una gran cocina económica con 30 metros de caño, surtido completo en menaje y batería de cocina, vinos varias marcas. Se aceptan ofertas en globo. Mayores informes, Alsina 1382.—Ortiz y Tornadijo. 1p

## Galimberti Lagos y Cía.

# CALZADO

*IMPORTANTE REMATE PA*ra comerciantes por cuenta de una zapatería central que liquida. Sin retirar un solo lote, 4.500 pares de botines para hombres en charol, cabritilla, becerro, box calf, etc., botas y zapatos para señora y niños. Todo el surtido y buenas numeraciones. Al contado. Comisión 10 o|o, al comprador.
EL MIERCOLES 27 de octubre a la 1 de la tarde en nuestro local, Piedras 79.—Galimberti Lagos y Cía. v27

## Emilio Viviani

*JUDICIAL — FARMACIA* — calle Cramer 2502 esquina Monroe
EL MARTES 26 de octubre a las 2 p. m. procederé a vender en público remate por orden del síndico liquidador del concurso de Enrique Carrere, cuyos autos tramitan por ante el juzgado del doctor Alberto Estrada, secretaría del doctor Curutchet, todas las existencias de la farmacia arriba indicada a saber: preparaciones oficinales, específicos, perfumerías, frascos, instalaciones, armazones, vitrinas, balanzas, caja registradora, mostradores, granatarios, etc., etc. Por más datos en mi escritorio, Uruguay 643 (2.o piso) o en el palacio de justicia 6.o piso sobre Tucumán. Comisión 10 por ciento a cargo del comprador. Seña a satisfacción. o22v26

## Bravo, Ungaro y Cía.

*ARTICULOS SANITARIOS*— importante remate de lavatorios, bidets, piletas, bañaderas, codos de hierro, los que recomendamos muy especialmente a los arquitectos, constructores, cloaquistas y particulares.
EL MARTES 26 de octubre, a las 2 p. m., en nuestro local, Bolívar 336. o24

*MATERIALES DE CONS*trucción.—Azulejos blancos de 15x15, azulejos blancos y de colores biselados, guardas, cornisas, zócalos, mosaico norteamericano del país. Azulejos octógonos con cuadritos rojo, guardas de 20x20, mantanas, estufas, ventiladores, cocina a gas, heladera, etc.
EL MARTES 26 de octubre, a las 2 p. m., en nuestro local, Bolívar 336. o24

## NAON & BUSTILLO

427 - SAN MARTIN - 427

# HOY

De los Señores

# J. GRECIET & Cía.

ULTIMO REMATE

DE LOS RICOS MUEBLES IMPORTADOS DE ESTA ACREDITADA MUEBLERIA

245 SUIPACHA 245

HOY a las 8.30 p. m. HOY

Visiten la exposición

Soliciten catálogos

NAON y BUSTILLO

*De los señores G. GRECIET y* Compañía.—Liquidación total de los ricos muebles importados de esta acreditada mueblería, calle Suipacha 245. Juegos de comedor de caoba y de roble Luis XVI con marquetería y bronce y sillas tapizadas, juegos de dormitorio de caoba y de roble Luis XVI con marquetería y bronce, dos juegos de sala Aubusson hecho a mano, juego de sala Luis XVI dorado, con tapicería de seda, juegos de hall de roble tallado y de laqué con percha, juegos de escritorio de caoba estilo Imperio, compuestos de: biblioteca 3 cuerpos, mesa de escritorio y sillón, bahut María Antonieta, caoba y bronce Luis XVI, cómodas de caoba marquetería y bronce Luis XVI, espejos de sala dorado Luis XVI, lámpara pie bronce y cristal, vitrinas doradas Luis XVI, mesas doradas Luis XVI de sala, lit de repos dorado Luis XVI, biombo dorados Luis XVI, candelabros estilo Luis XVI, antiguo, de bronce cincelado, columnas y pedestales dorados Luis XVI, sillas de fantasía doradas, mesas doradas y de laqué, mesas de escritorio de caoba y bronce Luis XVI y un gran surtido de muebles que no detallamos por su larga extensión.
LOS DIAS MIERCOLES 20, VIERNES 22 y LUNES 25 de octubre, a las 8 y 30 p. m., en la calle Suipacha 245. Desde ya en exposición de 8 a. m. a 8 p. m. Soliciten catálogos. Comisión, 10 por ciento.—Naón y Bustillo, U. T. 3908, Avenida, San Martín 427. v25

## Naón y Bustillo

427 San Martín 427

*JUDICIAL. Por orden de la co*misión liquidadora del concurso de los Sres. Oruezabala y Cía., calle Bartolomé Mitre 1089. Todas las mercaderías e instalaciones de esta casa importadora, cuyo detalle es el siguiente: camisetas, calzoncillos, medias, artículos de punto surtidos en modelos y calidad de alta novedad, guantes, echarpes, botones, pañuelos de seda, de hilo, algodón, ligas, tiradores, cinturones, polainas, cuellos de hilo, algodón, celuloide y papel, gemelos, peines, cepillos, impermeables, paraguas, zapatos de goma, un gran surtido en bastones, corbatas, boquillas, cadenas, carteras, cigarreras, mantas de viaje, jabones de tocador, artículos para peluquerías, navajas y máquinas de afeitar, cortaplumas, útiles para manicuro e infinidad de artículos que no se detallan por su mucha extensión, etc. Ventas en lotes al contado.
EL LUNES 25 de octubre a la 1 p. m. y días subsiguientes hasta terminar en el local calle Bartolomé Mitre 1089. El expediente tramita ante el juzgado del doctor Tristán M. Avellaneda, secretaría doctor Francisco García. Seña 30 o|o. Comisión 10 o|o.—Naón y Bustillo. o14

## Luis B. Berutti y Cía.

*CAFE, BAR Y BILLAR, CA*lle Salguero 1845 al 1849 (Mercado Güemes).
EL MARTES 26 de octubre, a la 1 p. m. remataremos sin base, regio billar carambola con sus bolas y taquera correspondiente, 3 lunas biseladas, heladera cedro con serpentinas, armazón, mostrador chapa zinc, bañomaría, mesas y sillas para bar, gran cantidad de licores legítimos garantidos y vinos finos importados, ventilador techo 4 paletas, y todo lo que estará a la vista. Comisión 10 o|o. Se aceptan ofertas particulares con una base mínima hasta la hora del remate. Más datos a los martilleros. Cangallo 1975. o24v26

AYERZA CULLEN & SEOANE

Socios: Isaac Ayerza, Huberto Cullen Ayerza, Ramón M. Seoane

*LOS LUNES, Y JUEVES, A* la 1 de la tarde, remate de comestibles, bebidas, ferretería, artículos rurales, tienda y mercería. En nuestra casa, Defensa 183 al 193. perm.

*MAQUINAS Y VARIOS* — Una máquina cortar hierro ángulo, 1 máquina cilindro doblar chapas, 1 motor horizontal, 1 motor a aceite, 1 gran bomba horizontal Woertingtons, 15 caños hierro fundido de 4 y 8 pulgadas, 60 caños galvanizados y acero, 40 puertas pino, 1 balanza plataforma, 40 chapas hierro estampado, 18 cuñetes óxido rojo, 100 gruesas tornillos para tanques, 10 rollos soga filástica, 3 plumas fieltro para unión, herramientas mecánicas, paños, correas motor, postes de hierro y madera, carretillas, tarrajas, piezas para caños de hierro negro y galvanizados, cuplas, tes, curvas, bridas, reducciones, llaves de paso, cilindros molino, e infinidad de otros artículos que no se detallan. En nuestra casa 183 Defensa 193.
EL LUNES 25 de octubre a las 2.30 p. m. se rematarán en lotes por orden de los liquidadores de la firma Hardcastle Limitada y por cuenta de quien corresponda. Seña 20 o|o. Comisión 10 o|o.—Ayerza, Cullen y Seoane. o22

*ARTICULOS DE ALMACEN* 65 cajones aceite oliva, 54 cajones pasta portuguesa, 85 formas queso Reggianino, 160 jamones especiales, 150 cajones pasas uva moscatel, 130 cajones pasas uva Málaga, 150 bolsitas café Caracolillo ..., Brasil, 170 ... dulce membrillo, 35 cajones conservas españolas, 45 cajones chocolate, 18 cajones cacao, 75 bolsas arroz, 150 latas especias surtidas, 220 cilindros ... dados yerba Paraguaya, 65 bolsas yerba Paranaguá, 1.500 tarros café torrado, 159 cajones jabón amarillo y negro, 35 cajones jabón inglés, 25 cajones sapolio, 150 docenas escobas 1, 5, y 6 hilos, 250 docenas cepillos piso y mano, 35 cascos vino especial, 85 cajones champagne, 60 cajones sidra, 75 cajones Oporto y Jerez, 840 cajones vinos italianos y franceses de mesa, 65 cajones cognac, bitter, anís y ajenjo, 80 cajones Marsala, Málaga y espumoso. En nuestra casa 183 Defensa 193.
EL LUNES 25 de octubre a la 1.30 p. m. se rematará en lotes a gusto de los compradores por cuenta y orden de varias casas introductoras. Seña 20 o|o. Comisión 10 o|o.—Ayerza, Cullen y Seoane. o24

*VARIOS — 34 MAQUINAS* guadañadoras y rastrillos para pasto y alfalfa, 16 motores a nafta de 2, 3 y 4 HP, 18 arados de 1 reja y de 2 y 3 discos, 150 sembradoras maíz, 12 básculas de 500 a 1.000 kilos, 25 barricas mosaicos norteamericanos, 25 escaleras dobles, 30 cajones grasa para carros, 35 puertas y ventanas, 30 balcones hierro, 150 cajones polvo antisarnito, 25 bigornias acero, 750 gruesas tornillos madera, 1.500 docenas tijeras cortar uvas, 80 sacatrapos, 10 cajones eslabones surtidos, 50 pares anguillos combinación. En nuestra casa 183 Defensa 193.
EL LUNES 25 de octubre a las 3 p. m. se rematarán en lotes a gusto de los compradores por cuenta de varios. Seña 20 o|o. Comisión 10 o|o.—Ayerza, Cullen y Seoane. o24

## Agustín P. Taurel y Cía.

(Sarmiento 1118, única entrada)

*EXCEPCIONAL SURTIDO en* dormitorios, comedores, salas, escritorios y muebles sueltos que se rematarán
EL MIERCOLES 27 a las 3 p. m. y 9 de la noche, en nuestro salón de ventas, Sarmiento 1118. En exposición de 7 a. m. a 7 p. m. Después detalles.—Nota: Anticipamos dinero por muebles en depósito o a venderse en remate. v27

## Nicanor Cabal

CALLAO 11

# Taller mecánico
# garage y automóviles

CASTRO BARROS 69

*HOY LUNES 25 de octubre,* a la 1 p. m. por cuenta y orden de su propietario y por cesación de negocio, procederé a rematar sin base y al mejor postor todas las existencias del taller mecánico y garage situado en la calle Castro Barros 69, cuyas existencias detallo como sigue: Taller mecánico: dos tornos Lombonl, con sus instalaciones y dínamos. Tres máquinas de perforar y serruchar, una fragua con ventilador, bigornia, estampas y mazas, tenazas de fragua, banco y morsas, gran stock de herramientas nuevas y usadas. Garage, 7 automóviles Panhard, Brasier, Chenard Walker, Hupmobile, Sperber, Humber y varios otros, magnetos, carburadores, faros, faroles, gran cantidad de accesorios nuevos y usados. Comisión el 10 por ciento a cargo del comprador, por más detalles a mi escritorio, Callao 11. o23v25

## Mariano Salabert y Cía.

*Mañana — BUEN PIANO LE*guerinais, formato mediano, elegantes juegos de dormitorios, comedores, salas y vestíbulos en diversidad de estilos y clases y muchos muebles sueltos como escritorios, cajas de hierro, bibliotecas de 1 y 3 cuerpos, papeleras, cuadros, arañas, plafones, brazos y adornos para electricidad, columnitas, heladeras, perchas vestíbulo, mesas para te, comedor y bar, guardarropas, roperos, aparadores, juegos de lavatorio, camas de bronce y hierro laqueadas, sillas de vaqueta, de haya, y Viena, alfombras, espejos, colchones de lana, bazar, tienda, etc., etc.
MAÑANA MARTES a las 2 de la tarde en nuestra casa, Victoria 654|656. 1p

## J. R. Campos y Cía.

# HOY

A LA 1 P. M.

# Almacén 10.000 $
# Rivadavia 640

ENTRE FLORIDA y MAIPU

*REMATAREMOS ESTE IM*portante negocio el que sólo se detalla en parte por su extensión, 11.000 pesos a liquidar en mercaderías nobles y frescas, de las mejores marcas, regios armazones cedro, parantes niquelados, mostrador comestibles, 3 espejos, 2 ventiladores, 1 gran toldo de calle, 1 letrero luminoso, 4 máquina hombres, 1 escritorio cedro, 2 divisiones bar, gran cantidad de mesas y sillas, 1 balanza Toledo. Ojo: mostrador estaño regio: otro el 27 de octubre, almacén, San Juan 902 esquina Tacuarí. Comisión 10 o|o, al comprador. Mayores informes, Alsina 489.—J. R. Campos y Cía. 1p

## Raúl A. Carranza

# HOY
# MUEBLES

1p

*DEL MUNDIAL HOTEL, Av.* de Mayo y Santiago del Estero. El lujoso moblaje que lo adorna. Venta en detalle por cuenta y orden de su dueño.
LOS DIAS LUNES 25, MIERCOLES 27 y VIERNES 29 a las 8.30 p. m. Muebles de citronier, roble y caoba, procedentes de las renombradas casas Thompson y Maple. Juegos de dormitorio de sala, comedor, vestíbulo, camas de bronce, alfombras, artefactos de luz eléctrica, batería de cocina de cobre, etc., etc. En exhibición desde el sábado de 2 a 5 p. m. Venta al contado. Las mercaderías se retirarán al día siguiente de su compra. Comisión, 10 o|o. Datos a mi escritorio, San Martín 193, Raúl A. Carranza, U. T. 3692, Avenida. o19v25

REMATE

# QUINTIN ALFONSIN

CALLE SARMIENTO 1646

## CONFITERIA, BAR, RESTAURANT
## ALMACEN, FIAMBRERIA

Heladería, lechería, chocolatería, panadería, peluquería, cigarrería, bazar, farmacia, tienda, etc.

*RICOS BILLARES, LO MAS* moderno, casi nuevos, otros de casín, mesas juego. 1p

*SILLAS Y MESAS, VIENA,* claras y oscuras, de roble, cedro, mármol, cristal, hierro para bar, restaurant, almacén, gran cantidad en lotes. 1p

*ARMAZONES Y ESTANTES* con ricos espejos de fresno, roble, cedro, etc., buenos mostradores, puertas cancel, zócalos de espejo, jardineras, barandas, espejos con marco, cortinados, letreros luminosos, máquinas café, bañomaría.
MAÑANA, Sarmiento 1646.—Alfonsín. 1p

*VENTILADORES 4 PALAS,* corriente continua y alternada. 1p

*HELADERAS, CONSERVA*doras, máquinas, moldes, útiles para helados, recreos, conservadoras y veredas. 1p

*FIAMBRERAS NIQUELA*das, de fantasía, varios estilos, máquina cortar fiambres. 1p

*BALANZAS TOLEDO DORA*da, azul, mármol, básculas 300, 500 y 1.000 kilos. 1p

*MOSTRADORES estaño, VA*renas, derecha e izquierda, serpentinas sueltas, pilones, bombas, espadas, etc. 1p

*FIDEERAS, CAMPANAS,* máquina hacer soda, embotellar, moler café, aparejos, planchas, medidas, tarros, depósitos, armazones de cajones, trasparentes, toldos, comestibles, bebidas.
MAÑANA, Sarmiento 1646.—Alfonsín. 1p

*COCINAS, LOZA, CRISTA*les, metales, útiles de servicio, aparadores. 1p

*TOILETTE, LAVATORIOS,* espejos, sillones. 1p

*ARMAZONES PARA TODA* clase de negocios y oficinas.
MAÑANA a las 2, Sarmiento 1646.—Alfonsín. 1p

## J. J. Gowland y Cía.

162 Perú 168 y Diagonal Sur—U. T. 149 (Avenida)

*REMATES SEMANALES* — LOS MIERCOLES Y SABADOS — Almacén, ferretería, artículos rurales y varios, a las 3 de la tarde, en nuestra casa, Perú 162 y Diagonal Sur. perm.

## Manuel Marasso

*MOTORES A EXPLOSION* — Remataré
EL MIERCOLES 27 de octubre a las 3 p. m. en mi escritorio Almirante Brown 1439, Boca. Un motor marino marca Boulton y Paul de 14 HP., 2 cilindros, con todo su equipo, etc. Sin base, al contado por cuenta de quien corresponda, con intervención de la agencia Lloyds, señor F. H. Chevallier Boutell hijo, el valioso motor. v27

*DOS MOTORES MAS — EN* el mismo local, día y hora con marcas de mérito y flamantes, Britania, tipo remolcador de 48 HP., 4 cilindros; Day, de 30 HP., 4 cilindros, cambio de marcha, ejes, hélices, magnetos, herramientas, que hay que inspeccionarlos por tratarse de motores modernos, económicos y los más caros en plaza. Sin base. Seña el 20 o|o. Comisión la de costumbre. Plazo para retirarlos 24 horas. Boca, donde se efectuará el remate, 434 Barracas. U. T.—M. Marasso. v27

## Guillermo Gowland y Cía.

*REMATES SEMANALES* — Los MIERCOLES y VIERNES: comestibles y bebidas, ferretería, tienda, artículos rurales, etc., a la 1 de la tarde en nuestra casa, BOLIVAR 351 al 361. perm.

*ARROZ! AVERIAS! 82 BOL*sas arroz valenciano. En nuestra casa, 351 Bolívar 361.
EL MIERCOLES 27 de octubre, a las 2 p. m., se rematarán en lotes, por orden de los señores Migliardi, Coronato y Zelasco, por cuenta de quien corresponda y con intervención de los señores F. H. Chevallier Boutell y Sons, agentes del Lloyd's Inglés, llegados en el vapor "Principe di Udine". Seña, 30 o|o. Comisión, 4 o|o. — Guillermo Gowland y Cía. o24

*COMESTIBLES Y BEBIDAS* 195 barricas y cilindros yerba, 85 barricas fideos, 115 cajones Champagne, moscato y sidra, 129 cajones jabón amarillo, 196 cajones velas, 85 ... dulce membrillo, 90 cajones chocolate, 155 ... galletitas, 115 cajones dulces, pickles y cebollitas extranjeras, 49 cajones sardinas, 87 jamones ingleses, 237 latas y bolsitas café, 126 cajones vermouth, cognac y anís, 113 cajones Barbera, Freisa y Marsala, 169 cajones ginebra, bitter, Málaga, y moscatel, 67 cajones aceite comestible, 327 cajones pasas, 33 cuarterolas vino Priorato, 39 docenas zapatillas, 44 cajones conservas, 37 cajones duraznos extranjeros, etc. En seguida: ollas, pavas, cacerolas, baldes, bacinillas, cafeteras, sartenes, fuentes, jarras, palanganas, platos, azucareras, etc. En nuestra casa, 351 Bolívar 361.
EL MIERCOLES 27 de octubre, a la 1.30 p. m., se rematarán en lotes, por cuenta y orden de varias casas introductoras. Seña, 30 o|o.—Guillermo Gowland y Cía. o21

## Vicente Rocco y Cía.

*MERCERIA CONCURSADA,* venderemos por orden de quien corresponda, todas las existencias de una mercería y bonetería mayorista, concursada; el detalle en parte es como sigue: cintas, tul, puntillas, tiras bordadas, abanicos, botones, galones, trencillas, carpetas, alfileres, aplicaciones, horquillas, guantes, cuellos de tul y guipur, crespón, echarpes, gasa, cañamazo, tiradores, encajes, elástico de seda, batistas, escarpines, tricotas de lana e infinidad de otros artículos en el local, Victoria 983.
LOS DIAS JUEVES 28 y VIERNES 29 de octubre, a la 1 de la tarde, al contado, 10 por ciento al comprador.—Vicente Rocco y Cía. o13v26

## B. García Flor

*ARTICULOS DE ALMACEN* 92 cajones higos secos, latas de 5 kilos, 64 latas sarogas de 350 pescados, 82 jamones Adamson y 8 id del país, 130 cajones pasas uva, 36 cajones velas chicas y salón, 104 cajones sardinas 180 grs., 19 bolsas azúcar Tucumán, 68 bultos arroz varias clases, 184 bultos yerba varias marcas de fama, lentejas, garbanzos, porotos, bacalao, chocolates, tes y cafés, caramelos, papel envolver, escobas, vinos y licores finos del país y extranjeros, etc., etc., remataré
EL LUNES 25 de octubre, a las 2 p. m., por cuenta de varias consignaciones y al mejor postor. Seña, 15 o|o. Comisión, 10 o|o en mi casa 1759 Rivadavia 1761.—B. García Flor. v25

*IMPORTANTE! POR ORDEN* de una compañía ferroviaria y por cuenta de quien corresponda y como mercaderías de depósito vencido, venderé en público remate 27 barricas con 8.510 kilos yerba Argentina, en lotes, a gusto de los compradores.
EL LUNES 25 a las 2 p. m. Seña, 15 o|o. Comisión, 10 o|o., en mi casa, 1759 Rivadavia 1761.—B. García Flor. v25

*BASCULAS, balanzas, apare*jos, mostradores, fideeras, envases varios, 350 mecheros, 12 líneas, el mismo día y hora. v25

*CONTINUACION de los sal*dos de cristalería, ferretería y rurales, fuertes partidas, remataré
EL LUNES 25 a las 2 p. m., en mi casa, 1759 Rivadavia 1761.—B. García Flor. v25

## Julio Pardo Almeyra

*JUDICIAL — MAGNIFICO,* doble phaeton, Clement Bayard 24|30.
HOY LUNES 25 de octubre a las 3, en Montes de Oca 25. Juez doctor Martín y Herrera, secretario Mattienzo. Juicio A. Traverso y Cía., con M. Escotequy. Seña 30 por ciento. Comisión 10 o|o. 1p

## E. Fabregas

*ALMACEN — HOY A LAS 2* remataré en la calle Lima 515, por desalojo. Buen surtido de aceite de diferentes marcas, sardinas, langosta, salmón, chorizos, café, te, chocolate, azúcar, yerba, arroz, almidón, duraznos, dulce membrillo, perdices, petit pois, vinos finos, vermouth Cinzano, vino Cordero, vermouth Noilly Prat, grasa La Negra y muchos otros artículos del ramo. Dos buenos armazones cristaleros, dos mostradores, balanza y demás útiles.
HOY a las 2 en la calle Lima 515 entre México y Venezuela. Comisión 10 o|o. Seña a satisfacción. 1p

## G. Lozano

*ALMACEN Y BEBIDAS, CA*lle Paraguay 4.000 esquina Araoz.
HOY, HOY LUNES a las 2, en punto, venderé en remate público todo un buen surtido en comestibles y bebidas que en parte detallo: arroz, aceites, azúcar, yerba, querosene, velas, jabón, almidón, galletitas, tirzochos, aceitunas, pimientos, petit pois, anchoas, sardinas, salmón, langosta, besugo, calamares y otras muchas conservas y comestibles que no detallo, buen surtido en botillería, campanas, tarros, molinillo, medidas, estiba y demás útiles que los liquidaré por lo que oferten. Seña en cada lote. Comisión 10 o|o. 1p

*HOY — ALMACEN CON pe*sos 5.000 en buenas mercaderías, frescas, remataré a las 2 en punto, calle Paraguay número 4001. 1p

## Juan Pascual y Cía.

*BIOGRAFO TEATRO, CALLE* Belgrano 2488.
EL LUNES 25 de octubre de 1915 a la 1 p. m. remataremos en globo o al mejor postor sin base, butacas, piano, máquina Pathé, caja registradora, ventiladores, cortinados, espejos, reloj, instalación luz eléctrica, bomba y manguera incendio, telón de mosaico, resistencia, letrero luminoso y demás existencias del biógrafo. Comisión 10 por ciento. Se aceptan ofertas particulares, Victoria 1970. v25

## Antonio Ribas

*CASA DE COMIDA Y DES*pacho de bebidas, calle Monte Egmont y Warnes.
HOY LUNES 25 de octubre a la 1.30 p. m. remataré en lotes y sin base, por desalojo del local, todas las mercaderías, muebles e instalaciones de dicho negocio, vinos, aceites, licores, conservas, mostrador de zinc, armazones, balanza sellada, juego sapo, fideera, mesas, banquitos, sillas bar, platos, tazas, etc. Comisión 10 o|o y seña a satisfacción. 1p

## J. Municoy y M. Dorrego

*HOY A LA 1.30 p. m. HOY* — Cigarrería, librería y juguetería, Moreno 3172, remataremos por cuenta de su dueño, todas las existencias de este bien surtido negocio, a saber: cigarrillos Centenario, 43, Palermo, Reina Victoria, Ideales, Misterio, Yeimo, Excelsior, Barrilete, boquillas, fósforos, etc. pesos 1.000 en artículos de librería y juguetería, que no detallamos por su extensión. Muebles y útiles, armazones, mostradores, vidrieras, toldo, hormas, herramientas zapatero, etc. Seña a satisfacción. Comisión 10 o|o. Más datos, Uruguay 130. 1p

## Angel A. Calcagno

*EL MARTES 26 DE OCTU*bre a las 8.30 en mi salón de ventas 425 Esmeralda 433, Ricos pianos, armonium, modernos y elegantes juegos de dormitorios de varios estilos, juegos de sala, muebles de fantasía, artefactos eléctricos, cajas de hierro, muebles sueltos, vinos comestibles y mercaderías en general. v25

## Furst Zapiola y Cía.

*60 CUARTOS DE MANZANA* Con frente al bulevar Circunvalación, calle en medio con esta capital, a 400 metros de la estación Villa Madero, (F. C. P. de B. A.), próximos a los Nuevos Mataderos y al adoquinado y rodeado de barrios en pleno progreso. Son 15 manzanas de terreno muy alto que se ha dividido en 60 cuartos de 3.434 a 6.400 varas, que se prestan para la formación de granjas, criaderos, huertas, quintas de flores o frutas o bien para casas quintas, por su ubicación excepcional, a pocos minutos del centro, con excelentes medios de comunicación. Base definitiva: 0.30 la vara cuadrada, pagaderos: 10 por ciento al contado y el resto en 6 cuotas semestrales de 15 por ciento cada una, sin interés y con escrituras definitivas. ¡Con pesos 102 en mano se compra un cuarto de manzana! Manzanas alambradas y calles abiertas.
EL JUEVES 18 de noviembre, a las 3, en nuestro salón de ventas, Reconquista 434, donde pueden solicitarse planos y datos.—Furst Zapiola y Cía. v28

*Casa Ecuador 929 y Córdoba*— Casa baja y muy barata, de construcción sólida, con adoquinado pago, tranvía y cloacas, a pocos metros de la avenida Córdoba, a 2 cuadras de Pueyrredón y a 3 de Santa Fe. Consta de: sala, 6 habitaciones, y en altos 2 habitaciones de servicio, cocina y w. c. Renta actual pesos 1.440 anual. Mide el terreno 7.66 de frente por 30.53 de fondo. Base real pesos 3.500 o sea a pesos 30 la vara con sólido edificio!
EL DOMINGO 31 de octubre a las 3 sobre la misma. Títulos perfectos. Puede visitarse. Pidan prospectos en Reconquista 434.—Furst Zapiola y Cía. o28

*EN VILLA DEL PARQUE* — Media manzana en lotes, a 5 cuadras de la estación y a 3 del tranvía. Avenida Tres Cruces esquina Concordia. Base 15 pesos por mes cada lote, en 30 meses.
EL DOMINGO 7 de noviembre a las 3. Pidan planos en Reconquista 434.—Furst Zapiola y Cía. v29

## J. S. Segret y Cía.

# MOBLAJE
# HOY

a las 2.30 y 8.30 de la noche

*MOBLAJE RICO y ELEGAN*te, remataremos por orden del ingeniero Pedro Romanelli, quien se ausenta a Italia, calle Cangallo 1650.
HOY LUNES 25 de octubre a las 2.30 de la tarde continuando a las 8.30 de la noche. Sala: rico juego de sala dorado, nueve piezas, cortinados, piano lujoso Richarson de gran formato, su costo es de 1.800 pesos, mesa de centro, espejo con jardinera, notables bronces, jarrones del Congo, cuadros, dos gobelinos con marcos ovalados, columnas de ónix, otras de caoba, etc., regias arañas de luz eléctrica, en todas las habitaciones soberbio juego dormitorio con aplicaciones de bronce, dosel, colcha y colchón de lana, juego lavatorio de metal muy fino, valioso comedor de roble y marquetería y aplicaciones de bronce, 3 piezas, 12 sillas que hacen juego con el comedor, buenos metales, cubiertos metal cincelado, cuadros, jarrones, arañas y demás útiles, 3 piezas Rothschild, etc., etc., escritorio norteamericano de mesa, biblioteca de roble con dos puertas y vitraux, juego de cuero, caja de hierro, juego de vestíbulo, de roble, un dormitorio 4 piezas de persona roble ahumado, antecomedor 3 piezas roble, 12 sillas roble y esterilla, plantas, batería de cocina, etc. Antes de comprar su moblaje visítese este regio menaje desde temprano, todo es rico y elegante. Seña a satisfacción y comisión, 10 por ciento a cargo del comprador, Cangallo 1650. 1p

## Carlos Espejo & Cía.

# Esta tarde y noche

de 5 a 7: Bazar, Tienda, Alhajas

de 9 a 11 Muebles, Pianos, Arañas

*REMATAREMOS GRAN can*tidad de objetos de bazar, artículos para hombre, calzado, géneros, encajes finos, 4 pianos, 3 grandiosas arañas, 6 juegos comedor roble macizo, 9 escritorios y 8 bibliotecas roble americano, 10 juegos de dormitorio roble macizo con aplicaciones bronce. Las instalaciones completas de una barbería. La regia instalación del Banco Tesoro Americano. Al mismo tiempo, venta de todo el moblaje de dos familias que se ausentan a Europa. Avenida de Mayo 1036. 1p

## Cooperativa de Peluqueros

*INSTALACIONES COMPLE*tas de varias peluquerías, remataremos sin base
EL JUEVES 28 de octubre a las 3 p. m. en nuestro subsuelo, Paraná 126. U. T. 1070 Libertad. 1p

## Ernesto J. Cueli

*CALZADO — HOY Y DIAS* subsiguientes, remataré hasta terminar las existencias de la renombrada zapatería Saettone, Victoria 684, calzado para hombres, señoras y niños, importado y lo mejor del país. Comisión 10 o|o. v28

## Pedro V. Scotti & Cía.

MAIPU 65

# HOY

Remate a las 8.30 de la noche

# MUEBLES

Por orden de varios concursos

## M. Amaral

*JUDICIAL — 400 ACCIONES* de cien pesos oro cada una, en títulos de diez acciones de los Talleres Metalúrgicos, antes Rezzonico, Ottonello y Cía., por orden del síndico liquidador del concurso de Alberto Rezzonico y Cía. que tramita en el juzgado de comercio del doctor Alberto Estrada, secretaría Jordán.
EL 26 de octubre, a las 3 p. m., en mis escritorios, Lavalle núm. 1186, procederé al remate de estas acciones. Más datos a la secretaría donde tramitan los autos o a mis escritorios, U. T. 602, Lib. o19

## Garbagnati y Mérega

# El DOMINGO 31

a la 1 de la tarde continuará el remate de las existencias del horno de ladrillos

## "LA ARMONIA"

SIN BASE - EN LOTES

y por división de condominio

*EL HORNO DE LADRILLOS* "La Armonía", de los señores Farina, Magnaghi, Fontana y Cía., calle San Matías entre Bahía Blanca y Segurola, saldo del remate anterior, sin base, en lotes y por división de condominio.
EL DOMINGO 31 de octubre, a la 1 de la tarde en el mismo, cuyo detalle en parte es el siguiente: caballos de primer orden, chatas, carros, noria, varias guarniciones, carretillas, moldes, tapas, chapas de zinc, caño galvanizado de 2 1|2 pulgadas, un tanque de hierro, adoquines, tirantes, tirantillos, tablones, tablas de todas medidas, etc. Seña, 20 o|o en cada lote. Comisión, 10 o|o. Mayores informes, a nuestra oficina, Florida 271. U. T. 4599, Avenida.—Garbagnati y Mérega. v31

## A. y S. GRAVANO

BME. MITRE 2725

# HOY

A LAS 2.30 P. M.

**Por cesación de negocios. Todas las existencias en comestibles, bebidas, muebles, billares, bolsas e instalaciones de la casa. A quemar a cualquier precio.**

# Las confecciones y artículos en general para Niños, son en nuestra casa, la más alta expresión de la elegancia, de lo práctico y del buen uso garantido. Todos los que deseen tener a sus niños bien vestidos y pagar un precio equitativo, tienen forzosamente que proveerse con nosotros.

La ropa interior para niños y jóvenes, de punto, de nuestra casa, procede de las mejores fábricas de Europa y tenemos un surtido completísimo en todo cuanto sea necesario a precios sin competencia. — — — — — — — — — — — — — —

**Camisetas** en punto de algodón, cadas, especiales para verano, color crudo, media manga, 4 años. **1.40**
Aumentando 0.10 cada dos años hasta 14 años.

**CAMISETAS** en punto de algodón especial, tipo delgado, manga larga, colores bien surtidos a rayitas horizontales, para 2 años, a . . . . . $ **1.20**
Aumenta 0.40 cada 2 años.

**CAMISETAS** en punto de hilo, blancas, media manga o manga larga, 2 años, . . . . . $ **1.40**

**CAMISETAS** en punto de lana gris, muy delgadas, media manga, para 6 años, a . . . . . $ **0**

**CAMISETAS** en punto de hilo escocia, colores lisos, rosa, celeste o lila, media manga, para 8 años, a . . . . . $ **2.70**
Aumentando $ 0.20 cada dos años, hasta 14 años.

**CAMISETAS** para sports, en punto de algodón, cuello parado, dibujo a rayas horizontales de dos centímetros de ancho, colores surtidos, para 4 años, $ **1.80**
Aumentando $ 0.20 cada dos años, hasta 14 años.

**CALZONCILLOS** cortos en punto de algodón blanco, muy delgados, para 4 años, a . . . . . $ **1.20**
Aumentando $ 0.10 cada dos años, hasta 16 años.

**MAMELUCOS** en punto de algodón, calados, color crudo, buena clase, para 2 años, a . . . . $ **1.60**
Aumentando $ 0.10 cada dos años, hasta 8 años.

**MAMELUCOS** en punto de hilo escocia, colores lisos, celeste, blanco o rosa, para 4 años, a $ **2.00**
Aumentando $ 0.20 cada dos años, hasta 14 años.

**MEDIAS** cortas, en punto de algodón, muy buena clase, negras, para 2 años, a . . . . . $ **0.35**
Aumentando $ 0.05 por edad, hasta 14 años.

**MEDIAS** cortas, de hilo finísimo, negras, tejido a bastoncitos, calados, para 2 años, a . . . . $ **1.20**
Aumentando pesos 0.10 por edad, hasta 12 años.

**MEDIAS** largas, en punto de algodón, muy buena clase, negras, para 2 años, a . . . . . $ **0.60**
Aumentando pesos 0.05 por edad, hasta 14 años.

**MEDIAS** largas, en punto de hilo finísimo, negras, para 4 años, $ **1.60**
Aumentando pesos 0.20 por edad, hasta 14 años.

Trajes para la primavera y el verano; tenemos el surtido más inmenso, por precios más barato que nunca. — — —

Niños de 3 a 13 años (según forma)

**TRAJES** modelo Luis XV (como el ilustrado), en casimires peinados, tonos gris o marrón, formando cuadritos, de fantasía, chaleco del mismo género para 7 y 8 años $ **12.00**
Aumentando $ 1.— cada dos tamaños, hasta 12 años.

En brin de hilo, tono marrón o verdoso, de rayas fantasía, chaleco del mismo género, para 5 a 11 años, cualquier edad, a . . . . . $ **4.90**

En sarga azul marino o negra, chaleco del mismo género, para 5 y 6 años, a $ **12.00**
Aumentando $ 1.— cada dos tamaños, hasta 12 años.

**TRAJES** de saco cazador (como el ilustrado), en casimires peinados, tonos jaspeados, gris claro u oscuro o marrón, para 4, 5 y 6 años, a $ **9.00**
Aumentando $ 1.— cada tres tamaños, hasta 12 años.

En brines asargados, tonos jaspeados, gris, marrón o verdoso, para 4, 5 y 6 años, a . . . . . $ **5.00**
Aumentando $ 0.50 cada tres tamaños hasta 12 años.

**TRAJES** de blusa marinera, (según modelo ilustrado), en brin de rayas fantasía, blanco, con azul, celeste o punzó, cuello de brin liso a tono con tres hileras de trencillas blancas, peto de brin blanco, corbatas de cinta de seda, para 3 a 10 años, cualquier edad a. . . $ **2.90**

En sarga azul marino, doble cuello de brin azul con trencillas blancas, peto de franela blanca, corbata formada por cinta de seda negra, para 3, 4 y 5 años, a . . . . . $ **10.00**
Aumentando $ 1.— cada tres tamaños, hasta 10 años.

**TRAJES** de blusa rusa, (según ilustración), en brin asargado a rayas azul, punzó o celeste, sobre fondo blanco, corbata del mismo género, para 3, 4 y 5 años, a. . . . . $ **4.00**
Aumentando $ 0.50 cada tres tamaños, hasta 13 años.

En sarga azul marino o negra, corbata del mismo género, para 3, 4y 5 años, $ **7.50**
Aumentando $ 0.50 cada tres tamaños, hasta 13 años.

Sólo nosotros tenemos organizada debidamente la sección ropa blanca para Niños y Jóvenes. Tenemos las camisas en los mismos tamaños de cuello, las proporciones de largos y anchos de cuerpo y de mangas como corresponden para los niños y para los jóvenes. Además nuestro surtido es verdaderamente importante y confeccionado con toda proligidad en nuestros propios talleres. — — — — — — —

**CAMISAS** para niños, blandas, negligé, para usar como camisón o con traje marinero, blancas o de color, a . . . . . $ **1.50**

**CAMISAS** blancas, pechera lisa de plancha, con puños, vistas de hilo, a pesos 1.80 y. . . . . $ **1.50**

**CAMISAS** blancas, negligé, pechera a tablas, confeccionadas en muy buenas telas, vistas de hilo, a pesos 3.50, 2.50 y . . $ **2.00**

**CAMISAS** negligé, en géneros calados, especiales para verano, con puños dobles, a. . . . . $ **3.50**

**CAMISAS** en zephir especial, colores y dibujos de moda, curtidos, pechera negligé, puños mosqueteros, blandos o de plancha, a pesos 3.90, 2.90, 2.50 2.— y. . . . . $ **1.80**

**CAMISAS** de alta moda, pechera y puños de piqué de hilo, cuerpo en batista, pechera blanca a rayas horizontales, colores surtidos, a. . . . . $ **2.90**

**CAMISAS** a la crimea, en zephir muy fino, colores surtidos, cuello volcado o sin cuello, a pesos 3.90 y. . . . . $ **3.25**

**CAMISONES** para dormir, madapolán blanco, con aplicaciones de seda, a . . . . . $ **2.40**

**CUELLOS** de hilo, en todas las formas de moda, a. . . . . $ **0.50**

**CUELLOS** negligé para usar sin almidón, en piqué blanco o zephir, colores surtidos, a. $ **0.60**

**PUÑOS** blancos, de hilo, de todas las formas de moda, a. . . . . $ **0.50**

**Combinación** de dormir, para niños, formando camisa y calzoncillo en una pieza, a . $ **2.20**

**CALZONCILLOS** cortos, blancos, en telas especiales o zephir de muy buena calidad, colores surtidos, a $ 2.50, 1.90, 1.50 y. . $ **0.90**

**CALZONCILLOS** cortos, en hilo blanco, clase especial, a. . . . $ **2.50**

**CALZONCILLOS** largos, en zephir, colores surtidos muy finos o en telas blancas asargadas o lisas, a pesos 2.90, 2.40 y. . $ **1.80**

**CALZONCILLOS** largos, en dril, blanco, clase muy fina, a. . . $ **2.50**

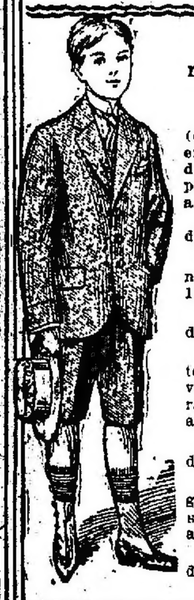

Es bien sabido que el traje tipo de hombre, sólo nuestra casa sabe hacerlo y tener surtido. — — — —

NIÑOS DE 9 A 15 AÑOS

**TRAJES** de saco derecho, (como el modelo ilustrado), en casimires peinados, tonos de fantasía, marrón o gris, para 9, 10 y 11 años, a. . . . . $ **14.00**
Aumentando $ 1.— cada dos tamaños, hasta 15 años.

En sarga azul marino o negra, para 9, 10 y 11 años, a. . . . $ **24.00**
Aumentando $ 2.— cada dos tamaños, hasta 15 años.

En casimires de fantasía, tonos oscuros, marrón, gris o verdoso, saco sin forro, para 9, 10 y 11 años, a. . . . . $ **12.00**
Aumentando $ 2.— cada dos tamaños, hasta 15 años.

En brin tonos jaspeados, gris, marrón, beige o verdoso, para 9, 10 y 11 años, a. . . . . $ **8.00**
Aumentando $ 1.— cada dos tamaños, hasta 15 años.

**TRAJES** de saco cruzado, (como el modelo ilustrado), confeccionado en buenos cheviots ingleses, tonos gris o verdoso, para 9, 10 y 11 años, a. . . . $ **26.00**
Aumentando $ 2.— cada dos tamaños, hasta 15 años.

En alpaca, tonos marrón, gris o negro, saco derecho, para 9 a 15 años, cualquier edad, a. $ **12.50**

En brin crudo a rayas fantasía, de resultado práctico, para todo uso, saco redondo con dos botones, para 9 a 15 años, cualquier edad, a. . . . . $ **9.00**

En casimires tropicales, tonos gris claro u oscuro, azul marino, negro o beige, lisos o de rayas fantasía, para 9, 10 y 11 años, a . . . . . $ **24.00**
Aumentando $ 2.— cada dos tamaños, hasta 15 años.

Somos los únicos que tenemos la escala de tamaños en estos trajes que pusimos el nombre de jóvenes.

JOVENES DE 12 HASTA 16 AÑOS

**TRAJES** de saco, en brin tonos gris o verdoso, formando cuadritos, para 12 a 15 años, cualquier tamaño, a . . . . $ **7.50**
En casimires de fantasía, tonos gris o verdoso para 12 a 15 años, $ **12.50**
En casimires de última novedad, tonos gris, marrón o verdoso, saco redondo, de dos botones, para 12 años, a. . . . . $ **24.00**
Aumentando $ 1.— cada dos tamaños, hasta 16 años.

En casimires tropicales, tonos lisos gris, verdoso, marrón o beige o de rayas fantasía, saco redondo con dos botones, para 12 a 16 años, cualquier edad, a . . . . . $ **29.00**
En sarga azul marino o negra, saco redondo con dos botones, para 12 años, a. . . . . $ **20.00**
Aumentando $ 1.— por edad, hasta 16 años.

**TRAJES** de saco, (como el modelo), en casimires de fantasía, tonos gris o marrón claro, para 12 años, a. . . . . $ **32.00**
Aumentando $ 1.— por edad, hasta 16 años.
En cheviots ingleses, tonos beige, gris claro u oscuro, saco redondo con dos botones, para 12 años, a. . . . . $ **28.00**
Aumentando $ 1.— por edad, hasta 16 años.
En casimires de novedad, tonos verdoso o gris, saco modelo americano, con dos botones, para 12 años, a. . . . . $ **40.00**
Aumentando $ 1.— por edad, hasta 16 años.
En casimires peinados, tonos gris, formando cuadros, saco americano con dos botones, solapa larga, para 12 años, a. $ **40.00**
Aumentando $ 1.— por edad, hasta 16 años.

Solamente nosotros tenemos un conjunto completísimo de sombreros y gorras de alta novedad, de tipos distinguidos, de calidad y confección esmerada y a precios muy bajos. — — — — — — — — — —

**CANOTIER** de paja rustic, copa redonda, ala ancha y cinta angosta, filete de cuero y forro de seda, a. . . . . $ **3.80**
**CANOTIER** en paja rustic, tejido de moda, copa redonda, ala con o sin picos, cinta angosta y tafilete conformable, a . $ **4.50**
**CANOTIER** paja manila muy fina negra, ala reforzada en la orilla con alambre de acero, artículo excepcional, a . . . . $ **4.80**
**CANOTIER** paja amarillenta, de moda, tejido ancho, copa redonda, ala angosta con picos, tafilete perfumado, forro y cinta angosta de seda, a . . . . . $ **5.50**
**ORION** bohemio color negro o gris claro, en castor y fieltro, cinta de seda, tafilete de cuero con hule, a . . . . . $ **3.90**
**ORION**, de castor, ala recta pespunteada, cinta y forro de seda, tafilete de cuero con hule, en color negro solamente, a $ **6.50**
**ORION** de paja muy fina, especial para bajar el ala, forro y cinta de seda, moño atrás, a pesos . . . . . **4.20**
**CHAMBERGOS** de paja, muy flexibles, especiales para jovencitos y niños, a . . . . $ **4.90**
**JEAN-BART** de paja buena calidad y gran duración, cinta ancha de seda, con inscripciones de buques argentinos, a . $ **2.50**
**JEAN-BART** de paja negra, cinta lisa, especial para luto, a . . . . . $ **3.80**
**JEAN-BART** de paja muy flexible, artículo inmejorable, cinta bordada en oro, forros de seda, a . . . . . $ **4.80**
**SOMBREROS** "Fels" de paja, forma casco, cinta fina de seda con o sin inscripciones, $ **3.50**
**SOMBREROS** forma casco, de paja finísima, con o sin ribete en la orilla del ala, cinta lisa, forro de seda, a . . . . . $ **6.00**

**Boleros** de galalatea, adaptables para usar de ambos lados, variedad de colores, muy prácticos y económicos $ **0.50**
**BOLEROS** de brin de hilo, en todos los colores, haciendo juego con los trajes que ofrecemos, a . . . . . $ **1.40**
**BOLEROS** de brin de hilo muy fino, rayado, en todos los colores y formas, muy elegantes, a pesos . . . . . **1.80**
**BOLEROS** para niños y bebés, en paja, con cordón de seda, azul, punzó o blanco $ **1.80**
**BOLEROS** de paja, con cinta o cordones de seda, para nitos y bebés, a . . . . $ **2.50**
**BOLEROS** de paja flexible, calidad muy fina, gran cordón de seda blanco o cinta de seda con borlas, a . . . . . $ **4.80**
**MARINERO** de paja, cinta de seda con inscripciones argentinas, especiales para colegiales, a . . . . . **1.80**
**MARINERO** de paja, lo mejor que se fabrica, copa redonda o cuadrada, cintas de seda lisas o con inscripciones, a . . . $ **6.80**
**GRUMETE** de brin de hilo, desarmable, especial para lavar, forro y cinta de seda con inscripciones, a . . . . . $ **1.80**
**GRUMETE** de brin o piqué de hilo de muy buena calidad, cinta con inscripción, desarmables, especial para lavar, a pesos . . . . . **3.50**
**JOCKEYS** de cheviot azul marino o negro, forro de seda, colores firmes, muy convenientes para colegiales, a . . . . $ **2.25**
**GORRA** almirante en piqué, desarmable, especial para lavar, forma de moda, a . $ **3.50**

NIÑOS PEQUEÑOS DESDE 1 HASTA 5 AÑOS

Estos trajes constituyen una gran especialidad nuestra; tenemos un gran surtido.

Modelo número 268. — **TRAJES** formados por una blusa de cheviot punzó, cuello de cristal de seda negro, con cordón punzó y pantalón de sarga azul marino, botones de nácar, para 2 a 5 años, cualquier edad, a pesos . . . . . **11.00**

Modelo número 276 — **TRAJES** confeccionados en sarga azul marino, doble cuello, peto y puños de otomán celeste o azul marino, con una vainilla, cinturón del mismo género, corbata formada por dos cintitas de seda negra, para 2 a 5 años, cualquier edad, a . . . . . $ **12.80**

Modelo número 266 — **TRAJES** en sarga color unido, marrón, gris o azul marino, doble cuello, peto y puños de cachemir blanco, con encajes de guipur, cinturón de cuero, botones de nácar, para 2 a 5 años, cualquier edad, a pesos . . . . **18.00**

En sarga blanca o azul marino, doble cuello, peto y puños de cachemir u otomán blanco, con puntillas y entredós de guipur, cinturón de charol blanco y botones de nácar, fantasía, para 2 a 5 años, cualquier edad, a . . . **18.00**

El calzado para Niños y Jóvenes de nuestra casa, es reconocido como el mejor que se vende en Bs. Aires. Reune: gran duración, comodidad, elegancia y tenemos un surtido bien completo.

**Zapatos** de becerro o box-calf negro, formas cómodas, números 34|37, $ 8; 20|33, $ 7.—; y 25|29, a $ **6.00**

**ZAPATOS** de becerro de color, abrochados con cinta, horma norteamericana, números 34-37, a pesos 9; 30 33, pesos 8 y 25-29, a . . . . . $ **7.00**

**ZAPATOS** de cabritilla negra, abrochados con cintas, livianos y cómodos, números 34-37, a pesos 9; 30-33, a pesos 8; 25-29, a . . . . . $ **7.00**

**ZAPATOS** de cabritilla o potro charolado, modelo prusiano, con cintas, variedad de formas, números 34-37, a $ 11; 30-33, a pesos 10; 25-29, a . . . $ **9.00**

**BOTINES** de becerro o box-calf negro, con botones o cordones, en todas las formas de moda, números 34-37, pesos 8; 30-33, pesos 7.25; 25-29, a . . . . $ **6.50**

**BOTINES** de box-calf o becerro negro, doble suela, artículo de mucha duración, formas cómodas, números 34-37, a pesos 9; 30-33, a $ 8; 25-29, a . . $ **7.00**

**BOTINES** de becerro de color, con cordones, números 34-37, a $ 10; 30-33, $ 9; 25-29, $ **8.00**

**BOTINES** de becerro negro, cañas de becerro de color, con cordones, modelo y horma de gran moda, números 34-37, pesos 10; 30-33, $ 9; 25-29 $ **8.00**

**BOTINES** de cabritilla negra o de color con botones o cordones, número 34-37, a $ 10; 30-33, a $ 9; 25-29, a . . . $ **8.00**

**BOTINES** de potro o cabritilla charolada, caña de becerro negro, con botones, formas de novedad, números 34-37, $ 11; 30-33, pesos 10; 25-29, a . . . $ **9.00**

**BOTINES**, en becerro negro, calidad muy fina, suelas modelo prusiano, forma norteamericana. Números: 34 a 37, $ 12.—; 35 a 33, $ 11.— y 25 a 29, a $ **10.00**

**BOTINES** de becerro de color, para foot-ball, artículo extranjero muy durable, números 34-47, a pesos 9; 30-33, a pesos 8; 25-29, a . . . . . $ **7.00**

**ZAPATOS** de brin de hilo blanco con suela y borde de goma de igual color, números 34-37, a pesos 5.50; 30-33, a pesos 5; 25-29, a . . . . . $ **4.50**

**ZAPATOS** de lona con suela y borde de goma negra, en colores blanco o marrón, números 34-37, a pesos 3.30; 30-33, a pesos 3; 25-29, a . . . . . $ **2.80**

**ZAPATILLAS** de brin, suelas de cáñamo, muy livianas, números 34-37, a pesos 2.50; 30-33, a pesos 2; 25 al 29, a . . . $ **1.70**

**SANDALIAS** de cuero de color, modelo muy cómodo, artículo extranjero, fino y durable, números 34-37, a pesos 5.70; 30-33, a pesos 5.20; 25-29, a $ 4.50; 21-24, a pesos 4.—, 18-20 $ **3.50**

**POLAINAS** de cuero graneado de color, forma cazadora, n. 34 al 37, $ 8.—; 26 al 33, $ **7.00**

**CAJAS** con útiles para la limpieza y conservación del calzado, a . . . . . $ **0.85**

**CAJAS** con frascos de crema negra tamaño grande, a pesos . . . . . **0.50**
Tamaño regular, a . $ **0.30**

**CEPILLOS** de cerda fina, para lustrar calzado $ **1.00**

**CEPILLOS** para pasar crema, a . . . . . $ **0.30**

Los delantales y los guardapolvos y los impermeables, bien cortados, buena tela y bien confeccionados. Así son los nuestros. — — —

**DELANTALES**, (como el modelo que se ilustra), en brin, tonos lisos, beige o verdoso, para 2, 3 y 4 años, a . . . . . $ **2.00**
Aumentando $ 0.20, cada tres tamaños, hasta 10 años.

**GUARDAPOLVOS** (como el modelo que ilustramos), de brin tonos lisos, beige o verdoso, para 5, 6 y 7 años $ **2.00**
Aumentando $ 0.30, cada tres tamaños, hasta 18 años.

**IMPERMEABLES** en géneros especiales, tonos lisos, negros o de fantasía, colores gris, marrón o verdoso, para 7 a 15 años, cualquier edad, a . . . $ **15.00**
Otros modelos también de alta calidad $ **18.00**

**CAPAS IMPERMEABLES**, negras, en tejidos especiales caperuza del mismo género modelos de gran comodidad, para 7 a 15 años, cualquier edad, $ **9.90**

Los trajes de punto apropiados para playa y campo son de buena calidad y de buena confección, a precios muy baratos. — — — — — — — — — —

**TRAJES** (como el ilustrado) en punto Jersey, de algodón, varios colores, y gorra formando juego, niños de 2 años, $ **3.50**
Aumenta $ 0.50 por cada 2 años.

**TRAJES** en punto Jersey de algodón, cuello alto, guarda a rayas fantasía, varios colores, con gorra y medias, 3 años, a . $ **5.95**
Aumenta $ 0.45 por cada 2 tamaños

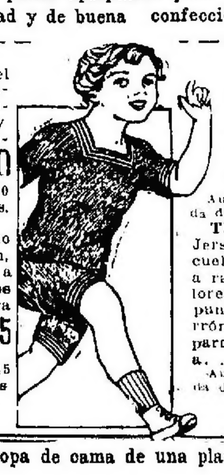

**TRAJES** en punto Jersey de lana, cuello y gorra formando juego, varios colores para 2 años, $ **6.00**
Aumenta $ 1.— cada dos tamaños.

**TRAJES** de punto Jersey de lana, con cuello marinero azul a rayas blancas, colores lisos, azul, gris, punzó blanco, marrón, celeste o verde para 4 años, a. . . . $ **9.00**
Aumenta $ 1.— cada dos tamaños.

Tenemos un gran surtido en ropa de cama de una plaza, de camita y de cuna.

**SABANAS** de trué lavado especial, valnilladas y festoneadas, para cuna, a. . . . . $ **1.50**
**SABANAS** de uso doméstico lavado, doblad illadas, para camita, a. . . . . $ **2.00**
**SABANAS** de trué lavado, muy buena clase, valnilladas, para camita, a. . . . . $ **2.50**
**SABANAS** de uso doméstico, valnilladas y festoneadas, muy buena clase, una plaza, a $ **2.90**
**SABANAS** de trué muy doble, valnilladas, una plaza, a . . . . . $ **4.20**
**FUNDAS** de madapolán, con entredós y puntilla, para camita, a. . . . . $ **0.75**

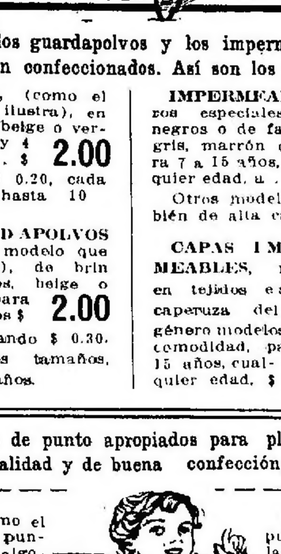

**FUNDAS** de madapolán, vainilladas y festoneadas, para una plaza a pesos 1.20, para camita, a. . . . . $ **0.75**
**COLCHAS** de crochet, floreadas, con flecos blancos, para camita, $ 3.50, para cuna a $ **2.90**
**COLCHAS** de crochet, floreadas, con flecos blancos, o de colores, para 1 plaza a $ **4.50**
**FRAZADAS** de lana blanca, con guardas, de color, una plaza, a pesos 3.50, para cuna . . . **4.50**
**FRAZADAS** de lana moltoné de color, floreadas, para camita, a. . . . . $ **8.90**

Los tiradores y espalderas, las ligas, los cinturones, las corbatas, los guantes, los pañuelos, los bastones, los cepillos de cabeza, ropa y uñas y todos los artículos de toilette y de uso general, para niños y jóvenes, son especialidad nuestra. — — — — — — — — — —

**TIRADORES** sistema Guyot, de hilo, colores firmes, para niños, a . . . . . $ **1.50**
Otras formas muy prácticas y durables a $ 0.65 y **0.45**
**ESPALDERAS REFORZADAS**, de resultado positivo para corregir en poco tiempo y sin molestias la tendencia general al encorvamiento para jóvenes, pesos 6; para niños a. . . . . $ **3.80**
**CINTURONES** para niños, en cueros muy finos, hebillas de metal a $ 3.50 y . $ **2.25**
**CORBATAS** forma Ascot, para hacer moño, en zephir de hilo, lavable, a $ 0.90 y $ **0.50**
En piqué, a pesos 0.90 y. . . . . $ **0.75**
En seda, diversidad de dibujos y colores, lo más nuevo, en clases muy finas, a $ 4.50, 2.90, 1.50 y. . . . . $ **0.75**
**CORBATAS** para hacer moño, en zephir de hilo lavable, a $ 0.75 y . . . . . $ **0.50**

CORBATAS "Lavallier", para niños, en sedalina, a pesos . . . . . $ **0.70**
En seda, colores lisos, a . . . . . $ **0.95**
**CORBATAS** a la cazadora, en zephir o piqué de hilo, lavables a $ 1.80 y . . . $ **1.50**
En hilo y seda, colores lisos, a. . . . . $ **2.50**
**PAÑUELOS** de algodón, finos, colores y dibujos bien surtidos y de alta moda, medida 0.41 por 0.42 a. . . . . $ **0.20**
**GUANTES** para niños o niñas, en hilo, colores blanco o beige o gris, a. . . . . $ **1.25**
En hilo, imitación gamuza blanca, a . . . . . $ **1.20**
**BASTONES** para niños en cañas fantasía o bambú a pesos 1.90, 1.20 y . . . . $ **0.75**
**CEPILLOS** para ropa, maderas finas, cerda superior, diversos modelos, a pesos 3.90 y a. . . . . $ **2.50**
Otra buena calidad, a 1.50 y . . . . . $ **1.20**

Los relojes y cadenas, los botones, gemelos, alfileres y prendedores, los llaveros, los artículos para colegiales, las valijas, baules, thermos, prensas y porta-útiles, los artículos para sports, los juguetes y los accesorios para limpiar calzado, son de nuestra especialidad. — — — — — — — — — —

**RELOJES** de bolsillo en acero empavonado, con máquinas de perfecta marcha, formato moderno, a. . . . . $ **8.80**
En meta; niquelado, a $ 3.90 y. . . . . $ **2.90**
**PRENDEDORES** para cuello negligé, en metal fino, plateado, $ 0.80 y . . . . . $ **0.60**
**BOTONES** para cuello o pechera, en metales finos, a pesos 0.40, 0.30 y. . . . . $ **0.20**
**CARTERAS PARA COLEGIALES** en cuero labrado, muy sólidas y prácticas a $ 6 y. $ **5.50**
**CARTERAS PARA COLEGIALES** en imitación cuelo y otras clases, formas modernas, artículo de gran solidez, a pesos 3, 2.50 y a. . . . . $ **2.00**
**BAULES** de madera fuerte, forrados en lona, impermeable, ribeteado en metal, con buena cerradura a $ 9.90 y $ **7.25**
**VALIJAS** de imitación, cuero labrado, forma redonda, a . . . . . $ **1.30**
Modelo cuadrado, mayor tamaño, a . . . . . $ **2.80**

**VALIJAS** de cuero fino, especiales para viaje o sports, a pesos 14.50 y . . . . . $ **8.50**
**THERMOS** para conservar frios o calientes los líquidos durante 24 horas, en las más excesivas temperaturas contrarias a pesos. . . . . **9.80**
**JUEGOS DE CROQUET** para 8 personas, con sus útiles, muy buena clase, embalados en fuerte caja de madera, $ **13.50**
**JUEGOS DE LAW TENNIS**, con red, puntales, pelotas, raquetas, etc. embalados en fuerte caja de madera con 2 raquetas $ **25.00**
Con 4 raquetas a. . . . $ **35.00**
**JUEGOS** de poleas, sistema moderno, adaptables a la pared, especiales para ejercitar el desarrollo físico, a. . . . $ **14.00**
**EXTENSORES DE TRES GOMAS** para el desarrollo muscular y del pecho, especiales para niños, a. . . . . $ **2.90**

Tenemos especialidad en los diversos tipos de ajuares para colegial. Antes de comprar deben examinarse nuestros artículos, siempre en condiciones excepcionales de gusto, calidad y precio reducido.

Confeccionamos sobre medida cualquier artículo que se nos encargue, ya sean trajes, calzado, sombreros, camisería y vamos a los colegios a tomar medidas, probar, etc.

## Los créditos

**A pagar en 10 meses, desde $ 50 hasta $ 10.000**

**se acuerdan, sin pagar interés, sin pagar comisión, sin límite de artículos en la compra, sin intermediarios, exactamente a los mismos precios y en las mismas condiciones que al contado. La carta de crédito representa dinero en nuestras cajas.**

**La Dirección de Créditos**
Señor A. CABEZAS. "Dirección de Créditos".
SARMIENTO 562—Capital
Sírvase, remitirme datos, para obtener un crédito a pagar en 10 meses.
Calle . . . . . Núm. . . .
Nombre . . . . . .

# A. Cabezas

BUENOS-AIRES

SARMIENTO 522 AL 562 ENTRE FLORIDA Y S. MARTIN

Señor A. CABEZAS — Sarmiento 562 (Buenos Aires)
Sírvase enviarme el Catálogo General de Verano 1915-16.
Firma . . . . . .
Estación . . . . . .
F. C. . . . . Provincia . . .

## El catálogo

**Para Primavera y Verano está en circulación**

**Rogamos a todos los que residen en el interior, el envío de su nombre y domicilio, para remitírselo inmediatamente, gratis y franco de porte. Nuestro catálogo, es absolutamente indispensable a todos los que residan fuera de la capital.**